



národní
úložiště
šedé
literatury

Výroční zpráva 2016 - Muzeum východních Čech v Hradci Králové

Zámečník, Jaroslav; Křičenská, Šárka; Novák, Miroslav; Brádle, Vojtěch
2016

Dostupný z <http://www.nusl.cz/ntk/nusl-315848>

Dílo je chráněno podle autorského zákona č. 121/2000 Sb.

Tento dokument byl stažen z Národního úložiště šedé literatury (NUŠL).

Datum stažení: 03.05.2024

Další dokumenty můžete najít prostřednictvím vyhledávacího rozhraní nusl.cz .

VÝROČNÍ ZPRÁVA 2016

MUZEUM VÝCHODNÍCH ČECH V HRADCI KRÁLOVÉ



MUSEUM

I. Úvod	
Editorial	5
Charakteristika a poslání instituce	7
II. Organizace	
Organizační struktura	10
III. Úkoly v hlavní činnosti	
1. Sbírkotvorná činnost	14
2. Vědecko-výzkumná činnost	26
3. Odborná expertní činnost	39
4. Projekty	50
5. Spolupráce s dalšími institucemi	52
6. Členství v mezinárodních a celorepublikových organizacích	57
7. Zahraniční spolupráce	57
8. Výstavní a edukační činnosti	59
IV. Hospodaření organizace	
Personální oblast	88
Výnosy a náklady	89
Dotace	96
Investice	97
Tvorba a čerpání peněžních fondů	97
Finanční majetek	98
Kontrolní systém	98
Ukončené investiční zakázky	99
Autoprovoz	99
Provoz a obnova budov	100
Inventarizace majetku a závazků	100

I. Úvod

Výroční zpráva 2016 Muzea východních Čech v Hradci Králové



Rok 2016 se nesl v Muzeu východních Čech v Hradci Králové ve znamení 150. výročí války 1866, která změnila dějiny Evropy a pro naše město a region znamenala – tak jako každá válka – utrpení, strádání a oběti na životech. Muzeum uspořádalo na základě Memoranda o spolupráci podepsaného spolu s Královéhradeckým krajem, městem Hradec Králové, Gardou města Hradec Králové, Komitétém pro udržování památek z války roku 1866 a Univerzitou Hradec Králové k roku 1866 mezinárodní odbornou konferenci, sérii přednášek a připravilo tři výstavy s řadou doprovodných akcí. S Českou televizí natočilo dokumentární film „Muži z aleje mrtvých“. Nebyla to oslava války, ale vzdání pocty padlým předkům a odkazu významu událostí roku 1866.

V muzeu s potěšením odkrýváme minulost, ale stejně rádi se obracíme do budoucnosti a budoucnost muzea promýšlíme. Kraj i město připravují řadu projektů, které muzeu přinesou nové prostory, ale také nové výzvy a doufám, že ve výsledku změní i pohled veřejnosti na muzea pro 21. století. V uplynulém roce spolupracovalo muzeum s Královéhradeckým krajem na přípravě projektů, které budou předloženy v rámci Integrované strategie Hradecko-pardubické aglomerace. Projektové záměry počítají s rekonstrukcí depozitární budovy a modernizací technického a technologického zázemí včetně vybudování návštěvnického centra. Další projekt počítá s navázáním na tradici Přírodovědeckého muzea

v Hradci Králové založeného v roce 1939 a vybudováním unikátní přírodovědecké expozice v sousedním kasárenském objektu včetně využití objektu pro centrální krajský depozi-tář. Současně v rámci IROP, Specifický cíl 2.4 Zvýšení kvality a dostupnosti infrastruktury pro vzdělávání a celoživotní učení, chystá muzeum projekt na vybavení biologické laboratoře a zázemí pro podporu zájmu o přírodní vědy. V roce 2016 se rozběhly projekční práce a práce vedoucí k realizaci expozice.

Základním úkolem muzea je jeho sbírkotvorná činnost. K 31. 12. 2016 obsahovala sbírka celkem 2 041 137 kusů evidovaných pod 390 006 evidenčními čísly. Archeologická podsírka byla doplňována vlastním terénním výzkumem a sběrem. Za nejvýznamnější nálezy lze považovat raně středověké kostrové pohřebiště a velmi dobře dochované žárové pohřebiště z přelomu střední a mladší doby bronzové ve Hvozdnici. Zájem vzbudil mincovní poklad z Novobydžovska, který obsahoval více než stovky stříbrných římských denárů z přelomu římské republiky a císařství. Nález představuje roční žold někdejšího římského legionáře. K nejvýznamnějším akvizicím historické podsírky patří soubor šesti architektonických plánů rodinné vily v Kostelci nad Orlicí od Jana Kotěry, křeslo pro invalidy firmy J. A. Nicholson, které bude prezentováno na výstavě v roce 2017 a sádrový reliéf Ukolébavka od Stanislava Suchardy. Přírodovědci doplnili podsírku o téměř 7 tisíc kusů. Větší nákupy byly připraveny a budou uskutečněny v roce 2017.

Pracovníci přírodovědeckého oddělení RNDr. Věra Samková, Ph.D. a Miroslav Mikát obdrželi cenu Královéhradeckého kraje a Střediska ekologické výchovy SEVER za ekologické vzdělávání, výchovu a osvětu (EVVO) „Za přínos k rozvoji environmentální výchovy a osvěty v Královéhradeckém kraji v roce 2016“ – v kategorii „Celoživotní či mimořádný přínos v EVVO“.

Muzeum v tomto roce navštívilo více než 51 tisíc návštěvníků, rekordní návštěvnost zaznamenalo v souvislosti se seriálem akcí k roku 1866 Muzeum války 1866 na Chlumu. Výstavy, komentované prohlídky, akce a terénní exkurze pro různé

cílové skupiny byly připravovány během celého roku. Muzeum se zapojilo také do Noci vědců.

Muzeum je vědecko-výzkumná instituce, pracovníci muzea pracují dlouhodobě na svých interních vědecko-výzkumných úkolech, jsou autory odborných výstupů a poskytují součinnost také státním a samosprávným orgánům. Muzeum je zapojeno také do externího výzkumného projektu NAKI, financovaného MKČR. Ve spolupráci s Katedrou teorie a dějin umění Univerzity Palackého v Olomouci, Ústavem dějin umění Akademie věd České republiky a Národním památkovým ústavem, odborným pracovištěm v Josefově a Pardubicích pokračovaly v roce 2016 práce na tématu „Gotické a raně renesanční umění ve východních Čechách.“

V rámci dalšího vzdělávání mají pracovníci možnost využít programu Erasmus+ a v rámci svých odborných, výzkumných a dalších pracovních aktivit navštívit zahraniční instituce a formou job-shadowingu sdílet dobrou praxi s ostatními muzei v Evropě. Projekt pokračoval i v roce 2016.

Poděkování za práci v uplynulém roce patří všem zaměstnancům muzea. Vedení Královéhradeckého kraje a vedoucím příslušného odboru a oddělení patří díky za podporu, otevřenou komunikaci a vstřícnost.

Mgr. Naďa Machková Prajzová, Ph.D.
ředitelka muzea

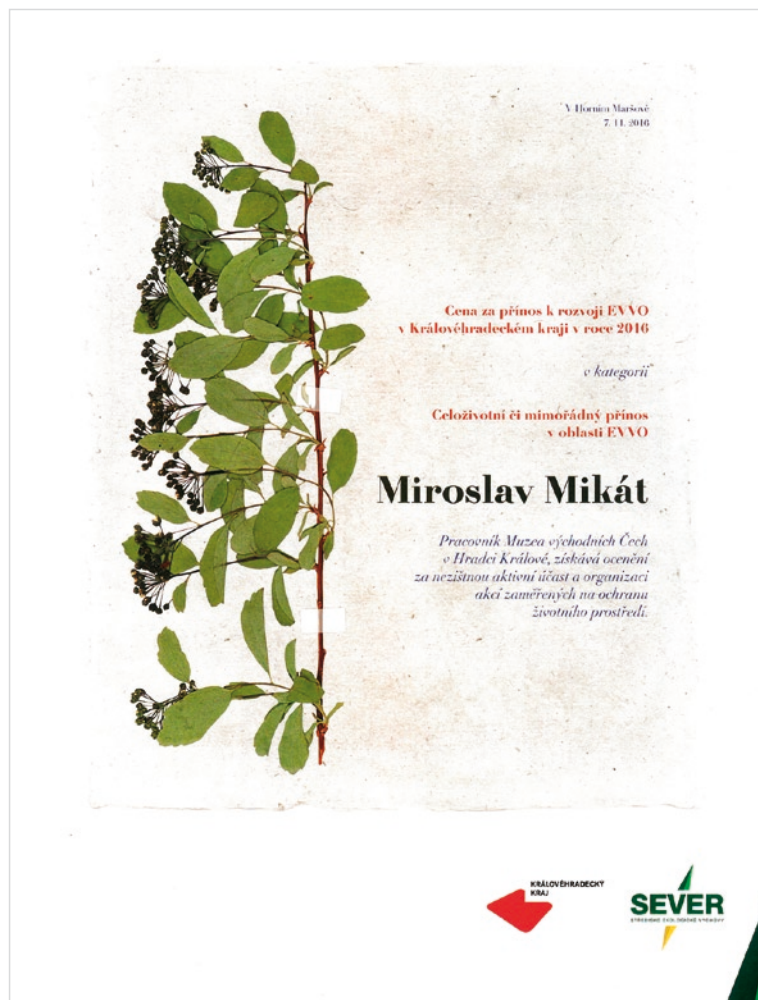

Ceny Královéhradeckého kraje a Střediska ekologické výchovy SEVER za ekologické vzdělávání, výchovu a osvětu (EVVO)

Muzeum východních Čech v Hradci Králové (dále jen MVČ) je příspěvkovou organizací zřízenou Královéhradeckým krajem, která svým charakterem naplňuje literu zákona č. 122/2000 Sb., o ochraně sbírek muzejní povahy. Muzeum získává, shromažďuje, trvale uchovává, eviduje a odborně zpracovává sbírky muzejní povahy. V současné době má muzeum v archeologické, přírodovědecké a historické podsbírce více než dva miliony sbírkových předmětů. Od roku 1993 spravuje areál Památníku bitvy 1866 na Chlumu včetně Muzea války 1866.

Základní identifikační údaje:

Muzeum východních Čech v Hradci Králové
adresa: Eliščíno nábřeží 465, 500 01 Hradec Králové 1
tel.: +420 495 512 391, +420 495 512 392
e-mail: muzeum@muzeumhk.cz; info@muzeumhk.cz
web: www.muzeumhk.cz

Sbírková oddělení:

adresa: Opletalova 334, 500 01 Hradec Králové 1
tel.: +420 495 514 624, +420 495 514 631
e-mail:
Společenskovední oddělení
– archeologické pracoviště: archo@muzeumhk.cz
– historické pracoviště: history@muzeumhk.cz
Přírodovědecké oddělení: natura@muzeumhk.cz

Památník bitvy 1866 na Chlumu

adresa: Chlum č. p. 66, 503 12 pošta Věstary
tel.: +420 495 447 058
e-mail: chlum@muzeumhk.cz
web: www.chlum1866.cz

Informační středisko

adresa: Lípa 33, 503 12 pošta Věstary
tel.: +420 495 447 058
e-mail: ic.chlum@muzeumhk.cz
web: www.chlum1866.cz

IČO: 00088382

Bankovní spojení:

Komerční banka, a. s., pobočka Hradec Králové,
číslo účtu: 78-7777510247/0100

Zřizovatel: Královéhradecký kraj

Působnost: krajská

Výroční zpráva Muzea východních Čech v Hradci Králové byla sestavena v souladu se Směrnicí č. 7 Rady Královéhradeckého kraje. Je shrnutím nejvýznamnějších aktivit muzea, ohlednutím za činností jednotlivých oddělení, zhodnocením výsledků a hospodářské bilance celé instituce.



© foto Jiří Hembal



II. Organizace

Výroční zpráva 2016 Muzea východních Čech v Hradci Králové

Organizační struktura

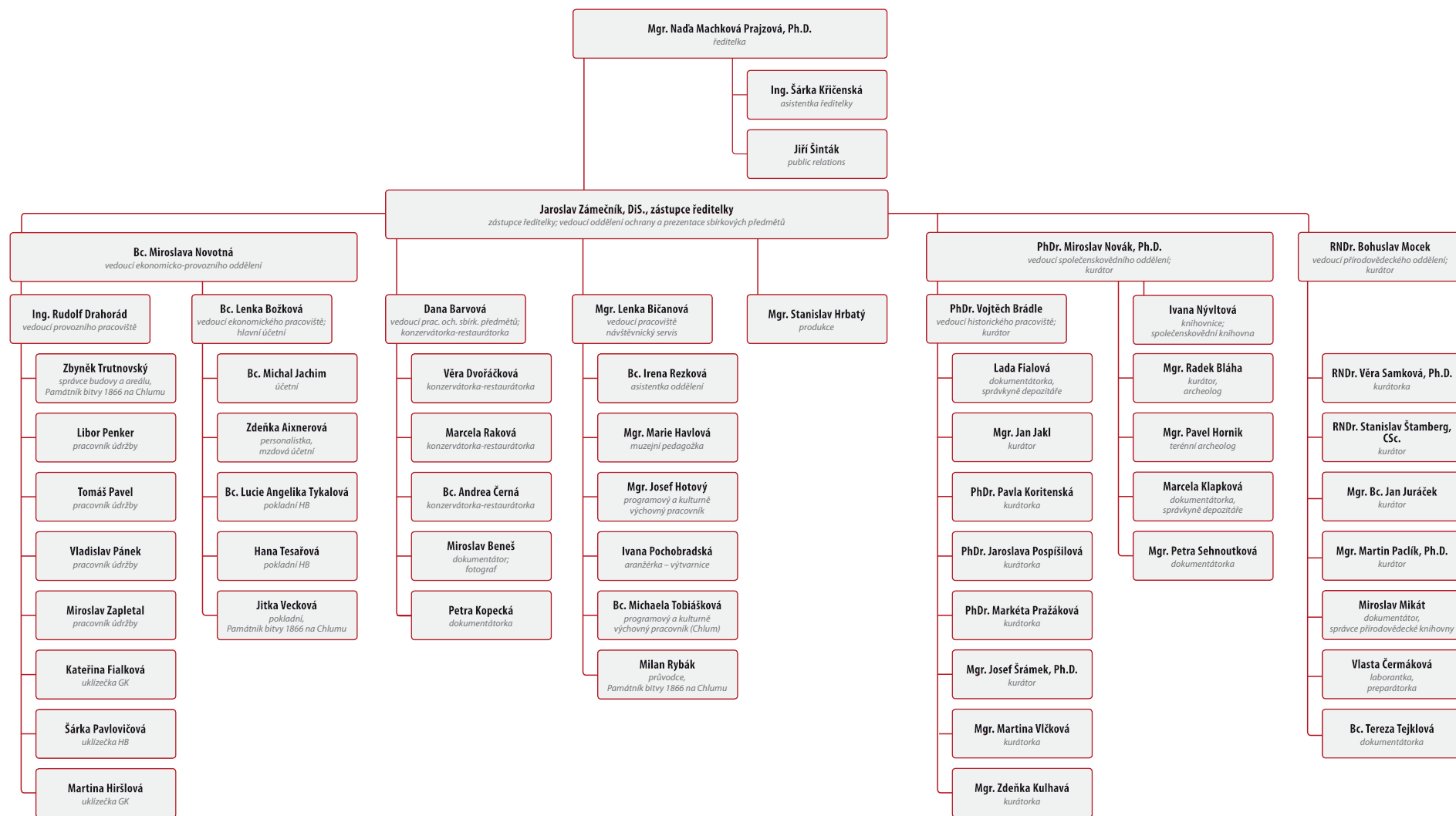

ÚTVAR ŘEDITELKY

Ředitelka plní úkoly vedoucího organizace a je oprávněna zastupovat organizaci navenek, rozhoduje o vytvoření vnitřní struktury organizace, řízení a pracovním zařazení zaměstnanců, vydává organizační, provozní a pracovní řád a další vnitřní předpisy organizace, jmenuje svého zástupce, kterým je Jaroslav Zámečník, DiS.

Do útvaru ředitelky spadá pracovník pro PR, Jiří Šinták, který je zodpovědný za strategii komunikace a propagace veškerých činností MVČ směrem k veřejnosti. Vytváří a realizuje koncepční řešení v oblasti marketingu a komunikace. Součástí útvaru ředitelky je asistentka.

EKONOMICKO-PROVOZNÍ ODDĚLENÍ

Zodpovídá za řádné hospodaření instituce, ekonomické plánování a výkaznictví včetně vedení průkazného účetnictví. Zabezpečuje správu a údržbu všech objektů užívaných muzeem, včetně jejich ostrahy a technického provozu. Vedoucí oddělení je Bc. Miroslava Novotná.

Ekonomické pracoviště

Zodpovídá za řádné hospodaření instituce. Zajišťuje ekonomické plánování a výkaznictví, vede účetnictví, provádí výplaty platů zaměstnancům i veškeré odvody, platby a poplatky. Dále zajišťuje provoz hotovostních pokladen a vedení skladového hospodářství (včetně distribuce povinných a pracovních výtisků vydávaných publikací). Vedoucí pracoviště a hlavní účetní je Bc. Lenka Božková.

Provozní pracoviště

Zajišťuje správu a údržbu všech objektů užívaných muzeem, jejich ostrahu a technický provoz, zejména vytápění, dodávky energií i vody. Zajišťuje činnost truhlářské a zámečnické dílny, řídí provoz vozidel muzea a zabezpečuje instalaci a demonstraci výstav a expozic, technicky zajišťuje akce muzea, provoz

všech zabezpečovacích systémů, telefonních ústředěn a ostatních technických zařízení. Zajišťuje činnosti v zájmu naplnění úkolů a podmínek bezpečnosti práce a požární ochrany, organizuje ostrahu objektů v pracovní době i mimo ni. Vedoucím pracoviště je Ing. Rudolf Drahorád.

ODDĚLENÍ OCHRANY A PREZENTACE SBÍRKOVÝCH PŘEDMĚTŮ

Oddělení ochrany a prezentace sbírkových předmětů plní úkoly v oblasti všech hlavních činností MVČ, které se dotýkají práce se sbírkou. Je tzv. servisním oddělením muzea. Vedoucím oddělení je Jaroslav Zámečník, DiS.

Do oddělení spadá produkční, Mgr. Stanislav Hrbatý, který zajišťuje plánování, přípravu, propagaci a organizaci expoziční, výstavní a další prezentační činnosti muzea, a v součinnosti s provozním pracovištěm též provoz historické budovy muzea pro veřejnost.

Pracoviště ochrany sbírkových předmětů

Kompletně zabezpečuje oblast ochrany sbírkových předmětů. Zajišťuje preventivní a sanační konzervaci a restaurování sbírkových předmětů, zajišťuje obrazovou dokumentaci sbírkových předmětů, terénní obrazovou dokumentaci a dokumentaci činnosti muzea. Vedoucí pracoviště je Dana Barvová.

Pracoviště Návštěvnícký servis

Bylo zřízeno z důvodu zajištění většího komfortu a kvalitního poskytování služeb návštěvníkům muzea. V jeho gesci je zajištění provozu ve výstavních prostorách MVČ, organizování veškerých lektorských, doprovodných programů, přednášek, exkurzí, vernisáží a kulturních akcí, dále pak poskytování služeb v souvislosti se zajišťováním akcí v prostorách muzea a obstarávání propagačních předmětů. Vedoucí pracoviště je Mgr. Lenka Bičanová.

SPOLEČENSKOVĚDNÍ ODDĚLENÍ

Společenskovoední oddělení plní úkoly v oblasti archeologické a historické podsbírkky, zejména správu podsbírek podle zákona, koordinuje vědu a výzkum, zpracovává koncepční materiály týkající se sbírkotvorné činnosti, plánuje výstavní a kulturní akce MVČ a koordinuje svěřené projekty. Vedoucím oddělení je PhDr. Miroslav Novák, Ph.D.

Archeologické pracoviště

Pracoviště shromažďuje, eviduje, řádně spravuje, odborně zpracovává, trvale uchovává a zpřístupňuje sbírky muzejní povahy a příslušnou dokumentaci o stavu a vývoji osídlení, společnosti a lidské činnosti na území východních Čech od nejstarších dob po středověk a stále častěji až do novověku, a to zejména na základě vlastních výzkumů. Pracoviště provádí archeologické výzkumy formou povrchových průzkumů a výzkumů, záchranných akcí, archeologických dohledů nebo systematických výzkumů. Získaná data odborně vyhodnocuje a zpracovává do podoby databázových systémů a specializovaných map, které poskytuje pro badatelské účely nebo jako podklady pro rozhodování orgánů veřejné správy. Pracoviště zajišťuje vydávání odborného recenzovaného periodika Archeologie východních Čech. Vedoucím pracoviště je PhDr. Miroslav Novák, Ph.D.

Historické pracoviště

Historické pracoviště získává, shromažďuje, eviduje, řádně spravuje a odborně zpracovává, trvale uchovává a zpřístupňuje sbírky muzejní povahy dokumentující zejména historický vývoj společnosti od středověku do současnosti na území východních Čech, a to především v oborech historie, etnografie, historie uměleckých řemesel, numismatika, případně dalších, které jsou členěny do téměř třiceti tématických či materiálových fondů. Pracoviště zajišťuje též výkon činností vyplývajících z pověření muzea funkcí Regionálního odborného pracoviště pro tradiční lidovou kulturu a odborného garanta péče o tradiční lidovou kulturu na území Královéhradeckého kraje dle usnesení Rady Královéhradeckého kraje č. 8/769/2004 ze dne 9. června 2004. Vedoucím pracoviště je PhDr. Vojtěch Brádle.

Organizační struktura

Společenskovední knihovna

Knihovna je veřejně přístupnou základní knihovnou se specializovaným knihovním fondem a poskytuje veřejné a informační služby. K dispozici jsou katalogy v elektronické podobě i on-line katalog. Veškeré knihovnické služby jsou poskytovány pouze k prezenčnímu studiu. Studijní fond obsahuje více než 44 940 knihovních jednotek, ve specializovaném knižním fondu je 11 039 kj. Celkový roční přírůstek knihovny je 570 kj, knihy jsou doplňovány především nákupy, dary nebo výměnou s českými a zahraničními institucemi. Hlavním tématem jsou především dějiny, a to zejména regionální a české, dále publikace k oborům archeologie, numismatiky, etnografie, dějin řemesel, architektury, umění a muzejnictví a s tematikou války 1866 a bitvy na Chlumu u Hradce Králové. Ve fondu jsou přístupná i významná východočeská periodika: Osvěta lidu, Kraj královéhradecký, Obnova, Nové směry, Štít, Pokrok, Orlické proudy, Pochodeň, Ratibor, Obzor hospodářský, Hradecký kraj, Královéhradecko a další. Tato periodika jsou většinou dochována v jediném nebo v několika málo exemplářích, často i neúplných, a jejich originály jsou ke studiu předkládány pouze výjimečně. Byla digitalizována a jsou k dispozici k prezenčnímu studiu v programu Kramerius. Knihovna zajišťuje správu čísel ISBN a hlášení vydaných knih do Národní agentury ISBN, do databáze vydaných knih České knihy a distribuci povinných výtisků.

PŘÍRODOVĚDECKÉ ODDĚLENÍ

Oddělení terénními průzkumy a sběry, formou darů i nákupů shromažďuje přírodovědecké sbírky, které odborně zpracovává, spravuje a eviduje, zajišťuje jejich doplňování, uchování a využití. Vývoj přírody, její stav a proměny dokumentuje i nesbírkovými formami, tj. zejména terénním pozorováním, mapováním, obrazovou i jinou dokumentací, shromažďováním nálezových zpráv, vytvářením nálezových databází, rešerší apod. Svou odbornou činnost provádí v základních přírodovědeckých oborech a vyhlášených specializacích – geologie (petrografie, mineralogie, paleontologie), bota-

nika (včetně mykologie) a zoologie (zejména entomologie, malakologie, obratlovci), ekologie a životní prostředí, a to v rámci regionálního i nadregionálního zaměření. Výsledky odborného zpracování sbírek a přírodovědeckých výzkumů jsou využívány k vědeckým, badatelským, výstavním a popularizačním účelům. Vedoucím oddělení je RNDr. Bohuslav Mocek.

Přírodovědecká knihovna

Součástí přírodovědeckého oddělení je přírodovědecká knihovna, kterou vede dokumentátor-knihovník. Knihovna má statut veřejně přístupné knihovny se specializovaným knihovním fondem zaměřeným na základní přírodovědecké obory (geologie, paleontologie, botanika, entomologie,

zoologie). Knižní fond je budován převážně formou výměny periodik a publikací za titul *Acta Musei Reginaehradecensis*, s. A. Z celkových 20 tisíc knižních jednotek tvoří 14 tisíc položek periodické publikace (časopisy), což představuje asi 700 titulů časopisů. Přírodovědecká periodika patří k nejvýznamnějším takto zaměřeným knihovním fondům v Královéhradeckém kraji. Pro interní potřeby muzea slouží knihovní fond k vědeckému zpracování a správě přírodovědeckých sbírek, externě je využíván jinými odbornými pracovišti příslušných oborů i badatelskou veřejností z oblasti přírodních věd, ochrany přírody a ekologie.



Přírodovědecká knihovna

III. Úkoly v hlavní činnosti

Výroční zpráva 2016 Muzea východních Čech v Hradci Králové

1. Sbírkotvorná činnost

CHARAKTERISTIKA SBÍRKY MUZEA VÝCHODNÍCH ČECH V HRADCI KRÁLOVÉ

Sbírka Muzea východních Čech v Hradci Králové je zapsána v Centrální evidenci sbírek pod evidenčním číslem MVČ/001-09-26/028001. Rozpadá se na tři samostatné podsbírkou – archeologickou, historickou a přírodovědeckou, které jsou dále členěny na samostatné sbírkové fondy. K 31. 12. 2016 je v rámci archeologické podsbírkou evidováno celkem **638 616** kusů sbírkových předmětů, vedených pod **148 545** evidenčními čísly; v rámci historické podsbírkou je evidováno celkem **313 208** kusů sbírkových předmětů, vedených pod **144 132** evidenčními čísly a v rámci přírodovědecké podsbírkou je evidováno celkem **1 089 313** kusů sbírkových předmětů, vedených pod **97 329** evidenčními čísly.

K 31. 12. 2016 obsahuje sbírka MVČ celkem 2 041 137 kusů sbírkových předmětů, evidovaných pod 390 006 evidenčními čísly.

ARCHEOLOGICKÁ PODSBÍRKA

Archeologická podsbírkou byla doplňována částečně vlastním terénním výzkumem a sběrem. Vysoký podíl zachovávají nálezy předané náhodnými nálezcí a spolupracovníky muzea. V roce 2016 byly vlastním výzkumem získány soubory nálezů z prostoru budoucí kolonie rodinných domků v Předměřicích, kde byl prozkoumán segment neolitického kruhového areálu – rondelu (107 sáčků), z trasy vodovodu mezi obcemi Máslojedy a Benátky (377 sáčků), z předpolí mostu v Chlumci nad Cidlinou s reliktem dosud neznámé městské brány (174 sáčků) či ze čtyř parcel určených pro zástavbu rodinnými domky ve Hvozdnici (638 sáčků). Systematický povrchový průzkum rozsáhlé lokality na katastru Horních Dolců na Jaroměřsku přinesl 158 sáčků s nálezy. Ještě rozsáhlejší soubor přinesla systematická povrchová prospekce na Novobydžovsku. Nalezen byl poklad stříbrných denárů z období kolem zlomu letopočtu a bohatý soubor

součástí oděvů a šperků z pozdní doby laténské a mladší doby římské.

Za nejvýznamnější nálezy lze považovat raně středověké kostrové pohřebiště a velmi dobře dochované žárové pohřebiště z přelomu střední a mladší doby bronzové ve Hvozdnici. Překvapivé nálezy přinesl výzkum předpolí mostu v Chlumci nad Cidlinou s doklady zástavby, výrobních aktivit a fortifikační architektury od 13. do 16. století.

Chronologická evidence

V rámci chronologické evidence byla zapsána přírůstková čísla A1/2016 až A107/2016, což představuje 2 450 samostatných evidenčních jednotek sestávajících zpravidla z většího počtu jednotlivých předmětů nebo jejich zlomků.

Systematická evidence

V rámci systematické evidence probíhalo zpracování přírůstků z roku 2013. Bylo přiděleno 2 929 inventárních čísel a 2 374 čísel doprovodné evidence. Pod uvedenými čísly je evidováno 93 668 jednotlivých předmětů o celkové hmotnosti 1 344 kg.

Inventarizace sbírek

V roce 2016 byla dokončena inventarizace rozsáhlého souboru hrobového inventáře z pohřebiště lužické a slezské kultury u Skalice nad Labem zkoumaného zejména v 50. a 60. letech 20. století. V souladu s plánem inventarizací byl dále revídován soubor starých nálezů z katastru Plotiště nad Labem a náleзовý fond z rozsáhlejších výzkumů, které proběhly v letech 1964 a 1974 na téže katastru. Byly zjištěny četné nedostatky, které bylo možno částečně řešit již v průběhu inventarizace. Ve zbývajících případech byla uložena nápravná opatření.

Poradní sbor

Vzhledem ke skutečnosti, že nabývání sbírkových předmětů vlastní terénní činností a přebírání archeologických nálezů od soukromých nálezců podléhá ustanovení zákona č. 20/1987 Sb., o státní památkové péči a v roce 2016 neproběhl žádný

nákup sbírkových předmětů, byl poradní sbor pouze informován o struktuře přírůstků v roce 2016.

Výpůjčky

V roce 2016 bylo v rámci archeologické podsbírkou evidováno 8 výpůjček, díky kterým bylo zapůjčeno 164 evidenčních jednotek, tj. jednotlivých kusů nebo vzájemně souvisejících souborů předmětů. Převažovaly studijní badatelské výpůjčky a dále výpůjčky pro výstavní projekty muzeí a dále výpůjčky za účelem provedení analýz materiálového složení předmětů. Za nejvýznamnější lze považovat výpůjčku reprezentativního souboru archeologických nálezů na výstavu k výročí první zmínky o městě Nový Bydžov.

- A-1/2016 Regionální muzeum v Náchodě;
- A-2/2016 Vysoká škola chemicko-technologická v Praze;
- A-3/2016 Jihočeské muzeum v Českých Budějovicích – dokumentace nových bronzových depotů;
- A-4/2016 Filozofická fakulta Univerzity Hradec Králové;
- A-5/2016 Regionální muzeum a galerie v Jičíně;
- A-6/2016 Město Nový Bydžov – Městské muzeum – výstava „Starý a Nový Bydžov ve světle archeologických nálezů“;
- A-7/2016 Filozofická fakulta Univerzity Hradec Králové;
- A-8/2016 Východočeské muzeum v Pardubicích – výstava Karel IV.

Zápůjčky

V roce 2016 nerealizovalo archeologické pracoviště žádnou zápůjčku.

Badatelský servis

Archeologické pracoviště zajistilo v roce 2016 celkem 399 badatelských návštěv. Telefonické a e-mailové dotazy nejsou jednotlivě evidovány, ale jejich počet se dlouhodobě pohybuje kolem 200. Kromě jednotlivých individuálních tazatelů byly zodpovídaný i dotazy na institucionální úrovni, např. pro Univerzitu Hradec Králové, Univerzitu Karlovu, Univerzitu Pardubice, Národní muzeum, Archeologické ústavy AV ČR v Praze a v Brně.

Nejvýznamnější akvizice

Mincovní poklad z Novobydžovska

Poklad více než stovky stříbrných římských denárů z přelomu římské republiky a císařství. Nález představuje roční žold soudobého římského legionáře. Sídlištní aktivity z pozdní doby laténské a mladší doby římské s tímto nálezem patrně časově nesouvisí, ovšem i tyto nálezy tvoří velmi hodnotný a reprezentativní soubor dobového šperku, zejména oděvních spínadel.



Ukázky z mincovního pokladu stříbrných římských denárů, Novobydžovsko



1. Sbírkotvorná činnost

Hrobový inventář z přelomu střední a mladší doby bronzové z Hvozdnice

Již třetí výzkumná sezóna v této lokalitě rozhojnila bohatý soubor hrobového inventáře (již více než 50 zpravidla kvalitně dochovaných urnových hrobů), který významným způsobem osvětluje zrod a počátky kultury lužických popelnicových polí v Čechách.



HISTORICKÁ PODSBÍRKA

Historická podsírka byla průběžně doplňována vlastním sběrem pracovníků, dary, převody a nákupy. K nejvýznamnějším akvizicím učiněným během roku 2016 náleží soubor šesti architektonických plánů rodinné vily v Kostelci nad Orlicí od Jana Kotěry, křeslo pro invalidy firmy J. A. Nicholson, sádrový reliéf Ukolébavka od Stanislava Suchardy, soubor fotografií a dokumentů (kroniky, plakáty, letáky, programy) dokumentující činnost královéhradeckých divadelních ochotnických souborů JDO Klicpera, DS Tyl, Mladá scéna a Lidová opera a také profesionální scény (KOD/DVÚ/Klicperovo divadlo), soubor tiskovin a drobné plastiky se vztahem k přelomovým letům 1989–1990. Sbírkový fond věnovaný politickým dějinám byl rozšířen také o četné materiály politických stran a hnutí vážící se k volbám uskutečněným v posledním desetiletí, a to včetně první přímé volby prezidenta republiky. Z jiných akvizic je vhodné uvést rovněž dvojdielné svatební šaty z roku 1919, které jsou vyrobeny z hnědého hedvábí.

Chronologická evidence

V rámci chronologické evidence historické podsírky byla zapsána přírůstková čísla H1/2016 až H350/2016, která představují 2 039 předmětů.

Systematická evidence

V rámci systematické evidence bylo zpracováno celkem 4 195 sbírkových předmětů, které představují 3 335 inventurních čísel.

Inventarizace sbírek

V roce 2016 byla provedena řádná inventura sbírkového fondu Numismatika – faleristika, sbírková řada papírových platidel (N/P; 21 136 inv. čísel – 21 144 ks). V rámci předávací inventury fondu Obchod – služby bylo inventováno 2 171 inv. č. – 2 519 ks.

Centrální evidence sbírek

Do centrální evidence sbírek vedené na MK ČR byla v roce 2016 nahlášena přírůstková čísla zapsaná do přírůstkové knihy v roce 2016 v rozsahu H1/2016 až H350/2016.

Poradní sbor

Poradní sbor pro sbírkotvornou činnost se sešel 8. června 2016. Vzal na vědomí informaci o složení a struktuře dosavadních přírůstků historické podsírky. Dále projednal schválení nákupů podle nabídkových listů (dámské svatební šaty, školní obrazy, dvojice akvarelů od J. Vlčka, reliéf od S. Suchardy, soubor fotografií a tisků k činnosti ochotnických spolků JDO Klicpera a DS Tyl) v celkové výši 31 500 Kč a projednal odpisy dle předložené dokumentace.

Výpůjčky

- 1/2016 Österreichische Galerie Belvedere, Vídeň, Rakousko;
- 2/2016 Muzeum a galerie Orlických hor;
- 3/2016 Krkonošské muzeum Správy KRNP;
- 4/2016 Město Chlumeck nad Cidlinou;
- 5/2016 Regionální muzeum v Kolíně;
- 6/2016 Východočeské muzeum v Pardubicích;
- 7/2016 Kriminalistický ústav Praha Policie České republiky (smlouva o fyzickém předání věci);
- 8/2016 Ivan Doubrava (smlouva o fyzickém předání věci);
- 9/2016 Vlastivědné muzeum v Šumperku;
- 10/2016 Krkonošské muzeum v Jilemnici;
- 11/2016 Severočeské muzeum v Liberci;
- 12/2016 Univerzita Karlova, Farmaceutická fakulta v Hradci Králové (smlouva o fyzickém předání věci);
- 13/2016 Ivan Doubrava (smlouva o fyzickém předání věci);
- 14/2016 Základní škola a Mateřská škola, Hradec Králové, Úprkova1;
- 15/2016 Městské muzeum a galerie Hořice;
- 16/2016 Třebechovické muzeum betlémů;
- 17/2016 Státní oblastní archiv v Zámruku;
- 18/2016 Krkonošské muzeum v Jilemnici;
- 19/2016 Ivan Doubrava (smlouva o fyzickém předání věci);
- 20/2016 Oblastní muzeum v Chomutově;
- 21/2016 Regionální muzeum ve Vysokém Mýtě;
- 22/2016 Krkonošské muzeum v Jilemnici;
- 23/2016 Krajský úřad Královéhradeckého kraje.

V rámci uvedených smluv bylo zapůjčeno 246 kusů sbírkových předmětů.

1. Sbírkotvorná činnost

Vráceno bylo 21 výpůjček představujících 459 kusů sbírkových předmětů realizovaných v posledních dvou letech 2015–2016.

- 16/2015 Středočeské muzeum v Roztokách u Prahy;
- 18/2015 Městské muzeum Nový Bydžov;
- 19/2015 Muzeum Českého ráje v Turnově;
- 20/2015 Krkonošské muzeum v Jilemnici;
- 22/2015 Slovácké muzeum v Uherském Hradišti;
- 23/2015 Východočeské muzeum v Pardubicích;
- 24/2015 Regionální muzeum a galerie v Jičíně;
- 25/2015 Městské muzeum Nové Město nad Metují;
- 1/2016 Österreichische Galerie Belvedere, Vídeň, Rakousko;
- 2/2016 Muzeum a galerie Orlických hor;
- 3/2016 Krkonošské muzeum Správy KRNP;
- 4/2016 Město Chlumeck nad Cidlinou;
- 5/2016 Regionální muzeum v Kolíně;
- 6/2016 Východočeské muzeum v Pardubicích;
- 7/2016 Kriminologický ústav Praha Policie České republiky (smlouva o fyzickém předání věci);
- 8/2016 Ivan Doubrava (smlouva o fyzickém předání věci);
- 9/2016 Vlastivědné muzeum v Šumperku;
- 10/2016 Krkonošské muzeum v Jilemnici;
- 11/2016 Severočeské muzeum v Liberci;
- 14/2016 Základní škola a Mateřská škola, Hradec Králové, Úprkova 1;
- 17/2016 Státní oblastní archiv v Zámrsku.

Zápůjčky

V roce 2016 bylo v rámci historické podsbírky evidováno 21 zápůjček od jiných institucí a osob. Celkem bylo zapůjčeno 805 kusů sbírkových předmětů. V rámci přípravy výstavy „Život v pevnosti“ bylo realizováno 5 zápůjček od Národního pedagogického muzea a knihovny J. A. Komenského v Praze, Muzea Petřof, Uměleckoprůmyslového muzea v Praze, Regionálního muzea ve Vysokém Mýtě a Městského muzea a knihovny Čáslav. Pro výstavu „Ve stínu války“ bylo realizováno 5 zápůjček od soukromých osob (Ladislav Skipala a RNDr. Ladislav Prokop), Vojenského historického ústavu Praha,

Vlastivědného muzea v Olomouci a Národního památkového ústavu, Územní památkové správy v Českých Budějovicích, Státního hradu a zámku Český Krumlov. Pro výstavu „Králické betlémy minulosti i dneška“ bylo realizováno 9 zápůjček od Regionálního muzea a galerie v Jičíně, Městského muzea Králíky, Muzea a galerie Orlických hor, Městského muzea v Ústí nad Orlicí, Hornického muzea Příbram, Středočeského muzea v Roztokách u Prahy, Třebechovického muzea betlémů, Moravského zemského muzea a od Ivany Hroudové. Pro výstavu ke 150. výročí návštěvy Františka Josefa I. na královéhradeckém bojišti byly realizovány 2 zápůjčky od Biskupství královéhradeckého a od JUDr. Jiřího Berga.

Badatelský servis

V rámci historické podsbírky bylo evidováno 42 badatelských návštěv. Kromě vlastních sbírkových předmětů byla badatelům ke studiu poskytována rovněž příslušná odborná literatura, digitální vyobrazení sbírkových předmětů, záznamy evidence v programu Demus, regionální tiskoviny a pomocný materiál. Na základě vznesených požadavků bylo dále sepsáno 27 dohod o poskytnutí vyobrazení sbírkových předmětů. Zodpovězeno bylo na 205 telefonických, e-mailových, písemných či v rámci osobních návštěv vznesených dotazů.



Křeslo pro invalidy – invalidní vozík firmy J. A. Nicholson z Dublinu – zakoupeno v roce 2016 pro historickou podsbírku muzea

1. Sbírkotvorná činnost

Nejvýznamnější akvizice

Křeslo pro invalidy – invalidní vozík

Výrobce: J. A. Nicholson, Bedoing factory, Dublin, Irsko
Získáno nákupem od soukromého majitele.
Historická podsběrka – fond Zdravotnictví.
Přírůstkové číslo H303/2016.

Křeslo pro invalidy – invalidní vozík firmy J. A. Nicholson z Dublinu je unikátním předmětem dokumentujícím dějiny zdravotnictví v oblasti péče o imobilní nebo invalidní pacienty. Používán byl od konce 19. století až do první světové války, a to nejen v domácí péči, ale i v nemocnicích a léčebných ústavech. Invalidní křeslo má kovovou pérovací konstrukci, dvě velká kola a jedno menší vpředu ukotvené na rukojeti, která sloužila ve spojení s kolem k ovládní směru jízdy. Korba křesla je dřevěná, částečně čalouněná, sedák a opěrky opatřené barveným impregnovaným plátnem. V zadní části je držadlo pro ošetřující personál. Na dřevěné korbě nalezneme původní firemní značku J. A. Nicholson, Bedoing factory, Dublin. Svoji proveniencí je křeslo firmy Nicholson v rámci muzeí České republiky naprosto unikátní. Podle dostupné odborné literatury produkce firmy Nicholson z Dublinu nebyla na území Rakouska-Uherska součástí katalogů zdravotnických pomůcek. Křesla tohoto typu byla rozšířena zejména koncem 19. století a na počátku 20. století a konstruována byla především pro movité invalidní pacienty v Anglii a Irsku.

Architektonické plány rodinné vily v Kostelci nad Orlicí

Autor: Jan Kotěra
Získáno nákupem od soukromého majitele.
Historická podsběrka – fond Hradecensia.
Přírůstkové číslo H265/2016.

Mezi nejvýznamnější akvizice za rok 2016 bezesporu náleží soubor šesti architektonických plánů, jejichž autorem je mezinárodně proslulý architekt Jan Kotěra (1871–1923), zakladatel české moderní architektury a mj. tvůrce budovy Muzea východních Čech v Hradci Králové. Získané plány

zachycují rodinný dům Rudolfa Vanického v Kostelci nad Orlicí (dnes Zoubkova ulice, čp. 64) z roku 1921. Spolu s dalšími předměty a plány ve sbírce MVČ umožňují dokumentovat autorovo dílo v regionu východních Čech.

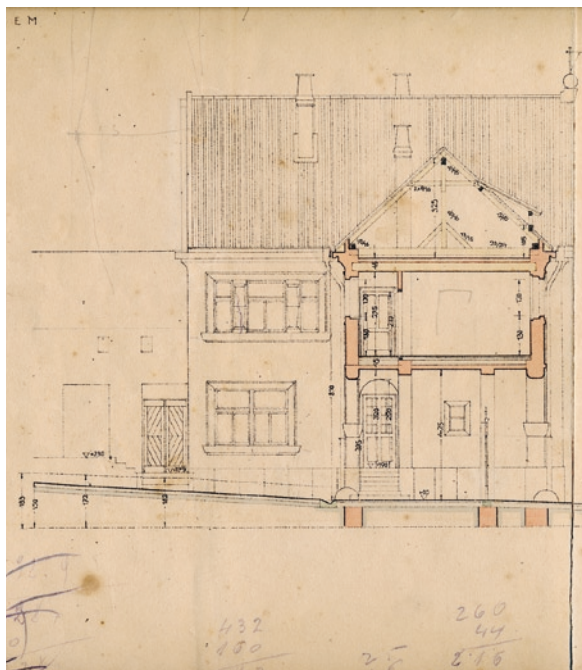

Architektonické plány rodinné vily v Kostelci nad Orlicí, Jan Kotěra



Přírůstky fondu Divadlo – fotografie z činnosti amatérského souboru Lidová opera, Mam' zelle Nitouche a Cikánský baron

PŘÍRODOVĚDECKÁ PODSBÍRKA

Přírodovědecká podsbíрка byla v roce 2016 doplněna o 6 715 kusů sb. př., tj. 45 př. č., z toho 50 % vlastní sběry, 45 % převod materiálu z doprovodné evidence a 5 % dary.

Tradičně největší podíl přírůstků podle počtu kusů (položek, exemplářů) náleží fondům entomologie (59 %) a botaniky (34 %). V roce 2016 nebyly realizovány nákupy sbírek od sběratelů. Struktura přírůstků za rok 2016 podle oborů a způsobu nabytí je uvedena níže v tabulce.

Struktura přírůstků přírodovědecké podsbírký podle oborů a způsobu nabytí (počet kusů/počet př. čísel)

Obor	Vlastní sběry	Nákup	Převod	Dar	Celkem	%
Geologie	22 / 276	-	2 / 164	6 / 21	30 / 461	7
Botanika	4 / 1 975	-	-	5 / 350	9 / 2 325	34
Entomologie	4 / 1 100	-	1 / 2 828	1 / 1	6 / 3 929	59
Malakologie	-	-	-	-	-	-
Zoologie	-	-	-	-	-	-
CELKEM	30 / 3 351	-	3 / 2 992	12 / 372	45 / 6 715	100
%	50	-	45	5	100	-

Chronologická evidence

V rámci chronologické evidence byla zapsána přírůstková čísla P1/2016 až P45/2016, což představuje 6 715 kusů nebo položek přírodnin.

Systematická evidence

V rámci systematické evidence bylo zpracováno 2 741 evidenčních čísel, což je 28 322 kusů nebo položek přírodnin. Největší podíl z pohledu počtu zkatologizovaných kusů nebo položek tvoří entomologické sbírky (25 294 exemplářů) – jde o hromadnou evidenci čeledí brouků (Coleoptera) základní sbírky (coll. RMHK) uspořádanou nově podle katalogu LÖBL, I. & SMETANA, A. (eds.).

Inventarizace sbírek

V roce 2016 bylo provedeno 5 inventarizací (dle plánu inventarizací přírodovědecké podsbírký na období 2013–2017). Celkem inventarizací prošlo 3 458 evidenčních čísel, což představuje 28 254 kusů nebo položek sbírkových předmětů.

Centrální evidence sbírek

Do centrální evidence sbírek vedené na MK ČR byla v roce 2016 nahlášena přírůstková čísla zapsaná do přírůstkové knihy přírodovědecké podsbírký v roce 2016 v rozsahu P1/2015 – P45/2014.

Poradní sbor

Poradní sbor vyjádřil souhlas se zprávou o struktuře a evidenci přírůstků přírodovědeckých sbírek zapsaných v přírůstkové knize.

Výpůjčky

V roce 2016 bylo evidováno 22 smluv o výpůjčce sbírkových předmětů, z toho 10 nebylo dosud vráceno – mají stanoven výpůjční termín přesahující do dalšího období. Bylo vypůjčeno 3 710 kusů sb. předmětů. Vráceno bylo 15 výpůjček.

Zápůjčky

V roce 2016 byly evidovány 4 zápůjčky přírodnin od jiných institucí. Jednalo se o zápůjčky herbářových položek z botanických sbírek jiných muzeí a herbáře botanického ústavu AV ČR. Všechny zápůjčky byly v termínu vráceny.

Struktura inventarizací dle sbírkových fondů

Sbírkový fond	Počet inventarizovaných evidenčních čísel	Počet inventarizovaných kusů nebo položek sb. předmětů
Geologie – Paleontologie	8	307
Botanika	3 399	3 399
Malakologie	50	4 405
Entomologie	1	19 072
Obratlovci	-	1 071
Celkem	3 458	28 254

Struktura výpůjček z přírodovědecké podsbírký podle oborů

Sbírkový fond	Počet výpůjček	Počet vypůjčených kusů nebo položek sb. předmětů
Geologie – Paleontologie	1	19
Botanika	13	1 938
Malakologie	-	-
Entomologie	2	1 709
Obratlovci	6	44
Celkem	22	3 710

Badatelský servis

V rámci přírodovědecké podsbírký bylo evidováno 320 badatelských návštěv, z toho cca 35 pracovalo se sbírkovým fondem (studium herbářů, mineralogických, entomologických a zoologických sbírek). K revizi druhů a studiu bylo zapůjčeno celkem 8 300 položek vyšších rostlin, cca 5 000 exemplářů entomologického materiálu, 30 geologických vzorků a fosilií a 20 sb. předmětů ze sb. fondu obratlovců.

1. Sbírkotvorná činnost



Vzácný přírůstek do přírodovědeckých sbírek – lišaj oleandrový (*Daphnis nerii*), tažný, původem tropický druh. Motýl byl dochován z kukly nalezené na podzim 2016 v Bohuslavicích nad Metují.
Daroval Ing. Jaroslav Zítka, Bohuslavice.

1. Sbírkotvorná činnost

Kromě přípravy sbírek ke studiu se badatelská činnost týkala revidování herbářových položek, excerptce floristických nebo faunistických dat ze sbírkových předmětů nebo dokumentace k nim, determinace donesených vzorků přírodnin (hmyz z domácností a zahrad, kvetoucí rostliny, nálezy hornin, uhynulý obratlovec apod.), dotazů k biologii a rozšíření flóry a fauny v regionu a určování přírodnin dle fotografií zaslaných e-mailovou poštou.

Nejvýznamnější akvizice

Specializovaná sbírka fosilií permokarbonských ryb z našeho území byla v rámci studijního pobytu paleontologa ve Francii, realizována v rámci projektu financovaném z programu Erasmus+, doplněna o soubor paprskoploutvých ryb z lokality Buxieres les Mines z Centrálního francouzského masivu.



Z odborného hlediska jsou cenné vlastní faunistické doklady hmyzu a botanické sběry z okolí Hradce Králové a mykologické sběry z Krkonoš. Zajímavým přírůstkem entomologických sbírek je lišaj oleandrový (*Daphnis nerii*) od p. Zítka z Dolan u České Skalice. Jde o vzácný doklad mediteránního tažného druhu, kdy celý vývoj proběhl na pěstovaném oleandru v našich podmínkách.

V roce 2016 bylo ve sbírce muzea odborně zpracováno 85 384 kusů sbírkových předmětů, evidovaných pod 9 106 inventárními či přírůstkovými čísly. Podrobné členění po jednotlivých sbírkových fondech je uvedeno v tabulce.

Struktura katalogizace podle sbírkových fondů

Název sbírkového fondu	Počet inventárních čísel	Tj. počet předmětů (kusů)
Archeologie	2 929	52 876
Botanika	625	625
Entomologie	19	25 294
Malakologie	-	-
Mineralogie	25	123
Mykologie	1 921	1 921
Paleontologie	126	175
Petrografie	126	175
Zoologie obratlovců	-	-
Bydlení – odívání	180	410
Divadlo	510	524
Doprava – spoje	-	-
Ekonomika	-	-
Etnografie – folkloristika	1	1
Foto – kino	-	-
Hradecensia	151	151
Hudba	10	10
Kultura	2	2
Literatura	5	5
Militaria	2	2
Numismatika – faleristika	1 984	1 984
Obchod – služby	24	39
Politika	114	571
Stát	33	174
Školství	75	78
Tělesná kultura	37	37
Umělecký průmysl	88	88
Výroba – technika	1	1
Výtvarné umění	23	23
Zdravotnictví	95	95
Zemědělství	-	-

1. Sbírkotvorná činnost

OCHRANA A ZABEZPEČENÍ SBÍREK

Pracoviště ochrany sbírkových předmětů

Pracoviště ochrany sbírkových předmětů zajišťuje preventivní konzervaci prostřednictvím systematické kontroly a případné úpravy prostředí v depozitářích a expozicích tak, aby předměty setrvaly v pokud možno nezměněném stavu, a vypracovává o této činnosti podrobné zprávy. Spravuje monitoring systému Hanwell v depozitářích a ve výstavních prostorách muzea, provádí vyhodnocení údajů a zajišťuje servis systému.

V rámci preventivní konzervace proběhla ve dnech 16. srpna a 20. září 2016 pravidelná kontrola depozitářů. Dne 6. května 2016 proběhlo pravidelné plynování depozitářů a knihovny na hlavní budově proti organickým škůdcům. Dne 4. listopadu 2016 byly plynováním ošetřeny depozitáře přírodovědeckého oddělení.

Karanténní desinsekcí paradichlorbenzenem v desinsekční bedně prošlo cca 12 000 položek nebo kusů sbírkových předmětů (nové přírůstky z nákupů, vrácené předměty z výpůjček, exponáty z výstav).

V rámci preventivní konzervace a zkvalitnění bezpečnosti sbírek byla v expozici na hlavní budově muzea provedena každý měsíc v roce kontrola se zápisem o stavu sbírek a požadovaných nápravných opatření.

V expozici Muzea války 1866 na Chlumu a v kostele v obci Suchá u Nechanic, kde je expozice kampanologie, proběhlo pravidelné čištění expozice a kontrola stavu exponátů před zahájením sezóny v březnu 2016.

V depozitáři v areálu nemocnice v Rychnově nad Kněžnou proběhla kontrola uložených sbírek 12. října 2016. O všech kontrolách byl vyhotoven zápis.

V průběhu roku konzervátorky-restaurátorky poskytovaly odborné konzultace a posudky pro tyto instituce: VŠCHT v Praze, Střední uměleckoprůmyslovou školu hudebních

nástrojů a nábytku v HK, Středočeské muzeum v Roztokách u Prahy, Městské muzeum v Jaroměři, Regionální muzeum v Chrudimi, Východočeské muzeum v Pardubicích a Biskupství královéhradecké.

V průběhu roku 2016 zajišťovalo pracoviště ochrany sbírkových předmětů průzkum exponátů, jejich restaurování a sanační konzervaci dle požadavků odborných kurátorů sbírek. O každém zásahu na exponátech byla vytvořena konzervátorská karta. Tato databáze je pravidelně aktualizovaná.



Odběr mikrobiologických vzorků z Graduálu českého

Na žádost muzea provedla mikrobioložka Národní knihovny České republiky v Praze za účasti konzervátorek-restaurátorek odběr vzorků z Graduálu českého. Výsledky analýz jsou určeny pro restaurátorský průzkum.

Prioritou roku 2016 bylo konzervování a restaurování sbírkových předmětů muzea a výroba cca 110 předmětů určených k prezentaci na výstavách připravovaných k výročí války 1866.

Průběžně probíhalo konzervování a restaurování předmětů vytípaných na základě kontroly v depozitářích, popř. požadavků odborných pracovníků a předmětů, které se vrací ze zápůjček. K půjčovaným exponátům vypracovaly konzervátorky-restaurátorky průvodní kondiční listy před zápůjčkou a zkontrolovaly stav předmětů při jejich návratu a před uložením do depozitářů.

Pro archeologické pracoviště byl vypracován písemný posudek včetně fotodokumentace na 196 ks předmětů konzervovaných externí firmou.

Konzervátorky-restaurátorky se aktivně účastnily na zajišťování kulturních akcí muzea (Muzejních nedělí, Muzejní noci a adventního trhu).

Při přípravě výstav muzea se konzervátorky-restaurátorky podílely nejen na jejich instalaci, ale i na balení a kurýrním doprovodu exponátů.

V roce 2016 se konzervátorky-restaurátorky účastnily těchto konferencí:

- mezinárodní konference „Obnova vybraných obrazů a nábytku Arcibiskupského zámku v Kroměříži“;
- mezinárodní konference „Historie sklářské výroby v českých zemích“ v Jablonci n. Nisou;
- Konference konzervátorů a restaurátorů v Brně;
- 40. celostátní seminář knihovníků muzeí a galerií.

V rámci projektu programu Erasmus+ konzervátorka-restaurátorka absolvovala odbornou stáž v Universalmuseum Joanneum Graz.

Konzervátorky-restaurátorky navštívily v rámci odborné exkurze nové depozitáře Uměleckoprůmyslového musea v Praze – Stodůlkách a účastnily se prezentace projektu firmy DYTEC, kde došlo k usazení obrazu Jana Očka z Vlašimi do klimatizovaného rámu ve výstavě „Císař Karel IV.“ v Národní galerii v Praze.



Součástí výstavy „Ohlasy prusko-rakouské války“ byl fragment uniformy poručíka pruského gardového pluku Alexander, účastníka bitvy u Hradce Králové roku 1866. Vystavení hrobových textilií z lokality Lípa předcházela náročná konzervační práce.



1. Sbírkotvorná činnost

Konzervátorky-restaurátorky představily svoji práci a sbírkové předměty veřejnosti na těchto akcích:

- přednáška „Historie graduálu českého“ pro Klub seniorů a Spolek přátel starého Hradce;
- přednáška „Knižní vazba a iluminace“ pro UHK;
- přednáška „Denárový poklad z Libotova“ pro Klub seniorů;
- exkurze v KD: pro Klub seniorů a Spolek přátel starého Hradce.

Na žádost odborných škol pracovnice metodicky vedly práci studentů, kteří vykonávali praxi v konzervátorských dílnách.

Pracoviště se aktivně podílí na přípravě podkladů pro rekonstrukci GK – zjišťování objemu sbírek, plánování nových depozitářů a úložných systémů.

Přehled počtu preparovaných a ošetřených sbírkových předmětů přírodovědecké podsírkvy v roce 2016

Skupina	Počet preparovaných kusů	Počet sb. př. – ošetření a desinsekce (kromě plynování)
Savci	5	15
Ptáci	45	60
Ryby	-	1 200
Bezobratlí	800	7 000
Rostliny a houby	2 325	3 500
Fosilie a geologické vzorky	130	20
Celkem	3 305	11 795

Přehled počtu předmětů prošlých konzervačními či restaurátorskými zásahy v roce 2016

Materiál	Počet předmětů (interní zásahy)	Počet předmětů (externí zásahy)
Knihy, grafiky, rukopisy, plány, mapy, školní obrazy	348	-
Malované a polychromované předměty ze dřeva	0	-
Umělecko-historické předměty z organických materiálů	37	-
Umělecko-historické předměty z kovů a kovových slitin	146	-
Předměty lidové kultury z organických materiálů	35	-
Předměty lidové kultury z kovů a kovových slitin	16	-
Numismatika	13	-
Archeologický materiál – keramika, sklo	474	-
Archeologický materiál – kosti	2	-
Archeologický materiál – železo	179	-
Archeologický materiál – barevné a drahé kovy	160	-
Textil	80	-
Keramika, sklo a porcelán	31	-
Šperky	0	-
Nábytek	149	-
Zbraně a lovecké potřeby	97	-
Fotografie a daguerrotypie	0	-
Obrazy na plechu	0	-
Obrazy na plátně	6	-
Archeologický materiál organický	156	-
Domácí spotřebiče	21	-
Hudební nástroje	7	-

DOKUMENTACE A DIGITALIZACE

V rámci digitální fotodokumentace sbírkových předmětů bylo pořízeno 5 485 záběrů, které byly zařazeny do interní databáze sbírkových předmětů. Pro publikační a výstavní účely bylo naskenováno 335 snímků. Pro realizované knihy bylo nafoceno 150 záběrů. Dále byla provedena dokumentace vernisáží, výstav a dalších akcí pořádaných muzeem v rozsahu 2 390 záběrů. Zbývá dokumentace v rozsahu 1 250 záběrů byla pořízena pro interní potřeby organizace a jako služba veřejnosti nebo jiným kulturním institucím.

Archeologické pracoviště provádí v rámci zpracování nových přírůstků i starších fondů systematickou fotodokumentaci. V roce 2016 bylo pořízeno cca 800 snímků. Dalších 100 snímků zdokumentovalo aranžované lidské kosterní pozůstatky z výzkumu D11 mezi Plačicemi a Stěžery. V rámci udržitelnosti projektu „Digitalizace a internetová prezentace archivních fondů vztahujících se k archeologickým památkám“ podpořeného prostřednictvím Euroregionu Glacensis bylo naskenováno 300 stran silně poškozené nálezoové zprávy k pohřebišti z doby popelnicových polí u Třebešova na Rychnovsku z počátku 20. stol. a dále cca 3 000 dalších listinných dokumentů z archivu nálezových zpráv.

Vedle fotografické dokumentace probíhala i standardní kresebná dokumentace. Kresebně dokumentováno bylo více než 800 nálezů z archeologických výzkumů v trase D11 (výzkum 2014–2015), ze Smiřic (výzkum 2010) a ze Stěžírek (výzkumy 2010–2016).

OCHRANA A ZABEZPEČENÍ SBÍREK V RÁMCI ODDĚLENÍ

Archeologická podsbíрка

V roce 2016 bylo laboratorně ošetřeno 1 973 sáčků s nálezy získanými v závěru roku 2015 a zejména v průběhu roku 2016. Částečně nebo zcela bylo rekonstruováno 70 keramických nádob.

Historická podsbíрка

Za účelem snazší manipulace a lepšího přístupu k jednotlivým kusům nábytku byl částečně přerovnan depozitář č. 323 a prostor lapidária. V této souvislosti došlo v depozitáři č. 323 k vyčištění obalových materiálů. Pro potřeby fotodokumentace bylo provedeno upravení místnosti č. 335. Po konzultaci s oddělením vývoje a výzkumných laboratoří Národní

knihovny České republiky v Praze byly provedeny kontrolní stěry z hudebních rukopisů z 16. století (Ing. Lucie Palánková) pro posouzení stavu a jako podklad k budoucímu restaurátorskému ošetření. V souvislosti s prováděním restaurátorských zásahů u historických map ze sbírky MVČ byl průběžně kontrolován jejich stav a uložení. Průběžně byla kontrolována funkčnost chladicího agregátu v souvislosti se zajištěním stálosti podmínek v chlazeném depozitáři č. 327. Zároveň zde byla provedena výměna osvětlení.

Ve všech depozitářích byly vedeny knihy depozitárních režimů, stejně tak i knihy pohybu sbírek, kde je zapsáno datum zapůjčení a datum vrácení, k jakému účelu a kdo má předmět zapůjčen z depozitáře.

Přírodovědecká podsbíрка

Desinfekce a desinsekce:

Preparovány a nálezovými údaji byly opatřeny přírůstky získané vlastním sběrem.

Karanténní ošetření organických přírodnin je prováděno průběžně u materiálů, které byly z výstavních nebo studijních důvodů umístěny mimo depozitář. V roce 2016 prošlo karanténním ošetřením v desinsekční místnosti cca 12 tisíc položek nebo kusů sbírkových předmětů (nabídky entomologického materiálu k nákupům, herbáře a mykologický materiál, vrácené předměty z výpůjček, exponáty z výstav).

Ošetření 1 200 kusů sb. př. z ichtyologické sbírky se týká převážně inventarizovaného materiálu mihulí, kde byl v 25 nádobách (masovkách) doplněn nebo vyměněn konzervační roztok.

Po průběžné kontrole stavu entomologických sbírek v depozitářích byla provedena mimořádná desinfekce (cca 100 krabic motýlů coll. Holeček).

V květnu a listopadu proběhlo pravidelné plynování depozitářů zoologie, entomologie a herbářů proti organickým škůdcům.

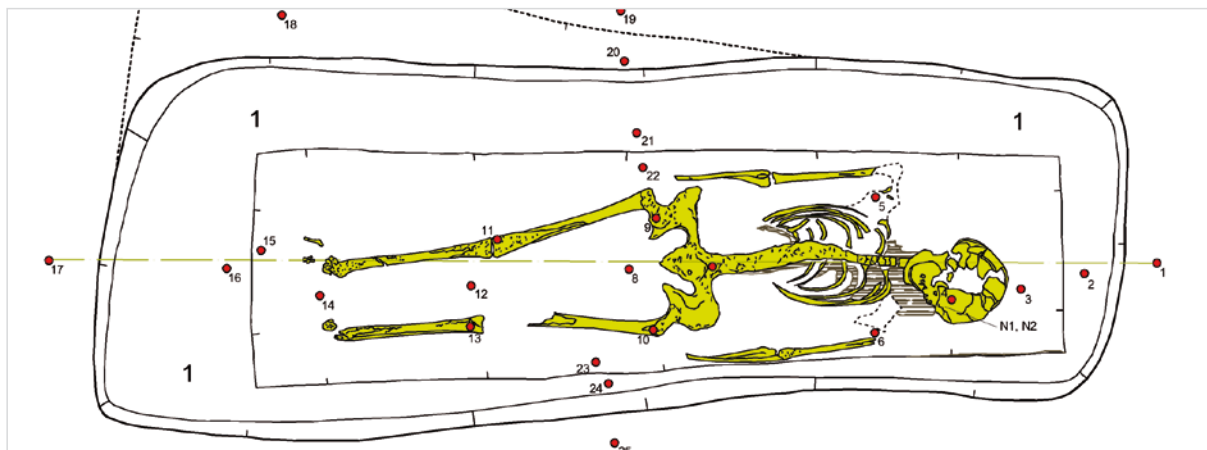

Ukázka digitální dokumentace kosterního hrobu s pozůstatky rakve

2. Vědecko-výzkumná činnost

Mapování archeologických lokalit ve východních Čechách

Řešitelé: PhDr. Miroslav Novák, Ph.D.,

Mgr. Petra Sehnoutková, Mgr. Pavel Horník

Termín dokončení: dlouhodobý výzkumný záměr

Charakteristika: Záměr vychází z databáze Excerpta založené J. Kalferstem, stále průběžně aktualizované a z expertní činnosti pro potřeby tvorby podkladů pro územní plány obcí a odborná vyjádření. Shromážděná data jsou přesně lokalizována do několika prostorových vrstev v prostředí GIS. Data následně slouží pro edukační účely, osvětu za účelem minimalizace poškozování archeologických památek, k tvorbě plánů a rozpočtů budoucích výzkumů, pro cílený nedestrukční průzkum a pro potřeby dílčích badatelských záměrů.

Výsledky: Byl kompletně revidován plán archeologických nálezů na území Hradce Králové (cca 400 lokalit) a zpracovány připomínky k návrhu územního plánu města.

Bylo zpracováno vyjádření a mapové podklady k územním plánům, JPÚ, KPÚ a PSZ obcí Střevoč, Staré Místo, Přelovice, Přepychy, Loučná Hora, Mokrovousy, Trotina, Zdobín, Prasek, Blešno, Lužany nad Trotinou, Kratonohy, Jeřičky, Zálesí u Dvora Králové, Doubravice u Dvora Králové, Červená Třemešná, Seč, Velký Vřeštov, Dřenice a Svatojanský Újezd. Prezentace databáze archeologických lokalit a jejího praktického uplatnění na konferenci pozemkových úprav. Bylo pořízeno 404 nových záznamů pro databázi Excerpta, a zejména periodik: Archeologie středních Čech, Z Českého ráje a Podkrkonoší, Archeologické výzkumy v Čechách. Proběhlo geodetické zaměření a revize mohylníků v Lískovicích a Sukoradech (celkem cca 40 mohyl). Byly vyhotoveny podklady pro územní plány a revidována archeologická naleziště na k. ú. Bílé Poličany, Byzhradec, Divec, Dolní Přím, Dohalice, Horní Dohalice, Jeřičky, Klášter nad Dědinou, Kříčov, Ledce, Libáň, Lužany nad Trotinou, Malé Výkleky, Nepolisy, Osice, Rokytňany, Seč, Třesovice, Vlčí Habřina, Zadražany, Zachrašťany, Železnice, Žiželevs.

Sídlištní struktura kultury popelnicových polí ve východních Čechách – Lužické hradiště v Hradci Králové a jeho zázemí

Řešitel: PhDr. Miroslav Novák, Ph.D.

Termín dokončení: dlouhodobý výzkumný záměr

Charakteristika: Záchraný archeologický výzkum při přestavbě hradeckého pivovaru přinesl zásadní informace o podobě i stáří hradiště kultury lužických popelnicových polí na návrší královéhradeckého starého města. Tyto nálezy je třeba zasadit do širšího kontextu starších nálezů z návrší i okolního osídlení a interpretovat výjimečné postavení královéhradeckého hradiště, které nemá v prostoru rozšíření této kultury obdoby.

Výsledky: Proběhla třetí sezóna výzkumu ve Hvozdnici u Hradce Králové – pohřebiště mohylové a lužické kultury (celkem prozkoumáno přes 50 hrobových celků). Preparací prošlo 30 v celistvosti vyzvednutých uren. Bylo dokončeno laboratorní zpracování nálezů ze žárových hrobů z Jaroměře (50 nádob). Proběhla kresebná dokumentace nálezů z roku 2014 z Hvozdnice.

Vývoj středověkého města na území východních Čech

Řešitel: Mgr. Radek Bláha, Mgr. Petra Sehnoutková

Termín dokončení: dlouhodobý výzkumný záměr

Charakteristika: Výzkum se zaměřuje na stavební vývoj královských měst v severovýchodních Čechách s důrazem na podobu a využití veřejných prostranství a na ně navazující zástavby. Souvisí s mohutnou vlnou investičních akcí zaměřených na rekonstrukce veřejných prostranství jak z vlastních výzkumů (HK – Velké náměstí, HK – nám. 28. října, HK – Bílá věž), tak i jiných organizací (Dvůr Králové – náměstí, Nový Bydžov – bytový dům, Úpice – bytový dům).

Výsledky: Dosavadní bádání bylo využito v rámci přípravy publikace „Dějiny Hradce Králové“ v nakladatelství Lidové noviny a při spolupráci na turistickém informačním speciálu Jaro 2016 s tématem královéhradecké pevnosti. Ve spolupráci s Městským muzeem v Novém Bydžově byla připravena výstava „Počátky osídlení Starého a Nového Bydžova ve světle archeologických nálezů“. Významné poznatky přinesl záchraný archeologický výzkum na stavbě mostu v Chlumci nad Cidlinou a jeho následné odborné vyhodnocení. Proběhlo zpracování keramického souboru z výzkumu ve Zdechovicích a nálezového souboru z Filištínské ul. čp. 37/I-40/I v Chrudimi. Proběhl záchraný archeologický výzkum při opravě mariánského sousoší v Jaroměři, při němž byla zjištěna a zdokumentována zemnice z 12. století. Ve spolupráci s Univerzitou Hradec Králové proběhl dne 7. 12. 2016 druhý ročník pracovního setkání věnovanému ranému středověku východních Čech, téma „raně středověká hradiště“.

Germánské osídlení východních Čech

Řešitel: Mgr. Pavel Horník

Termín dokončení: dlouhodobý výzkumný záměr

Charakteristika: Dlouhodobý záměr zpracování novodobých výzkumů a revize starších nálezů z doby římské v severovýchodních Čechách, analýza sídelní struktury obyvatelstva a studium vztahů s provinciálním prostředím na základě importů.

Výsledky: Příprava podkladů pro vznik katalogu „Spony z doby římské ze sbírek Muzea východních Čech v Hradci Králové“. Vybrán a odeslán soubor spon na VŠCHT v Praze na Ústav kovových materiálů a korozního inženýrství, k provedení prvkové analýzy pomocí elektronového rastrovacího mikroskopu TESCA VEGA 3 s EDS analyzátozem Oxford Instrumens INCA 350. V rámci projektu byly zhodnoceny nálezy noricko-panonských spon s křídélky na lučku z východních Čech. Rukopis textu odeslán redakční radě AVČ.

Proběhla kresebná dokumentace a katalogizace nálezů z nově objeveného sídliště z časně římské doby ve Věstarech. Probíhá vyhodnocení archeologického materiálu pro potřeby publikace.

Zpracování mincovního depotu z Vamberka

Řešitel: PhDr. Vojtěch Brádle

Termín dokončení: 2018

Charakteristika: Rozbor jednoho z největších mincovních depotů z Královéhradeckého kraje, z něhož je dochováno na 2 500 ražeb (přir. čísla H22/1968 a H317/1987). Soubor obsahuje především drobné nominály z 15. a 16. století. Kromě českých mincí, mezi nimiž se objevují různé druhy dobových falz, zahrnuje např. ražby z Moravy, Kladska, Uher nebo Tyrol. Depot je cenný pro studium oběživa v jagellonském období.

Výsledky: V roce 2016 probíhalo průběžné třídění mincí z části depotu získané v roce 1968 (př. č. H22/1968) a části získané v roce 1987 (př. č. H317/1987) podle provenience, panovníků a nominálu. Dominující bílé peníze Vladislava II. Jagellonského byly určovány podle systému použitého při zpracování nálezů z Radče. U určených mincí byly zjišťovány jejich parametry (váha, minimální a maximální průměr). Průběžně byla prováděna práce na rukopisu studie o depotu a na doplňkových tabulkách. Byla zahájena fotodokumentace nálezových mincí. Na jejím základě byla ověřována správnost určení. Vamberecké mince byly průběžně srovnávány s ražbami z nálezů ze Sněžného. Byly vyhledávány informace o nálezů v literatuře a pramenech. Zahájen byl zápis určených mincí do programu Demus (zatím 157 ks).

Územní regulační plány města Hradce Králové

Řešitel: Mgr. Jan Jakl

Termín dokončení: 2017

Charakteristika: Projekt je zaměřen na detailní zhodnocení a pasportizaci územních plánů města Hradce Králové po zboření zdejší vojenské pevnosti. Regulační plány města i jeho menších částí (např. Ulrichovo náměstí, Labská kotlina, Orlická kotlina) uložené v několika institucích (MVČ, SOkA Hradec Králové a NTM Praha) dokumentují rozvoj města jako ukázkového příkladu moderního urbanismu.

Výsledky: V roce 2016 bylo pokračováno ve studiu zápisů pevnostního a stavebního odboru města Hradce Králové ve Státním okresním archivu Hradec Králové a také v excerpici regionálního tisku (Ratibor, Královéhradecko, Kraj královéhradecký). V rámci výzkumného úkolu byly připravovány materiály pro výstavu regulačních plánů, která bude realizována v termínu od 30. června do 5. listopadu 2017.



Z připravované výstavy „Královéhradecké regulační plány“

Školní obrazy ve sbírce Muzea východních Čech v Hradci Králové

Řešitel: PhDr. Pavla Koritenská

Termín dokončení: dlouhodobý výzkumný úkol

Charakteristika: Rozsáhlý soubor téměř dvou tisíc školních obrazů MVČ se řadí na třetí místo v České republice, a to za sbírky specializovaných pedagogických muzeí v Praze a Přerově. Řada ze školních obrazů ve sbírce muzea patří dnes již k unikátům. Na souboru lze sledovat vývoj této didaktické pomůcky v období 19. a 20. století a výzkumný úkol si klade za cíl jeho detailní zpracování.

Výsledky: V roce 2016 pokračovala realizace odborných konzultací v Národním pedagogickém muzeu a knihovně J. A. Komenského v Praze, studium pramenů a literatury. Realizována byla akvizice školních obrazů z nakladatelství Karla Jánského z Tábora z období konce 19. století až 20.–30. let 20. století, a to nákupem od soukromého sběratele.

2. Vědecko-výzkumná činnost

Historie lékařské péče a zdravotnictví v Hradci Králové

Řešitel: PhDr. Pavla Koritenská

Termín dokončení: 2017

Charakteristika: Předmětem výzkumného projektu je zpracování problematiky historie zdravotnictví, sociální a sociálně zdravotní péče v Hradci Králové. Projekt dokumentuje proměny a vývoj zdravotnictví především v období 19. a první poloviny 20. století, s důrazem na období první republiky, a to na základě sbírkového fondu Zdravotnictví v MVČ, systematického studia archivních materiálů ve Státním okresním archivu v Hradci Králové a s využitím tematických rozhovorů s pamětníky.

Výsledky: V roce 2016 probíhalo v rámci výzkumného úkolu studium ve Státním okresním archivu v Hradci Králové, a to především archivních fondů z oblasti sociální a sociálně zdravotní péče v Hradci Králové. Probíhala excerptce regionálního tisku (Osvěta lidu, Královéhradecko, Kraj královéhradecký). Byly zpracovány instituce a spolky, které se zabývaly sociální a sociálně zdravotní péčí v Hradci Králové: YMCA, Studentský domov, ČSČK, Masarykova liga proti tuberkulóze. Ze zpracovaného materiálu byly připravovány texty pro připravovanou výstavu „Velká vizita!“ a doprovodnou publikaci k výstavě plánované na rok 2017. V rámci výzkumného úkolu proběhlo detailní zpracování historie budovy sborového velitelství (dnes sídlo Lékařské fakulty UK v Hradci Králové), aktivit lékařů a odborné veřejnosti při zřízení Lékařské fakulty v Hradci Králové. Výstupem byl cyklus článků pro časopis Scan a za vzájemné spolupráce MVČ a Lékařské fakulty UK v Hradci Králové byla realizována publikace Příběh budovy lékařské fakulty, která vyšla tiskem v prosinci 2016.



20. století na Královéhradecku

Řešitel: Mgr. Zdeňka Kulhavá

Termín dokončení: dlouhodobý výzkumný úkol

Charakteristika: Cíl výzkumného úkolu představuje detailní zmapování klíčových politických událostí 20. století a jejich odraz na Královéhradecku. Hlavním východiskem je systematické studium sbírkových fondů Politické poměry a Stát v MVČ, archivních dokumentů ve Státním okresním archivu v Hradci Králové a v neposlední řadě sběr vzpomínek a dalšího materiálu od pamětníků.

Výsledky: V roce 2016 průběžně probíhalo studium archivních materiálů ve Státním okresním archivu Hradec Králové a pokračovalo studium materiálů ve sbírkových fondech Politické poměry a Stát v MVČ. Jako součást řešení výzkumného úkolu byla realizována stáž v rámci programu EU Erasmus+ v Evropském centru Solidarity v Gdaňsku, Polsko, kde řešitelka mapovala stav tamních pramenů k dějinám východní a střední Evropy s akcentem na dějiny Československa v 70. – poč. 90. let 20. století.

Kulturně-společenský život na Královéhradecku v 19. a 20. století (Historie ochotnických divadelních spolků v Hradci Králové)

Řešitel: PhDr. Jaroslava Pospíšilová

Termín dokončení: dlouhodobý výzkumný úkol

Charakteristika: Nedílnou součástí kulturně společenského života města Hradce Králové a jeho okolí bylo divadlo, zejména činnost ochotnických spolků. Cílem projektu je detailní zmapování tohoto kulturního fenoménu, činnosti a repertoáru jednotlivých zde působících ochotnických souborů.

Výsledky: V roce 2016 bylo v souvislosti s nabídkou souboru materiálů k činnosti ochotnických divadelních spolků JDO Klicpera a DS Tyl z Hradce Králové provedeno jeho vytřídění a realizován nákup. Darem byly získány písemnosti a fotografie týkající se činnosti Lidové opery v Hradci Králové z let

1949–1961 a činnosti Mladé scény v Hradci Králové v letech 1949–1951. Všechny získané materiály byly průběžně zpracovávány do 2. stupně evidence (Demus) a bylo realizováno srovnávací studium v SOKA Hradec Králové. Pro doplnění informací byl excerptován rovněž dobový regionální tisk. Uvedené materiály doplnila akvizice souboru dokumentů týkajících se vzniku a činnosti profesionálního divadelního souboru v Hradci Králové od roku 1949 do konce 80. let 20. století.

Dřívějším studiem získané informace byly využity při přípravě a realizaci části výstavy „Život v pevnosti“ v oddíle věnovanému kulturnímu životu. Realizována byla autorská spolupráce na monografii „Divadlo v Hradci Králové“ (red. Alexandr Gregar) – kapitola o historii divadla v Hradci Králové v 17. až 20. století (do 1949), včetně výběru doprovodné fotodokumentace ze sbírkového fondu MVČ a SOKA Hradec Králové.

Josef Škoda – hradecký sochař

Řešitel: PhDr. Markéta Pražáková

Termín dokončení: dlouhodobý výzkumný úkol

Charakteristika: Sochař Josef Škoda patří k významným českým sochařům první poloviny 20. století. Jeho sochy můžeme vidět na veřejných prostranstvích Hradce Králové (Jiráskovy sady, Žižkovy sady) a jsou nedílnou součástí architektury města (budova nádraží, Gymnázium Boženy Němcové). Výzkumný úkol si klade za cíl podrobně zmapovat díla tohoto umělce, pevně spjatého s městem Hradec Králové.

Výsledky: V roce 2016 bylo pokračováno v mapování a studiu literatury a dalších pramenů týkajících se tématu. Probíhaly práce na lokaci děl, jejich bližší dokumentace a shromažďování informací od pamětníků týkajících se autorova života i jeho díla.

Prusko-rakouská válka 1866

Řešitel: Mgr. Josef Šrámek, Ph.D.

Termín dokončení: dlouhodobý výzkumný úkol

Charakteristika: Dlouhodobý projekt, který se zabývá nejen problematikou vlastního průběhu války, ale nejrůznějšími aspekty a souvislostmi. Podstatnou roli mezi nimi hrají otázky soužití vojenského živlu s civilním obyvatelstvem, vývoje politických a národnostních názorů, válečné propagandy. Výzkumný úkol se dále věnuje mapování pamětních záznamů (kronik, osobních zápisků, dobového tisku) týkajících se rakousko-pruské války 1866.

Výsledky: V roce 2016 byly řešitelem v souvislosti se 150. výročí prusko-rakouské války 1866 autorsky realizovány čtyři výstavy, a sice „Ve stínu války“, „80 let muzea války 1866 na Chlumu“, „Ohlasy prusko-rakouské války“ a „František Josef I. (1830–1916): k 150. výročí návštěvy královéhradeckého bojiště a 100. výročí úmrtí“ a také virtuální výstava „Prusko-rakouská válka 1866“ prostřednictvím portálu esbirky.cz. Na základě studia bylo publikováno šest odborných článků, zpracovávajících vzpomínkové prameny na válečné události roku 1866, resp. zabývajících se historií Válečného muzea 1866 na Chlumu a obecně historiografi prusko-rakouské války. Články byly otištěny v časopisech Dějiny a současnost a Bellum 1866 a ve sbornících Viribus unitis – sborník příspěvků k 55. narozeninám PhDr. Karla Podolského a Havlíčkobrodsko. V rámci popularizace 150. výročí byla publikována v Denících Bohemia série článků o historii prusko-rakouské války a článek přibližující historii muzea na Chlumu ve Vlastivědném věstníku moravském. Byla vytvořena mobilní aplikace Bitva 1866, sloužící k propagaci bojiště na Chlumu, a realizováno bylo natáčení filmového dokumentu „Muži z Aleje mrtvých“ ve spolupráci s Českou televizí. V rámci řešení výzkumného záměru byla v rámci programu Erasmus+ realizována zahraniční studijní stáž ve Vojenskohistorickém muzeu ve Vídni. Výsledky práce byly prezentovány během veřejných přednášek a na odborných konferencích: konference „Válka 1866 – potenciál pro cestovní ruch a vzpomínkové akce k 150. výročí“ v Hradci Králové, konference „Dějiny

jako příběh a obraz: Ku počtě Vladislava Vančury a 77. výročí od vydání Obrazů z dějin národa českého“ na Pedagogické fakultě Univerzity Karlovy v Praze, konference „Kreativní město II: města v interakcích“ na Filozofické fakultě Ostravské univerzity v Ostravě, konference „Prusko-rakouská válka 1866 v optice politických, vojenských, sociálních, hospodářských a kulturních dějin“ v Muzeu východních Čech v Hradci Králové, konference „Rok 1866 na Moravě“ (XXXIII. Mikulovské sympozium) v Regionálním muzeu v Mikulově, konference „Venkov, rolník a válka ve střední Evropě novověku. Od třicetileté války do války studené“ v Národním zemědělském muzeu v Praze, zasedání k problematice sepulkrálních památek Ústavu dějin umění Akademie věd České republiky v Praze.



Mobilní aplikace „Bitva 1866“



Pozvánka na premiéru dokumentu České televize „Muži z aleje mrtvých“

2. Vědecko-výzkumná činnost



Mezinárodní konference „Prusko-rakouská válka 1866 v optice politických, vojenských, sociálních, hospodářských a kulturních dějin“

Jevy tradiční lidové kultury Královéhradeckého kraje. Identifikace a dokumentace vybraných výročních obyčejů

Řešitel: Mgr. Martina Vlčková

Termín dokončení: dlouhodobý výzkumný úkol

Charakteristika: Cílem dlouhodobého projektu je dokumentace a identifikace vybraných, dosud existujících projevů tradiční lidové kultury daného regionu. Práce na projektu úzce souvisí s činností Regionálního pracoviště pro tradiční lidovou kulturu při MVČ. Pro systematickou dokumentaci je využíván program pro podporu tradiční lidové kultury v rámci výběrového dotačního řízení Ministerstva kultury České republiky.

Výsledky: V roce 2016 pokračovala dokumentace výskytu „obyčejů s kohoutem“ praktikovaného v několika lokalitách Královéhradeckého kraje. Dokumentována byla varianta zvyku „stínání kohouta“ v obci Přibyslav u Nového Města nad Metují. Průběžně byla doplňována databáze lidových zvyků Královéhradeckého kraje.

Malovaný lidový nábytek ve sbírce Muzea východních Čech v Hradci Králové

Řešitel: Mgr. Martina Vlčková

Termín dokončení: 2017

Charakteristika: Ve sbírce MVČ se nachází početný soubor malovaného lidového nábytku, jenž dosud nebyl náležitě zhodnocen. Výzkumný úkol, v návaznosti na MK ČR v roce

2015 podanou žádost o dotační řízení, zahrnuje detailní zdokumentování sbírkových předmětů, jejich funkce, jednotlivých regionálních typů s charakteristickými projevy v konstrukci a dekoru. Pozornost je věnována rovněž otázkám vývoje sbírky MVČ.

Výsledky: V roce 2016 probíhalo studium dostupné odborné literatury a práce na popisu jednotlivých nábytkových kusů ze sbírky MVČ, především truhel a skříní, pro připravovaný katalog. Celá sbírka lidového nábytku byla rovněž fotograficky zdokumentována. Podána byla žádost o dotaci z programu pro podporu tradiční lidové kultury MK ČR na rok 2017.

Permokarbonské paprskoploutvé ryby, jejich anatomie a taxonomie

Řešitel: RNDr. Stanislav Štamberg, CSc.

Termín dokončení: dlouhodobý výzkumný úkol

Charakteristika: Studium taxonomie a anatomie permokarbonských ryb skupiny Actinopterygii. Sběr materiálu na lokalitách aktinopterygií svrchního karbonu a spodního permu podkrkonošské pánve a Boskovické brázdy, studium mikrostruktur šupin, zubů a kostí permských aktinopterygií a využití výsledků studia k determinaci jednotlivých druhů. Cílem je doplňování paleontologických fondů a publikační výstupy v našich a zejména zahraničních časopisech. Možné popisy nových taxonů pro vědu.

Výsledky: Sběry fosilií v terénu – podkrkonošská pánev, Boskovická brázda; studium taxonomie a anatomie aktinopterygií; výzkumy na lokalitách permokarbonu v Centrálním francouzském masivu (v rámci programu Erasmus+). Výstupy studia v odborných publikacích v roce 2016: viz publikační činnost.

Tektonika východní části české křídové pánve

Řešitel: Mgr. Jan Juráček

Termín dokončení: dlouhodobý výzkumný úkol

Charakteristika: Měření a zpracování orientace tektonických prvků geologickým kompasem, fotografování významných geologických jevů, sběr minerálů, hornin a fosilií východní části české křídové pánve.

Výsledky: Regionální zaměření na Ústeckoorlicko a Hořicko. Tvorba katalogu křídových geologických lokalit, sběry minerálů, hornin a fosilií. Využití dat orientace strukturních prvků pro komparace s údolní sítí. Studium fluidních inkluzí v kalcitech.

Mykologický terénní výzkum východních Čech

Řešitelé: Bc. Tereza Tejklová, RNDr. Věra Samková, Ph.D.

Termín dokončení: dlouhodobý výzkumný úkol

Charakteristika: Doplňování mykologické sbírky dokladovými položkami získanými terénním výzkumem. Fotodokumentace druhů a stanovišť – digitální snímky k herbariovým položkám, využitelné k výstavním, tiskovým a popularizačním účelům.

Výsledky: V rámci mykologických průzkumů a dokumentace lokalit východních Čech byly navštíveny lokality: PR Bažantnice v Uhersku, NPR Bukačka, PR Buky u Vysokého Chvojna, Hlinecko, Chlum u Dobrušky, PR Choltická obora, Kostecké horky a okolí, lázeňský park v Lázních Bohdaneč a okolí, NPR Lichnice-Kaňkovy hory, PR Maštale, PP Na Plachtě, Navorská jáma a Pančavská jáma v Labském dole v Krkonoších, PP Nemošická stráž, Petrofova jezera, PP Podskala, PR Polom, PP Přesyp u Malolánského, lom Rožmitál, Rychnovsko, PP Rychnovský vrch, NPR Trčkov, PP U parku, PP U Pohránovského rybníka, PP Vesecký kopec, Vraclav, Žďárský rybník, PR Žernov a Železnohorsko (Tejklová). Dále



Exkurze pískník Marokánka

byly navštíveny lokality: CHKO Beskydy, NP České Švýcarsko, PR Divoká Šárka (Praha), NPR Hádecká planinka (Brno), PP Házmburk (Litoměřice), zámecký park v Hluboké nad Vltavou (České Budějovice), přírodní park Chlum (Mladá Boleslav), Jaroslavický vrch (České Budějovice), PR Karvanice (České Budějovice), CHKO Labské pískovce, PR Libochovka (České Budějovice), PP Obora hvězda (Praha), PP Petřín (Praha), přírodní park Podbeskydí (Valašské Meziříčí), NPR Raná (Louny), PR Ranská jezírka (Havlíčkův Brod) a NPR Radouč (Mladá Boleslav), Roztrhánky (Hodonín), PR Tiské Stěny a několik lokalit na Slovensku v rámci setkání českých a slovenských mykologů a studijního programu Erasmus+ (Tejklová). Dále byly navštíveny lokality: les Morava u Lanžova, PR Buky u Vysokého Chvojna, Pančavská a Navorská jáma v Labském dole v Krkonoších, PR Komáří vrch a PR Hořečky (Samková).

V roce 2016 bylo zařazeno do muzejních sbírek 1 921 herbariových položek hub, sebráno bylo cca 1 800 nových položek. Specialisty byly zrevidovány a určeny starší položky hub (cca 1 000 položek).

Floristická dokumentace lokalit východních Čech

Řešitel: RNDr. Věra Samková, Ph.D.

Termín dokončení: dlouhodobý výzkumný úkol

Charakteristika: Dokumentace druhového složení vyšších rostlin na lokalitách východního Polabí a Podorlicí.

Výsledky: Zpracování výsledků floristického minikurzu v Úpici v roce 2015. Příprava článku do Act, korektury článku. Uskutečněno 32 exkurzí (PP Na Plachtě, Petrofova jezera v Třebši a niva Labe u Březhradu, areál Fakultní nemocnice Hradec Králové, les Morava u Lanžova, lom Rožmitál, les Kaltouz u Černilova, Kunětická hora, Velký Vřeštov – louky, Bílé Poličany – louky, pískník Marokánka, Krňovice, PR Buky u Vysokého Chvojna, Pěčín – Rokytnice v Orlických horách, Lanškrounské rybníky, Albrechtice nad Orlicí, Horní Jelení,

2. Vědecko-výzkumná činnost

Horní Dehtov – paseka). Vedení exkurzí v rámci čtyřdenního floristického minikurzu v Moravské Třebové (2.–5. 6. 2016).

Projekt „Databáze chráněných a ohrožených druhů rostlin a živočichů Hradce Králové“ (ve spolupráci s ostatními pracovníky PO) pro Magistrát města Hradec Králové byl doplněn daty z vlastních terénních exkurzí (Březhrad, Třebeš, Plachta), daty od externích spolupracovníků a revizemi herbářových položek od odborníků (L. Ekrt, Z. Kaplan, L. Úradníček atd.). V letošním roce bylo zapsáno 264 nových záznamů o cévnatých rostlinách (včetně 153 revizí), 4 nově zadané druhy a přidány 2 citace do seznamu literatury.

V roce 2016 bylo zařazeno do muzejních sbírek 625 herbářových položek rostlin, byly publikovány 2 práce v odborných časopisech (1x Samková in Kučera & Kaplan, 1x Halda, Kučera & Samková) a 1 článek napsán do připravovaného čísla Act Musei Reginaehradecensis. Při terénních exkurzích bylo nasbíráno přibližně 500 položek rostlin a 4 exsikáty rostlin.

Entomofaunistická dokumentace východních Čech

Řešitelé: RNDr. Bohuslav Mocek, Miroslav Mikát
Termín dokončení: dlouhodobý výzkumný úkol

Charakteristika: Sběr a dokumentace vybraných skupin hmyzu (mykoxylófažní Coleoptera, Lepidoptera, Diptera, Odonata) na vybraných lokalitách východních Čech.

Předpokládané výstupy: Doplnění entomologických fondů dokladovými exempláři získanými terénním výzkumem (hlavní forma doplňování sbírkového fondu), faunistické studie v odborném tisku, ve spolupráci s orgány ochrany přírody a východočeskou pobočkou České společnosti entomologické (ČSE) údaje k druhové a územní ochraně, plánům péče k chráněným územím.

Výsledky: Realizováno bylo 75 terénních exkurzí v regionu (včetně nočních), zaměřených především na výzkum lokalit Hradec Králové – Třebeš („Petrofova jezera“) a kamenolom Rožmitál (na základě dohod s partnery – Magistrát města Hradec Králové a ZD Šonov). Dalšími zkoumanými lokalitami v regionu byly především PP Na Plachtě v Hradci Králové, Svinary – Dehetník a Běleč nad Orlicí – pískovna Marokánka, Pohránovský rybník; Lázně Bohdaneč – alej „K Neratovu“, Kunětická hora.

Do sbírek bylo získáno vlastními sběry cca 1 000 exemplářů hmyzu, zejména řádů Coleoptera a Lepidoptera a Odonata. Výsledky byly zpracovány ve formě expertních zpráv (viz níže) a jsou zpracovány v nálezových databázích. Byly připraveny do tisku 2 články.



Exkurze Rožmitál



Průzkum Třebeš

Hnízdní biologie a nocování ptáků v přirozených stromových dutinách

Řešitel: Mgr. Martin Paclík, Ph.D.

Termín dokončení: dlouhodobý výzkumný úkol

Charakteristika: Cílem projektu je pořídit popisné údaje týkající se hnízdění a zimního nocování ptáků ve stromových dutinách v podmínkách hospodářských lesů. Studijní plochy se nacházejí v listnatých lesích v okolí Lázní Bohdaneč, Čeperky a Volče. Doplnkovou studijní plochou jsou ovocné výsadby u Hořic v Podkrkonoší. Hlavními studovanými druhy jsou strakapoud velký, brhlík lesní, špaček obecný, sýkora koňadra a modřinka. Základní metodou práce je vyhledávání a opakované kontroly hnízd (jarní období) a nocovišť (podzimní a zimní období), zjišťování standardních proměnných (načasování hnízdění, velikost snůšky, počet mláďat a osud hnízdění, charakteristiky prostředí), foto/videodokumentace a sběr materiálu pro laboratorní analýzu (trus, materiál z výstelky).

Výsledky: Na dvou lokalitách u Dolan a Lázní Bohdaneč byl mapován výskyt strakapoudů, žlun zelených a datla černého. Kontroly studijních ploch probíhaly 1–2krát týdně od začátku dubna do začátku června. Mapy se zákresem pozice pozorovaných jedinců při jednotlivých kontrolách poslouží k interpretaci počtu teritorií (zatím nebylo provedeno). Dostupné dutiny byly kontrolovány s cílem zjistit hnízdní produktivitu ptáků – počet mláďat na úspěšné hnízdo. U hnízd bude ještě provedeno měření charakteristik prostředí. Ve spolupráci s dalšími ornitology byla sledována obsazenost datlíích dutin na dvou lokalitách v okolí Volče a v zimním období probíhal monitoring obsazenosti umělých nocovišť v ovocných sadech v okolí Hořic v Podkrkonoší.

Savci východních Čech

Řešitel: Mgr. Josef Hotový

Termín dokončení: dlouhodobý výzkumný úkol

Charakteristika: Dokumentace fauny savců vybraných lokalit východních Čech standardními zoologickými metodami (sčítání netopýrů na zimovištích, vyhledávání letních úkrytů a sčítání mateřských kolonií netopýrů, sledování netopýrů pomocí ultrazvukového detektoru, odchvy netopýrů do nárazových sítí, odchvy drobných pozemních savců do pastí, rozborů vývržků dravců a sov).

Výsledky: Provedeno sčítání netopýrů na zimovištích a v letních koloniích. Bylo prohlédnuto několik nových, dosud nekontrolovaných podzemních prostor (potenciálních zimovišť netopýrů) a také půd domů (potenciálních úkrytů letních kolonií netopýrů). V rámci mapování výskytu netopýrů v Královéhradeckém kraji bylo uskutečněno několik odchytů netopýrů do nárazových sítí v kombinaci se sledováním výskytu netopýrů pomocí ultrazvukového detektoru). Poblíž obcí Černožice a Vlkov byla umístěna na dobu 3 měsíců zařízení umožňující automatické zaznamenávání hlasů proletujících netopýrů. Na lokalitách Josefovské louky a Miletínské Lázně byli odchytáváni drobní pozemní savci do živočichových pastí.

Výzkum a dokumentace rodu *Taraxacum* se specializací na *sect. Palustria*

Řešitel: Jaroslav Zámečník, DiS.

Termín dokončení: dlouhodobý výzkumný úkol

Charakteristika: Rod *Taraxacum* patří mezi taxonomicky velice komplikovanou a doposud nedostatečně probádanou skupinu cévnatých rostlin. Botaniky byla tato skupina dlouhou dobu opomíjena a v herbářových sbírkách se nachází minimální množství dokladů, které jsou navíc poměrně nekvalitně preparovány. Pampelišky sekce *Palustria* patří mezi kriticky ohrožené a vymírající druhy. Cílem práce je revize všech

historických lokalit pampelišek *sect. Palustria* na území České republiky a postupné studium v rámci areálu sekce.

Výsledky: Experimentální kultivace – v roce 2016 byla provedena dokumentace (foto, sběr a herbarizace) všech kultivovaných druhů vyšetých v letech 2014 a 2015. Byly založeny kultivace typů nasbíraných v roce 2016 pod evidenčními čísly 325/2016 až 391/2016, tedy celkem 66 nových kultivací o celkovém počtu 660 exemplářů. U vybraných typů byla provedena fotodokumentace nážek.

Terénní exkurze: V roce 2016 bylo realizováno celkem 5 terénních exkurzí.

Excerpce údajů z literatury a herbářů: V roce 2016 byly excerptovány do databáze údaje z dostupné literatury (celkem 21 záznamů); fotograficky byly zdokumentovány herbářové položky uložené v herbářích PRA.

Flora *exsiccata Rei publicae Bohemorum a Museo Bohemiae Orientalis in Hradec Králové* – exsikátová sbírka

Řešitel: Jaroslav Zámečník, DiS., RNDr. Věra Samková, Ph.D.

Termín dokončení: dlouhodobý výzkumný úkol

Charakteristika: Cílem exsikátové sbírky Muzea východních Čech v Hradci Králové je získání srovnávacího materiálu jednotlivých druhů cévnatých rostlin především z Evropy, v souladu se sbírkotvorným plánem fondu Botanika. Botanická sbírka instituce tak bude rozšířena o kvalitní srovnávací a dokladový materiál, který je nezbytný pro kvalitní odbornou botanickou práci a zároveň se zvýší i národní význam krajské herbářové sbírky, která je vedena ve světovém seznamu herbářových sbírek pod zkratkou „HR“.

Výsledky: Byl proveden sběr a preparace 6 druhů cévnatých rostlin. Průběžně probíhaly práce na schedách a taxonomických poznámkách pro vydání první centurie exsikátové sbírky.

2. Vědecko-výzkumná činnost

Ferdinand II. Tyrolský

Řešitel: Mgr. Stanislav Hrbatý

Termín dokončení: 2020

Charakteristika: Pětiletý výzkumný úkol zaměřený na působení Ferdinanda II. Tyrolského v Praze. Počátky jeho sbírkotvorné činnosti zbraní a transport sbírky na zámek Ambras v Tyrolsku. Dále zmapování cechu platněřů před příchodem arcivévodky a následný rozvoj tohoto řemesla za jeho pobytu v Praze. Založení královské platněřské dílny a rešerše předmětů vztahující se k turnajovým slavnostem v Praze. Akviziční činnost Ferdinanda II. Tyrolského jako inspirace pro tvorbu sbírek zbraní a zbrojí u české a moravské šlechty. Tento projekt je realizován ve spolupráci s Národní galerií v Praze, Ústavem dějin umění AV ČR v Praze a zámkem Ambras v Tyrolsku – KHM Vídeň. Výstupem bude výstava v Praze 2017, mezinárodní konference 2018 a grantový projekt AV ČR 2017–2019.

Výsledky: V roce 2016 byly připraveny podklady pro grant z oblasti sběratelství zbraní Ferdinanda Tyrolského a jeho vliv na rozvoj platněřského řemesla v Čechách v letech 1546–1567. Konzultace nad výběrem exponátů z českých a rakouských sbírek pro výstavu na zámku Ambras a následně její pokračování v ČR. Ústav dějin umění AV České republiky získal grant na výzkum k Ferdinandu Tyrolskému.



Taraxacum disseminatum – pampeliška ostěnkatá

PUBLIKACE

Publikace s IMPACT faktorem

Beck J., McCain Ch. M., Axmacher J. C., Ashton L. A., Bärtschi F., Brehm G., Choi Sei-W., Čížek O., Colwell R. K., Fiedler K., Francois C. L., Highland S., Holloway J. D., Intachat J., Kadlec T., Kitching R. L., Maunsel S. C., Merckx T., Nakamura A., Odel E., Sang W., Toko P. S., **Zámečník J.**, Zou Y., et Novotný V. (2016): Elevational species richness gradients in a hyperdiverse insect taxon: a global meta-study on geometrid moths. *Global Ecology and Biogeography*, ISSN 1466-8238.

Bogusch P., Macek J., Janšta P., Kubík Š., Řezáč M., Holý K., Malenovský I., Baňář P., **Mikát M.**, Astapenkova A. & Heneberg P. (2016): Industrial and post-industrial habitats serve as critical refugia for pioneer species of newly identified arthropod assemblages associated with reed galls. – *Biodiversity and Conservation*, 25: 827–863.

Opluštil S., Schmitz M., Kachlík V. & **Štamberg S.** (2016): Re-assessment of litostratigraphy, biostratigraphy, and volcanic activity of the Late Paleozoic Intra-Sudetic, Krkonoše-Piedmont and Mnichovo Hradiště basins (Czech Republic) based on new U-Pb CA-ID_TIMS ages. – *Bulletin of Geosciences* 91(2): 399-432 (14 figures, 2 tables). Czech Geological Survey, Prague. ISSN 1214-1119.

Štamberg S. (2016): A new actinopterygian species of *Igornichthys* Heyler, 1972 from the Permian of the Krkonoše Piedmont Basin (Bohemian Massif, Czech Republic), and its relationship to the actinopterygians of other European Permo-Carboniferous basins. – *Geodiversitas*, 38(4): 475-488. Publications Scientifiques Museum national d'histoire naturelle, 57 rue Cuvier, Paris cedex 05, France; ISSN 1280-9659.

Štamberg S. (2016): Actinopterygians of the Stephanian sediments of the Krkonoše Piedmont basin (Bohemian Massif) and their palaeobiogeographic relationship. – *Bulletin of Geosciences* 91(1): 169-186 (18 figures). Czech Geological Survey, Prague. ISSN 1214-1119.

Publikace v časopisech evidovaných ve SCOPUS

Štamberg S. (2016): Paleontologické výzkumy významné lokality rudnického obzoru (spodní perm) v podkrkonošské pánvi. – *Geoscience Research Reports*, vol. 49: 27-30. Czech Geological Survey, Prague. ISSN 0514-8057.

Štamberg S., Schneider J. & Werenburg R. (2016): Fossil fauna and flora of a re-discovered fossiliferous locality in the Late Carboniferous Plouznice Horizon of the Krkonoše-Piedmont Basin, Bohemian Massif. – *Fossil Imprint*, 72 (3-4): 215-224. ISSN 2533-4050. National Museum, Praha.

Odborná kniha

Bláha R., **Horník P.**, Mazáč, M. & **Sehnoutková, P.**: Středověké pohřebiště v areálu zámku ve Zdechovicích, v přípravě, předpoklad vydání v červnu 2017.

Gregar A. a kolektiv (**Pospíšilová J.**) (2016): Divadlo v Hradci Králové. Hradec Králové.

Kessler V. & **Šrámek J.** (2016): Requiem za rytíře. Jezdecká srážka u Střezetic 3. 7. 1866. Hradec Králové.

Koritenská P. (2016): Příběh budovy Lékařské fakulty v Hradci Králové. Hradec Králové.

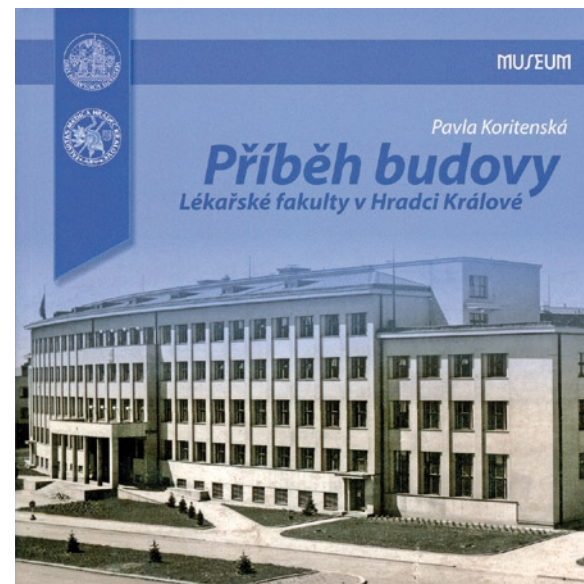

Šrámek J. (2016): Břevnovské opatství ve středověku: Břevnov, Rajhrad, Police nad Metují a Broumov. Praha.

Šrámek J. (2016): Mezi normou, reformou a praxí. Proboštství benediktinských klášterů v Čechách a na Moravě ve středověku. Olomouc.

Článek ve sborníku

Bláha R. (2015): Archeologické nálezy pozůstatků oděvů, oděvních doplňků a ozdob z Hradce Králové jako pramen poznání, Sborník semináře Historie odívání 2015, v tisku.

Bláha R. (2015): Cihla s rytým obrazcem z Hradce Králové, Sborník příspěvků k 50. narozeninám Jiřího Slavíka, v tisku.

Horník P. (2015): Hrob z doby stěhování národů v Ločenicích (okr. Hradec Králové). Revizní výzkum v poloze „Na Šancích“. In: Tyszler, L. – Droberjar, E. (red.): *Archeologia barbarzyńców 2014. Barbari superiores et inferiores*. Łódź – Wieluń, 509-515.

Juráček J. (2016): The role of planar structures on the evolution of fluvial valleys. – In: Vojtko, R. (ed.): *CETeG 2016 – 14th Meeting of the Central European Tectonic Group*, Abstract Volume, 42. Bratislava.

Mikát Mich., Benda D. & **Mocek B.** (2016): Vážky dolního toku Orlice. -Dragonflies of lowerOrlicde river. pp. 76–92. In: Waldhauser, M (ed): *Vážky 2016. Sborník referátů XIX celostátního semináře odonatologů v Brdech*. ZO ČSOP Vlašim.

Šrámek J. (2016): Od Hradce Králové k Olomouci a ještě dál. Anabáze Ladislava Prokopa z 21. pěšího pluku za války roku 1866. *Viribus unitis*. Sborník příspěvků k 55. narozeninám PhDr. Karla Podolského. Olomouc, 38–58.

Šrámek J. (2016): Ve vojenském kabátě, pod císařským praporem: Prožitek na bojištích z roku 1866 v řadách 21. pěšího pluku. *Havlíčkobrodsko* 30, 113–143.

Publikace v recenzovaném periodiku

Brádle V. (2014): Napodobování českých vládních mincí v 16. století. *Numismatické listy* 69, 157–166.

Brádle V. & **Bláha R.** (2015): Nálezy mincí na raně středověkém pohřebišti ve Hvozdnici (okr. Hradec Králové). *Numismatické listy* 70, 108–110.

2. Vědecko-výzkumná činnost

- Čížek O., Jor T., Kadlec T., Zámečník J., Psoťová J., Bašťová P. & Malkiewicz A. (2016): Píďalky *Glacies alpina* a *Psodos quadrifaria* v Krkonoších, část I.: Historické nálezy v Krkonoších a jejich recentní rozšíření v oblasti východního hřebene. - *Opera Corcontica*, 53: 219-232.
- Hadinec J. & Zámečník J. (2016): *Pulsatilla pratensis* subsp. *bohémica* var. *albida* (Domin) Skalický. In: Hadinec J. & Lustyk P.: *Addimenta ad floram Reipublicae Bohemicae. XIV. Additions to the flora of the Czech Republic. XIV. – Zprávy České botanické společnosti, Praha*, 135-137.
- Horník P. & Novák M. (2016): Nezvykle bohatý hromadný nález z pozdní doby bronzové v Michnovce na Královéhradecku. *Archeologie východních Čech* 8 (2014), 5-53.
- Horník P. & Novák M. (2016): Sídliště ze starší doby halštatské v Lužanech (okr. Hradec Králové). *Archeologie východních Čech* 9 (2015), 95-139.
- Horník P. (2016): Spony s očky na Královéhradecku. *Archeologie východních Čech* 9 (2015), 140-154.
- Juráček J., Kvaček J, Malý, K. & Svobodová M (2016): Křídlové uhelnaté jílovce u Vojnova Městce na Českomoravské vrchovině. – *Acta Rerum Naturalium*, 19, 1, 7–14. Jihlava.
- Kadlec T., Zámečník J. & Čížek O. (2016): Distribuce velkých nočních motýlů (Lepidoptera) podél výškového gradientu skrz hlavní krkonošská údolí. - *Opera Corcontica* 53: 73-94.
- Novák M. (2015): Pohřebiště z mladší a pozdní doby bronzové v Jaroměři – Čáslavkách. *Archeologie východních Čech* 7, s. 15–151.
- Pacák M. & Novák M. (2016): Nálež plochých měděných seker v okolí Červeného Kostelce (okr. Náchod. *Archeologie východních Čech* 10, v tisku.
- Šrámek J. (2015): Havlíčkobrodský zvon Vilém. K osudům hmotných památek v době husitské a pohusitské. *Archeologie východních Čech* 8, 152–172.
- Šrámek J. (2016): Utíkejte, Prajzi jdou! Prusko-rakouská válka v paměti obyvatel východních Čech. *Dějiny a současnost* 6, 10–13.
- Tejtklová T. & Kramoliš J. (2016): Mykoflóra přírodní rezervace Buky u Vysokého Chvojna. – *Orlické hory a Podorlicko*, 22/1-2: 127–166.

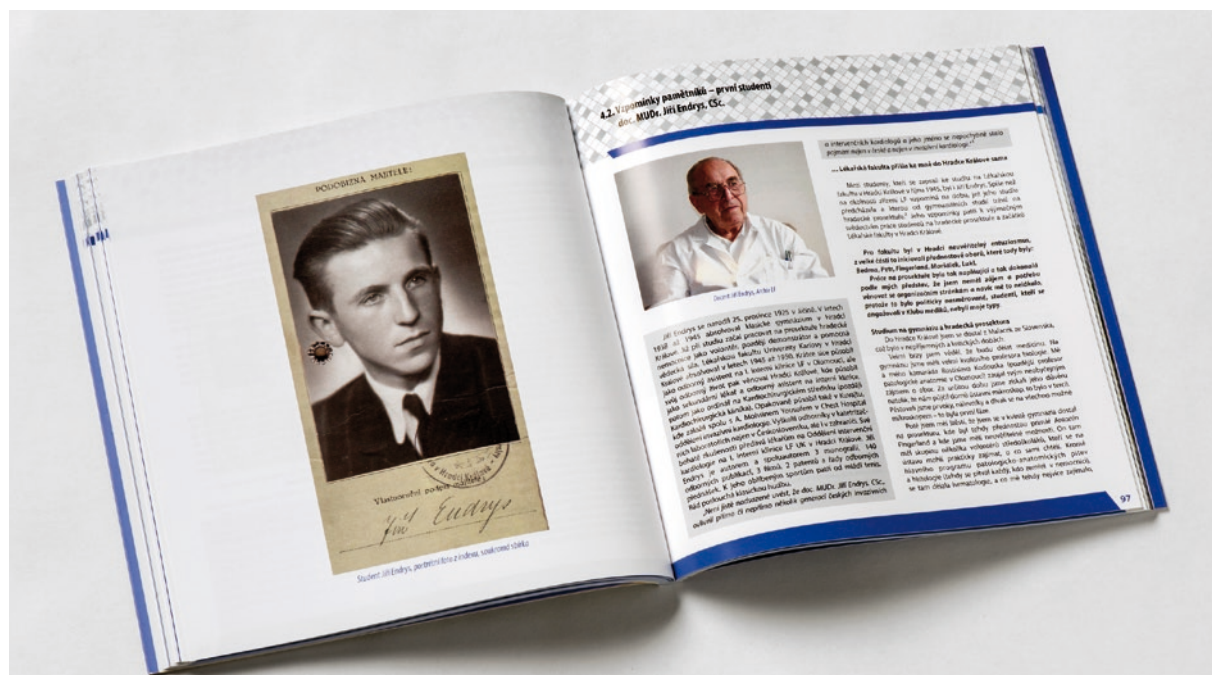

- Tejklová T. & Kramoliš J.** (2016): Pavučinec Bulliardův – *Cortinarius bulliardii*, nápadný druh teplomilných dubohabřin. – *Mykologický sborník*, 93(3): 68–77.
- Zámečník J.** (2016): *Kickxia spuria* (L.) Dumort. In: Hadinec J. & Lustyk P.: *Additamenta ad floram Reipublicae Bohemicae*. XIV. Additions to the flora of the Czech Republic. XIV. – Zprávy České botanické společnosti, Praha, 102.

Publikace v nerecenzovaném periodiku

- Bláha R. & Novák M.** (2016): Přírůstky archeologické sbírky AO MVČ za rok 2014. *Archeologie východních Čech* 9.
- Bláha R., Horník P., Mazáč, M. & Sehnoutková, P.** (2016): Výzkum kostrového pohřebiště na nádvoří zámku ve Zdechovicích. *Vlastivědné listy Pardubického kraje*, 26-27.
- Bláha R., Horník P., Mazáč, M. & Sehnoutková, P.** (2016): Výzkum kostrového pohřebiště na nádvoří zámku ve Zdechovicích. *Zpravodaj obcí Zdechovic a Spytovic*.
- Brádle V.** (2016): Numismatické památky z Bílé věže II. (ražby medailového charakteru). *Sběratelské zprávy* 142, 21–23.
- Halda J. P., Kučera J. & Samková V.** (2016): Hodnocení činnosti Východočeské pobočky ČBS za rok 2015. – *Východočes. bot. zprav.*, Hlinné, 17/2016: 24–27.
- Horník P. & Čechák P.** (2016): Další etapa záchranného archeologického výzkumu sídliště únětické kultury ve Stěžírkách v roce 2015. In: Sklenář, K. (ed.): *Archeologické výzkumy v Čechách 2015, Zprávy ČAS – supplément 101*, 15. Praha.
- Horník P. & Novák M.** (2016): Sídlíště a rondel kultury s vypíchanou keramikou v Předměřicích n. L. In: Sklenář, K. (ed.): *Archeologické výzkumy v Čechách 2015, Zprávy ČAS – supplément 101*, Praha.
- Horník P.** (2016): Výzkum dvojfázového sídliště z doby římské v Plotištích nad Labem. In: Sklenář, K. (ed.): *Archeologické výzkumy v Čechách 2015, Zprávy ČAS – supplément 101*, 23. Praha.
- Horník P.** (2016): Další etapa záchranného archeologického výzkumu sídliště únětické kultury ve Stěžírkách v roce 2015. In: Sklenář, K. (ed.): *Archeologické výzkumy v Čechách 2015, Zprávy ČAS – supplément 101*, Praha.

- Koritenská P.** (2016): Karel IV. a Hradec Králové. *Scan* 26/3, 23.
- Koritenská P.** (2016): Pamětní deska ve vchodu do Fakultní nemocnice. *Scan* 26/4, 20–21.
- Koritenská P.** (2016): Příběh budovy lékařské fakulty. Část 5. Od srpna 1945 do ledna 1946. *Scan* 26/1, 30–32.
- Koritenská P.** (2016): Příběh budovy lékařské fakulty. Část 6. Významné návštěvy LF. *Scan* 26/2, 29–30.
- Koritenská P.** (2016): Příběh budovy lékařské fakulty. Část 7. Bohuslav Bouček Dvouletá činnost fakultní pobočky královéhradecké 1945-46 a 1946-47. *Scan* 26/3, 24–26.
- Koritenská P.** (2016): Příběh budovy lékařské fakulty. Část 8. Publikace. *Scan* 26/4, 19.



- Koritenská P.** (2016): Život v pevnosti: Tiskař, nakladatel a knihkupec Jan Hostivít Pospíšil. *Občasník Studijní a vědecké knihovny v Hradci Králové* 9, č. 1, 20–23.
- Kulhavá Z.** (2016): Cesta legionáře kolem světa aneb Z paměti Antonína Matejska. *Národní osvobození* č. 19–25.
- Kulhavá Z.** (2016): Cesta legionáře kolem světa aneb Z paměti Antonína Matejska. *Scan* 26/4, 20–21.
- Kulhavá Z.** (2016): Erbovní památky Nového Města nad Metují. *Novoměstský zpravodaj* č. 1–2, 4, 7–12.
- Matoušek J. & Šrámek J.** (2016): Josef Šimon (5. 1. 1882 – 10. 7. 1966). Učitel, turista, divadelní dramaturg a režisér, historik. *Bellum* 1866, č. 2, 149–158.
- Novák M. & Horník P.** (2016): Výzkum sídliště a rondelu kultury s vypíchanou keramikou v Předměřicích nad Labem. In: Sklenář, K. (ed.): *Archeologické výzkumy v Čechách 2015, Zprávy ČAS – supplément 101*, 15. Praha.
- Novák M.** (2016): Pohřebiště ze střední a mladší doby bronzové ve Hvozdnici u Hradce Králové. In: Sklenář, K. (ed.): *Archeologické výzkumy v Čechách 2015, Zprávy ČAS – supplément 101*, Praha.
- Novák M.** (2016): Výzkum pravěkých komponent v rámci dostavby dálnice D11. In: Sklenář, K. (ed.): *Archeologické výzkumy v Čechách 2015, Zprávy ČAS – supplément 101*, Praha.
- Pražáková M.** (2016): Z historie Hradce Králové – Kotěra a muzeum. *Scan* 26/1, 34.
- Pražáková M.** (2016): Z historie Hradce Králové – Kotěra a muzeum. *Scan* 26/2, 32–33.
- Pražáková M.** (2016): Z historie Hradce Králové – Kotěra a muzeum. *Scan* 26/3, 31–32.
- Pražáková M.** (2016): Z historie Hradce Králové – Kotěra a muzeum. *Scan* 26/4, 29–30.
- Samková V.** (2016): *Cephalanthera damasonium*, *Corydalis solida*, *Hydrocharis morsus-ranae*, *Isolepis setacea*, *Najas marina*, *Nasturtium officinale*, *Pyrola minor*, *Utricularia australis*, *Verbena officinalis*. – In: Kučera J. & Kaplan Z. [eds.], *Příspěvky ke květeně východních Čech* 7, – *Východočes. bot. zprav.*, Hlinné, 17/2016: 16–24.

2. Vědecko-výzkumná činnost

Šrámek J. (2016): Inventář historické sbírky Válečného musea 1866 na Chlumu z let 1936-1954. *Bellum* 1866, č. 2, 128–146.

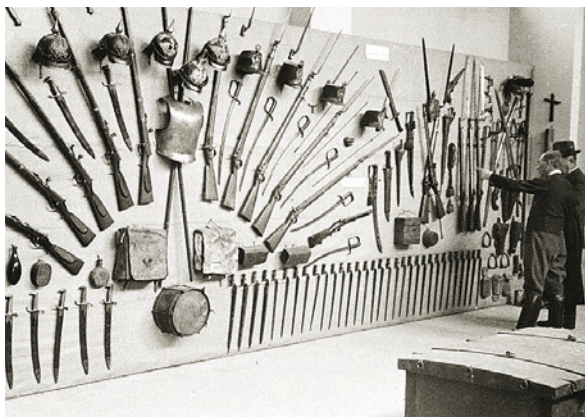

Kolekce zbraní ve Válečném muzeu 1866 na Chlumu – 40. léta 20. stol.

Šrámek J. (2016): Prusko-rakouská válka roku 1866 a Muzeum východních Čech v Hradci Králové. *Vlastivědný věstník moravský* 5, 87–92.

Šrámek J. (2016): Zvony z kostela Nejsvětější Trojice v Suché u Nechanic. *Zpravodaj Společnosti ochránců památek ve východních Čechách* 1–2, 32–36.

Šrámek J. (2016): Život v královéhradecké pevnosti a jejím okolí ve vzpomínkách syna městského nadlesního: Dva střípky z dějin prusko-rakouské války roku 1866. *Bellum* 1866, č. 1, 102–107.

Redakční činnost

Archeologie východních Čech 8

Proběhla tvorba rejstříků, grafická sazba a druhá korektura. Svazek vyšel tiskem v září 2016.

Archeologie východních Čech 9

Bylo dokončeno recenzní řízení a revize přepracovaných textů. Proběhla tvorba rejstříků, grafická sazba a druhá korektura. Svazek vyšel tiskem v listopadu 2016.

Archeologie východních Čech 10

Příspěvky s uzávěrkou v březnu 2016 byly distribuovány recenzentům. Proběhla revize přepracovaných textů, distribuce textů pro překlady a jazykovou korekturu.

Archeologie východních Čech 11

Příspěvky s uzávěrkou v září 2016 byly posouzeny redakční radou a odeslány recenzentům.

Přírodovědecký časopis *Acta Musei Reginaehradecensis s. A* Ročník 36 časopisu nebyl vydán, shromážděny příspěvky, redakčně připraveny do tisku (vč. recenzního řízení).



KONZULTAČNÍ A PORADENSKÁ ČINNOST

Archeologické pracoviště

Během roku 2016 bylo vystaveno 129 odborných vyjádření pro orgány státní správy a samosprávy, a to především na adresu Odboru památkové péče Magistrátu města Hradec Králové. Byly zpracovány podklady pro územní plány a komplexní pozemkové úpravy na katastrálních územích Střevač, Staré Místo, Přelovice, Přepychy, Loučná Hora, Mokrovousy, Trotina, Zdobín, Prasek, Blešno, Lužany nad Trotinou, Kratonohy, Jeřičky, Zálesí u Dvora Králové, Doubravice u Dvora Králové, Červená Třemešná, Seč, Velký Vřeštov, Dřenice a Svatojanský Újezd. Aktualizována byla mapová vrstva archeologických lokalit pro územní plán města Hradce Králové (cca 400 lokalit), ve které byla nově vymezena vrstva s lokalitami mimořádného významu.

I v roce 2016 pokračovalo připomínkování a následně příprava pozměnovacího návrhu novely zákona o státním památkovém fondu.

Odborní pracovníci archeologického pracoviště konzultovali, oponovali či vedli 11 bakalářských nebo magisterských diplomových prací studentů UHK, FF UK a UPCE a jednu dizertační práci na téma „Lužická kultura v Pojizeří“ pro FF UK.

Historické pracoviště

Vypracovány byly lektorské posudky na publikace Tomáše Somera s názvem „Venkované, měšťané a nižší šlechtici na Čáslavsku v době předhusitské: Vilémovský klášter a jeho regionální mocenské vazby“, Adriena Quéret Podesty s názvem „Annales Magdeburgenses Brevisimi. The Short Annals of Magdeburg and their significance in the discussion on the genesis of Czech and Polish annalistic productions“ a Zuzany Vaverkové s názvem „Zbraně a zbroje na Státním zámku Hluboká. Poklady zbrojnic na hradech a zámcích ve správě Národního památkového ústavu“. Dále byl vypracován lektorský posudek na připravovaný ročník

2016 periodika *Bellum 1866* pro účely grantové žádosti ke Královéhradeckému kraji.

Vypracován byl oponentní posudek na absolventskou práci studenta Střední uměleckoprůmyslové školy a Vyšší odborné školy Turnov s názvem „Restaurování věčného světla ze soukromé sbírky“.

Vypracována byla pětice recenzních posudků pro Numismatický sborník k nálezovým zprávám týkajících se středověkých a raně novověkých ražeb, recenzní posudek pro Východočeský sborník historický na článek „Reflexe výtvarné kultury v obci Praskače od konce 19. st. do poloviny 20. st.“, recenzní posudek pro časopis *Marginalia Historica* na příspěvek „Obálky sešitů místo obrázků v učebnicích“, recenzní posudek pro periodikum *Textil* v muzeu na příspěvek věnovaný vyšivačské dílně ve Rtyni v Podkrkonoší a recenzní posudky na odborné články pro sborníky a časopisy *Theatrum historiae*, *Historická geografie*, *Archeologie východních Čech*, *Vlastivědný věstník moravský* a *Studia Mediaevalia Bohemica*.

Vyhotoven byl posudek k nákupu plaket do sbírky Severočeského muzea v Liberci.

Krajskému úřadu Královéhradeckého kraje byly poskytovány průběžně konzultace a materiály při řešení problematiky církevních restitucí.

V rámci vypracovávání znaleckého posudku pro Ministerstvo kultury České republiky k mincovnímu depotu z Bělčic byly poskytovány konzultace soudnímu znalci O. Vaňurovi.

Odborní pracovníci historického pracoviště průběžně poskytovali konzultace k maturitním, seminárním, bakalářským, diplomovým a rigorózním pracím středoškolských a vysokoškolských studentů na různá témata (venkovské kláštery ve východních Čechách, dějiny Hradce Králové v 19. století, nálezy na Černilovsku, rodové erby, keramické nádoby mincovních depotů, zaniklá sídliště v oblasti Urbanické brázdy).

Přírodovědecké oddělení

ZPRACOVÁNÍ 15 EXPERTNÍCH POSUDKŮ PRO VEŘEJNÉ I SOUKROMÉ INSTITUCE (KROMĚ SMLUVNÍCH ZAKÁZEK):

- pro zdravotnická zařízení (FN Hradec Králové, KHES, pracoviště Jičín):
 - např. určení požitých hub, determinace synantropního a parazitického hmyzu z obytných prostor odebraných hygienickou službou – štěnice z ptačích hnízd, kožojed *Attagenus smirnovi*, roztoči;
- pro deratizační a asanační firmy:
 - 8x determinace vzorků hmyzu z novostaveb, bytů, skladových a potravinářských provozů (např. pro DDD Štěpán a ASANA Hradec Králové);
- pro státní a samosprávné orgány ochrany přírody např.:
 - účast na jednání zástupců odboru životního prostředí Pardubického kraje a vlastníka lesů (Lesní družstvo Vysoké Chvojno) v PR Buky u Vysokého Chvojna a PR U Parku – výběr stromů k ponechání na lokalitě,
 - místní šetření v terénu a vyjádření k zásahu do EVL „U Pohránovského rybníka“ v souvislosti s projektem rozšíření železniční trati Hradec Králové – Pardubice v úseku Stěblová (podklady pro KÚ Pardubice a firmu EKOEX Jihlava),
 - expertní zoologický posudek na projekt revitalizace alejí ve Střelecké ulici v Hradci Králové. Terénní šetření a výzkum fauny, rešerše nálezových dat z databáze, zpracování písemné zprávy: **Mocek B., & Paclík M. 2016: Biologické posouzení aleje ve Střelecké ulici v Hradci Králové. Manuskript. Deponováno: Magistrát města Hradec Králové, 7. str.** Fyzické značení vybraných stromů v rámci navrhovaných opatření.

3. Odborná expertní činnost

SMLUVNÍ TERÉNNÍ VÝZKUMY

Biologický průzkum lomu Rožmitál u Broumova v roce 2016

Zadavatel: ZD Šonov – Lom Rožmitál u Broumova

Průzkum flóry a fauny areálu lomu Rožmitál je plánován na období 2015–2020 a navazuje na dřívější průzkumy z let 2000–2001 a 2008–2009, jejichž výsledky sloužily k zhodnocení rizik postupu těžby do 2. zóny CHKO a stanovení podmínek přírodě blízké rekultivace vrchu Homole. Cílem je získání nových poznatků o druhovém složení vegetace a fauny dílčích lokalit a ověřit účinnost prováděných managementových prací. V roce 2016 bylo realizováno 5 pracovníků cca 25 exkurzí zaměřených na sběr a dokumentaci mykoflóry, vyšších rostlin a fauny. Výsledky byly zpracovány v písemných zprávách:



Exkurze Rožmitál – vlhká louka

Mikát M. (2016): Zpráva o entomologickém průzkumu v lomu Rožmitál a v jeho okolí v roce 2016. Ms., 3 pp.

Mocek B. (2016): Biologický průzkum lomu Rožmitál u Broumova v roce 2016.

Paclík M. (2016): Výsledky faunistického průzkumu za rok 2016 a stav poznání fauny obratlovců lomu v Rožmitálu u Broumova.

Samková V. (2016): Botanická zpráva o botanickém výzkumu v lomu Rožmitál a jeho okolí v roce 2016. – Ms., 24 p., [Zpráva pro ZD Šonov, depon. in: ZD Šonov & Muzeum východních Čech, Hradec Králové].

Tejklová T. (2016): Průběžná zpráva z probíhajícího inventarizačního mykologického průzkumu makromycetů lomu Rožmitál a jeho okolí. – Ms., 20 p., [Zpráva pro ZD Šonov, depon. In: ZD Šonov a Muzeum východních Čech v Hradci Králové].

Zoologický průzkum aleje stromů „K Neratovu“

Zadavatel: MÚ Lázně Bohdaneč

Průzkum mykoxylófauní fauny bezobratlých a obratlovců vázaných na dutiny a staré stromy. Cílem bylo vyhodnotit povolený zásah ke kácení některých stromů z hlediska výskytu zvláště chráněných živočichů a navrhnout opatření ke zmírnění rizik na tyto druhy.

Bylo realizováno 2 pracovníky cca 20 exkurzí zaměřených na monitoring cílových druhů. Výsledky byly zpracovány v písemné zprávě:

Mocek B. & Paclík M. (2016): Zoologický průzkum aleje „K Neratovu“ v roce 2016. – Ms. 23 pp. Depon. in: Městský úřad Lázně Bohdaneč, odbor životního prostředí & Muzeum východních Čech v Hradci Králové.



Zoologický průzkum aleje stromů „K Neratovu“ – Malaiseho past

Botanický a zoologický průzkum labské nivy u Třebše v koridoru plánované „jižní spojky“

Zadavatel: Magistrát města Hradec Králové, útvár hlavního architekta

Charakteristika: Botanický a zoologický průzkum lokality labské nivy u Třebše a Březhradu. Cílem bylo získat aktuální informace o přírodních hodnotách území, zejména výskytu chráněných a ohrožených druhů rostlin a živočichů.

Pět pracovníků muzea bylo realizováno 40 sběrných a monitorovacích exkurzí se zaměřením zjišťování prevalence chráněných a ohrožených druhů rostlin, hub, entomofauny a obratlovců – zejména mykoxylófních druhů brouků a lučních druhů motýlů, preparováno a do sbírek zařazeno více než 500 kusů přírodnin. Byla pořízena fotodokumentace biotopů, v rozsahu 200 fotografických záběrů. Výsledky jsou zpracovány v souhrnné písemné zprávě:

Mocek B., Samková V., Mikát M. & Paclík M. (2016): Výsledky botanického a zoologického průzkumu území uvažované „Jižní spojky“ v Hradci Králové. Dep. in: Magistrát města Hradec Králové a Muzeum východních Čech v Hradci Králové.



Exkurze Pančavská jáma

Mykologický průzkum lokality Pančavská jáma v Labském dole v Krkonoších

Zadavatel: Správa KRNP Vrchlabí

Charakteristika: Inventarizační mykologický průzkum lokality.

Bylo realizováno 5 terénních exkurzí, sběr a determinace materiálu, získané sběry byly zařazeny do sbírky muzea. Písemné zprávy:

Tejklóvá T. (2016): Výsledky orientačního mykologického průzkumu makromycetů lokality Navorská jáma v Labském dole v Krkonoších. – Ms., 15 p., [Zpráva pro KRNP, depon. In: správa KRNP Vrchlabí a Muzeum východních Čech v Hradci Králové].

Tejklóvá T. (2016): Výsledky orientačního mykologického průzkumu makromycetů lokality Pančavská jáma v Labském dole v Krkonoších 2014-2016. – Ms., 37 p., [Zpráva pro KRNP, depon. In: správa KRNP Vrchlabí a Muzeum východních Čech v Hradci Králové].

RECENZE A POSUDKY

Pracovníci přírodovědeckého oddělení zpracovali v roce 2016 na vyžádání redakcí odborných časopisů nebo institucí 10 recenzních posudků na odborné autorské studie, články, 1 recenzní posudek popularizačního textu a 2 oponentské posudky na závěrečné vysokoškolské práce.

RECENZE ODBORNÝCH AUTORSKÝCH ČLÁNKŮ:

Elliot F.: A basal actinopterygian ichthyofauna from the Scottish Coal Measures Formation: Westphalian A (Bakshir)-75 stran – pro Transactions of the Royal Society of Edinburgh, Cambridge University Press. (recenzent **S. Štamberg**)

Michle K. E.: The lower actinopterygian fauna from the Lower Carboniferous Albert Shale Formation of New Brunswick, Canada – a review of previously described taxa and a description of a new genus and species. – 66 stran – pro

Fossil Record, Museum für Naturkunde Berlin. (recenzent **S. Štamberg**)

Mikšík M. (2016): „Satan“ – houba, kterou „zná“ každý houbař. – Mykologický sborník. (recenzent **T. Tejklóvá**)

Slaviček J. (2016): Makromycety národní přírodní rezervace Jizerskohorské bučiny (Jizerské hory). – Sborník Severočeského muzea. (recenzent **T. Tejklóvá**)

Borovička J. (2016): Záhadný pavučinec z Přírodní památky Údolí Kunratického potoka. – Mykologický sborník. (recenzent **T. Tejklóvá**)

Zibarová L. (2016): Dřevomor Hypoxylon perforatum v České republice. – Acta Musei Richnoviensis. (recenzent **T. Tejklóvá**)

Recenze Východočeského botanického zpravodaje 2016/17. Recenze článku M. Geržy do časopisu Orlické hory a Podorlicko. Recenze článku J. Doležala do časopisu Orlické hory a Podorlicko.

Recenze rukopisu zasláného do Acta Musei Reginaehradensis + oponentura bakalářské práce, Katedra zoologie, Univerzita Palackého v Olomouci.

RECENZE POPULARIZAČNÍCH TEXTŮ:

V. Menci & I. Bajer.: Drahé kameny z Klenotnice. (recenzent **J. Juráček**)

OPONENTSKÉ POSUDKY NA BAKALÁŘSKÉ A DIPLOMOVÉ PRÁCE STUDENTŮ PŘÍRODOVĚDECKÉ FAKULTY UNIVERZITY HRADEC KRÁLOVÉ (OBORY BOTANIKA, ZOOLOGIE):

Oponentský posudek na bakalářskou práci studentky A. Maternové z Přírodovědecké fakulty Univerzity Hradec Králové. (oponentka **V. Samková**)

Zpracování oponentského posudku na magisterskou práci Hronová M.: Výskyt xylofágních a saproxylických druhů řádu Coleoptera v důsledku řízených zásahů v PP Na Plachtě (okres Hradec Králové). – Univerzita HK, školiitelka RNDr. Romana Prausová Ph.D. (oponent **B. Mocek**)

3. Odborná expertní činnost

VÝZNAMNÉ AKCE PRO VEŘEJNOST

Společenskovední oddělení

Archeologické pracoviště:

- přednáška pro Klub seniorů při SVK HK, „Počátky Hradce Králové ve světle archeologických výzkumů“ (28. 1. 2016);
- přednáška pro Spolek za staré město Hradec Králové, přednáška „Hradečané, jejich řeky a mosty“ (18. 2. 2016);
- organizace setkání východočeské pobočky České archeologické společnosti, prezentace výsledků archeologického pracoviště MVČ odborné i laické veřejnosti (únor 2016);
- prezentace na kolokviu České archeologické společnosti „Výzkumy v Čechách 2015“ (5. a 6. 4. 2016);
- účast na konferenci „Forum urbes medii aevi“ v Mělníce, byla prezentována přednáška na téma „Archeologický výzkum středověkého Hradce Králové – stručná bilance po 20 letech“ (1. 6. 2016);
- účast na 15. konferenci SHP Svorník 2016 v Pardubicích s přednáškou na téma „Počátky městských domů v Hradci Králové z pohledu archeologie“ (7. 6. 2016);
- komentované prohlídky depozitářů pro studenty historie PdF UHK;
- ve spolupráci s Městským muzeem v Novém Bydžově proběhla přednáška „Od Bydžova k Bydžovu – Novobydžovsko ve středověku“ (12. 8. 2016);
- Noc vědců, MVČ – přednáška „Pod zámek a za hradbou“ (30. 9. 2016).

Společenskovední knihovna:

- proběhl slavnostní 40. seminář knihovníků ve dnech 13.–15. září 2016 v MVČ, zpráva o semináři byla publikována v několika knihovnických periodikách;
- knihovnice I. Nývltová se zúčastnila konference v Opavě Knihovna 21. století, školení nových pravidel RDA v systému Clavius v Pardubicích, školení ve Studijní a vědecké knihovně v Hradci Králové a semináře Souborného katalogu Národní knihovny v Praze;

- dvakrát bylo muzeum reprezentováno při schůzkách výboru Knihovnické komise v Praze;
- bylo uspořádáno setkání muzejních knihovníků Královéhradeckého kraje a seznámení s novinkami v knihovnictví;
- proběhl program pro ZŠ na téma Národní obrození – účast kolem 20 studentů;
- v rámci celonárodního Týdne knihoven 2016 bylo pro badatele otevřeno po celý týden.



Titulní list programu 40. semináře knihovníků v MVČ

Historické pracoviště:

- komentované prohlídky budovy MVČ pro:
 - účastníky projektu (workshopu) Design v muzeu (16. 4. 2016),
 - studenty Gymnázia Trutnov (18. 4. 2016),
 - studenty Střední odborné školy veterinární, Hradec Králové – Kukleny (10. 6. 2016),
 - účastníky akce Týden dětí s muzeem (24. 8. 2016),
 - účastníky semináře Východočeská hudba starých mistrů pořádaného Knihovnou města Hradec Králové (20.–21. 9. 2016);
- komentované prohlídky muzea na Chlumu a areálu bojiště pro:
 - pracovníky České televize (1. 2., 11. 5. 2016),
 - redakci Mladé fronty (17. 6. 2016);
- komentovaná prohlídka výstavy „Hurá do školy!“ pro:
 - členky Sokola Pražské Předměstí HK (12. 1. 2016);
- komentované prohlídky výstavy „Pevnost královéhradecká“ pro:
 - Komitét pro udržování památek z války roku 1866 (19. 3. 2016),
 - pracovníky spolupracujících muzeí (7. 11. 2016);
- komentované prohlídky výstavy „Život v pevnosti“ pro:
 - pracovníky odborové organizace Ministerstva školství (3. 3. 2016),
 - veřejnost (6. 4.; 18. 5. 2016 – v rámci Dne muzeí; 2. 7. 2016),
 - Klub seniorů (12. 5. 2016);
- komentované prohlídky výstavy „Ve stínu války“ pro:
 - veřejnost (1. 7., 2. 7., 11. 10., 24. 11. 2016),
 - pracovníky České televize (2. 7. 2016),
 - spolupracovníky z Vlastivědného muzea v Olomouci (17. 8. 2016),
 - Klub seniorů (8. 9. 2016),
 - účastníky Sjezdu knihovníků (13. 9. 2016),
 - pracovníky spolupracujících muzeí (7. 11. 2016);
- komentované prohlídky výstavy „Ohlasy prusko-rakouské války“ pro:
 - pracovníky spolupracujících muzeí (7. 11. 2016),
 - Klub seniorů (10. 11. 2016),
 - veřejnost (24. 11. 2016);

3. Odborná expertní činnost

- komentovaná prohlídka výstavy „Králické betlémy minulosti i dneška“ pro:
 - Klub seniorů (15. 12. 2016);
- prohlídka prostor historického pracoviště s komentářem pro studenty Univerzity Hradec Králové (3. 3. 2016);
- prohlídka historických hudebních rukopisů s komentářem pro studenty Univerzity Hradec Králové (19. 4. 2016);
- prohlídka historických hudebních rukopisů s komentářem pro účastníky semináře Východočeská hudba starých mistrů pořádaného Knihovnou města Hradec Králové (20.–21. 9. 2016);
- prohlídka historického centra Hradce Králové „Po stopách národního obrození“ pro Klub seniorů (7. 4. 2016);
- prohlídka historického centra Hradce Králové a budovy MVČ pro účastníky zájezdu z Hildenu (9. 9. 2016);
- prohlídka historického centra Hradce Králové pro účastníky 40. celostátního semináře knihovníků muzeí a galerií (14. 9. 2016);
- přednáška „Literátská bratrstva v Hradci Králové“ pro Klub seniorů (10. 3. 2016);
- přednáška „Život za prusko-rakouské války ve vzpomínkách Josefa Volfa“ pro veřejnost (26. 3. 2016);
- přednáška „Mezigenerační rozhovory a jejich význam pro uchování paměti“ pro Klub seniorů (21. 4. 2016);
- přednáška „Život v pevnosti podle Ignáta Hermanna“ pro Klub seniorů (26. 4. 2016);
- přednáška „Protipruský val: Prusko-rakouské války 1740-1866 (se zřetelem k bastionovým pevnostem)“ pro veřejnost (27. 4. 2016);
- přednáška „Školství v pevnostním městě“ pro veřejnost (8. 6. 2016);
- přednáška „Válka z roku 1866 očima současníků“ pro veřejnost (21. 9. 2016);
- přednáška „Válka z roku 1866 ve vzpomínkách sedláka Volfa z Máslojed“ pro veřejnost (22. 9. 2016);
- přednáška „Kam s tím? Zákonitosti ukrytí mincovních pokladů“ pro veřejnost v rámci Noci vědců (30. 9. 2016);
- přednáška „Morava v roce 1866 ve vzpomínkách Ladislava Prokopa“ na konferenci Rok 1866 na Moravě (XXXIII. Mikulovské sympozium v Regionálním muzeu v Mikulově) (5. 10. 2016);
- přednáška „Venkov za prusko-rakouské války roku 1866“ na konferenci Venkov, rolník a válka ve střední



PROTIPRUSKÝ VAL: PRUSKO-RAKOUSKÉ VÁLKY 1740–1866

Jakou roli hrály bastionové pevnosti v dějinách vojenství? Byly zbytečnou investicí anebo zabránily téměř na sto let vpádu nepříteli na území habsburské monarchie? Kořeny a průběh prusko-rakouského nepřátelství se zvláštním zřetelem k bastionovým pevnostem a pevnosti královéhradecké.

Přednáška Mgr. Josefa Šrámka, Ph.D.

27/4/2016/18.00 hodin
Muzeum východních
Čech v Hradci Králové

VÁLKA NĚMČŮ S NĚMCI Sasové ve válce roku 1866

Roli saského sboru v klíčové bitvě prusko-rakouské války, který bojoval v roce 1866 pod vedením korunního prince Alberta na východočeských bojištích jako spojenec rakouské armády, připomene historik Mgr. Josef Šrámek, Ph.D. z Muzea východních Čech v Hradci Králové.

MUSEUM 26 / 10 / 2016 / 18.00 vstup zdarma
Muzeum východních Čech v Hradci Králové
www.muzeumhk.cz

3. Odborná expertní činnost

- Evropě novověku. Od třicetileté války do války studené v Národním zemědělském muzeu v Praze (13. 10. 2016);
- přednáška „Válka Němců s Němci: Sasové ve válce roku 1866“ pro veřejnost (26. 10. 2016);
 - přednáška „Jan Nepomuk Steinský a vznik památkové péče na Chlumu“ pro Klub seniorů (24. 11. 2016);
 - přednáška „Králické betlémy“ pro Klub seniorů (1. 12. 2016);
 - příspěvek „Historie války 1866 a bitvy u Hradce Králové“ na konferenci Válka 1866 – potenciál pro cestovní ruch a vzpomínkové akce ke 150. výročí (11. 3. 2016);
 - příspěvek „Obrazy války v historii, aneb Mantinely recepce válečných událostí na příkladu války roku 1866“ na 4. mezioborovém sympoziu Dějiny jako příběh a obraz (14. 4. 2016);
 - příspěvek „Život v pevnosti“ ve Sboru kněze Ambrože v Hradci Králové (18. 4. 2016);
 - příspěvek „Muzejní pedagog jako klíčový nástroj v komunikaci s veřejností“ na konferenci Perspektivy české muzejní edukace (10.–11. 5. 2016);
 - příspěvek „Příspěvek k dějinám textilní výroby na Broumovsku“ na konferenci Textil v muzeu (7.–8. 6. 2016);
 - příspěvek „Život v pevnosti a s pevností“ na konferenci Kreativní město II: města v interakcích na Filozofické fakultě Ostravské univerzity v Ostravě (15. 6. 2016);
 - příspěvek „Hradec Králové kmotr Hrabyně“ na vzpomínkové akci k 70. výročí akce Budujeme Slezsko (6. 9. 2016);
 - příspěvek „Kdybychom na ty padlé zapomněli, je to, jako by zemřeli podruhé.“ Sepulkrální památky na královéhradeckém bojišti z roku 1866 na 15. zasedání k problematice sepulkrálních památek Ústavu dějin umění Akademie věd České republiky v Praze (21. 10. 2016);
 - účast na přípravě a realizaci slavnostního zahájení návštěvnické sezóny na Chlumu (26. 3. 2016);
 - účast při přípravě mezinárodní konference „Prusko-rakouská válka 1866 v optice politických, vojenských, sociálních, hospodářských a kulturních dějin“ (29. 6. – 1. 7. 2016);
 - účast na přípravě a realizaci akcí ke 150. výročí prusko-rakouské války na Chlumu (1.–3. 7. 2016);

- účast na přípravě doprovodného programu „Život v pevnosti“ a jeho realizaci v rámci akce Týden dětí s muzeem (22.–26. 8. 2016);
- účast na doprovodném programu akce ke 111. výročí ZŠ Úprkova v Hradci Králové (3. 9. 2016);
- účast na přípravě programu Společenskovední knihovna a Národní obrození v Hradci Králové (1. 12. 2016).

Přírodovědecké oddělení

Pomoc při soutěžích a zájmové činnosti:

- konzultace ke konání krajského kola geologické olympiády (duben 2017), doc. Melichar, PřF Masarykovy univerzity;
- krajské kolo biologické olympiády žáků 6. a 7. tříd ZŠ, Střední zemědělská škola veterinární HK-Kukleny – práce v porotě (26. 5.);

- příprava studentů Biskupského gymnázia Hradec Králové na soutěž v poznávání obratlovců v rámci biologické olympiády, Mgr. Ivo Králíček (23. 11. a 7. 12.);
- okresní kolo soutěže v poznávání rostlin a živočichů (pořadatel Biskupské gymnázium B. Balbína), výběr materiálu, spolupráce při realizaci (9. 6. 2016).

Akce a terénní exkurze v přírodě pro veřejnost:

- „Noční příroda Josefovských luk“, hlavní pořadatel Česká společnost ornitologická, odborný entomologický program, pozorování nočního hmyzu u světelného zdroje (18. 6., cca 30 účastníků);
- ornitologický naučný program a kroužkování ptáků při výlovu Bohdanečského rybníka, spolupráce s Agenturou ochrany přírody a krajiny ČR, středisko Pardubice (28. 10.);



Exkurze se STUŽ Kunětická hora

- vedení přírodovědecké exkurze pro Klub přátel Pardubicka na území vojenského prostoru Pardubičky a PP Nemošická stráž (20. 4., 35 účastníků);
- noční pozorování v PP Na Plachtě, poř. AOPK ČR, ČSOP JARO Jaroměř, večerní exkurze, pozorování hmyzu u světelného zdroje (28. 5., cca 30 účastníků).

Akce ve spolupráci s východočeskou pobočkou Společnosti trvale udržitelného života (STUŽ):

- „Odpoledne v hradecké přírodě“, odborný entomologický a botanický program (10. 5., 25 účastníků);
- cyklistická přírodovědná exkurze za „NATUROU 2000: Kunětická hora – příroda čedičového sopouchu“, odborný entomologický a botanický program (19. 5., 10 účastníků);
- přírodovědná exkurze za „NATUROU 2000: Pěčín – údolí Zdobnice. Příroda nebo přehrada?“, celodenní akce s odborným entomologickým a botanickým programem (25. 6., 25 účastníků).

Den Země:

- jednorázová výstava živých rostlin, hub a živočichů na Den Země v Gayerových kasárnách) – komentovaná prohlídka výstavy a muzejního pracoviště, vycházka do Šimkových sadů s ornitologem (22. 4., 124 studentů a 7 pedagogických pracovníků);
- jarní brigáda v PP Na Plachtě – hlavní organizátor ČSOP Jaro Jaroměř, spolupráce na organizaci, přípravě a realizaci (16. 4., cca 150 účastníků).

Tematické akce a přednášky na přírodovědeckém oddělení a školách:

- přednáška „Přehled základních řádů hmyzu s ukázkami typických zástupců“ pro studenty Biskupského gymnázia B. Balbína (23. 11., 24 studentů);
- přednáška „Přehled základních řádů hmyzu s ukázkami typických zástupců“ (pokračování z 23. 11., pro studenty Biskupského gymnázia B. Balbína, 7. 12., 20 studentů);
- dvě prezentace pro školní družinu ZŠ Pardubice – Svítkov „Ptáci okolí školy“, účast 65 žáků (6. 1.);



Exkurze se STUŽ do Pěčina

3. Odborná expertní činnost

- vedení botanické a zoologické exkurze a přednáška pro studenty na přírodovědeckém táboře v Dolní Jelení (9. 8., účast 24 žáků a pedagogů);
- pomoc při výuce – cvičení ze zoologie obratlovců, přednášející Dr. Michal Andreas, Univerzita Hradec Králové (17. a 24. 10.).



Den Země v Gayerových kasárnách

Další spolupráce se školami a mládeží:

- pravidelné konzultace bakalářských a diplomových prací studentů Univerzity Hradec Králové;
- spolupráce na budování školní entomologické sbírky Biskupského gymnázia B. Balbína (ošetřování, determinace, získávání nového materiálu v terénu);
- vytvoření školní sbírky minerálů, hornin a fosilií ze zdrojů doprovodné dokumentace;
- podzimní brigáda v PP Na Plachtě – hlavní organizátor ČSOP Jaro Jaroměř, spolupráce na organizaci, přípravě a realizaci (5. 10., cca 100 účastníků);
- literárně-biologická exkurze do Babiččina údolí (poř. Střední průmyslová škola, Střední odborná škola a Střední odborné učiliště Hradec Králové, Centrum odborného vzdělávání ve strojírenství a obnovitelných zdrojích energie, Hradební 1029, Hradec Králové) –

odborný entomologický program, ochrana přírody (15. 6., 15 studentů);

- text „Entomologické ohlédnutí“, in: Králíček I. (2016) Expedice Sicílie. (brožurka z přírodovědecké expedice Biskupského gymnázia Bohuslava Balbína na Sicílii, 29. 4. – 8. 5. 2016, pp. 10-13, spoluautorsky se Šárkou Mikátovou);
- exkurze studentů Biskupského gymnázia Hradec Králové s ukázkou odchyty a kroužkování ptáků, PP Plachta (22. 6.);

- 7. tábor mladých přírodovědců při Krkonošském národním parku – odborný a ekovýchovní program (odchyt a kroužkování ptáků) (4.–10. 7.);
- příměstský tábor Jezdecké stáje Marko, Rohovládova Bělá – odborný a ekovýchovní program (odchyt a kroužkování ptáků, debata o nebezpečí číhajícím na ptáky) (15. 7. a 10. 8.).



Přírodovědecký tábor Dolní Jelení

PAMÁTKOVÁ TERÉNNÍ ČINNOST

V rámci záchranných a předstihových výzkumů bylo provedeno 601 kontrol na stavebních akcích, a to převážně v rámci okresu Hradec Králové, okrajově na Jaroměřsku, Jičínsku, Rychnovsku, Královédvorsku a Přeloučsku.

Období	Celkem kontrol	Z toho rodinné domy	Pozitivní zjištění
1. čtvrtletí	120	21	10
2. čtvrtletí	211	51	7
3. čtvrtletí	180	29	6
4. čtvrtletí	90	28	3
CELKEM	601	129	26
%	100 %	21,5 %	4 %

V případech, kdy probíhala stavební činnost na území se známými archeologickými nálezy, proběhl v rozsahu předmětné stavby záchranný archeologický výzkum. Z rozsáhlejších výzkumů je možné jmenovat:

- Předměřice – inženýrské sítě ke kolonii rodinných domů (listopad 2015 – únor 2016), řez neolitickým rondelem, segment nadzemní kúlové stavby, 107 sáčků s nálezy;
- Hradec Králové – Novákovy garáže IGP (únor 2016), 19 sáčků s nálezy;
- Máslojedy – vodovod (březen – duben 2016), halštatské a časně římské sídlištní objekty, 277 sáčků s nálezy;
- průtah obcí Holohlavy, ŘSD (10. 5. – 18. 5., 21. 6. – 25. 6.), 3 sáčky s nálezy;
- Chlumeck nad Cidlinou – rekonstrukce mostu (květen – červen 2016), relikt kamenné brány z 15. stol, suterény staveb ze 14. a 16. století, 174 sáčků s nálezy;
- Předměřice, RD Mikolášek – akce hrazená z fondu PPZAV NPÚ (21. 7. – 22. 7.), relikt nadzemní kúlové stavby z neolitu, 7 sáčků s nálezy;
- Stěžírky, RD Černík – akce hrazená z fondu PPZAV NPÚ (29. 8. – 31. 8.), zásobní jámy ze starší doby bronzové, 25 sáčků s nálezy;

- Hvozdnice, RD Blecha – akce hrazená z fondu PPZAV NPÚ;
- Hvozdnice, RD Štofla – akce hrazená z fondu PPZAV NPÚ;
- Hvozdnice, RD Dědek – akce hrazená z fondu PPZAV NPÚ, žárové pohřebiště ze střední a mladší doby bronzové, kostrové pohřebiště z 11. století, superpozice dvou zahloubených chat z doby laténské, spolu s předchozími 537 sáčků) s nálezy;
- Hvozdnice, RD Svíčka – akce hrazená z fondu PPZAV NPÚ (14. 10. – 16. 11.), část sídliště z doby laténské, 101 sáčků s nálezy;
- Benátky – vodovod (12. 5. – 13. 5.), část sídliště z mladší doby kamenné – neolitu, 15 sáčků s nálezy;
- Chlumeck nad Cidlinou – výstavba fontány na náměstí (červenec/srpen 2016), 92 sáčků;

- Libčany – kolonie RD, sídlištní objekty z neolitu, 23 sáčků s nálezy;
- Jaroměř – Náměstí ČSA – rekonstrukce morového sloupu (listopad 2016), zahloubená chata ze 12. století, 11 sáčků s nálezy;
- Hradec Králové – Kubišovy sady – rekonstrukce parku (červenec 2016), raně novověká komunikace a kryt ze 40. let 20. století, 8 sáčků s nálezy.

Vedle terénní části archeologických výzkumů probíhalo i jejich zpracování. Vedle souborů získaných v roce 2016 pokračovalo zpracování nálezů ze žárových pohřebišť z Jaroměře a z Hvozdnice z roku 2015 a z rozsáhlého výzkumu v trase dálnice D11 mezi Plačicemi a Stěžery.



Archeologický výzkum v trase dálnice D11 – detail z kostrového hrobu s keramickou nádobou

3. Odborná expertní činnost

Zpracovány byly nálezné zprávy k těmto výzkumům:

- záchranný archeologický výzkum při stavbě hal, Hradec Králové – Slezské Předměstí (10 dní);
- novostavba rodinného domu včetně přípojek inženýrských sítí na pozemku p. č. 1733/12 k. ú. Plotičtě nad Labem (okr. Hradec Králové) (15 dní);
- Holohlavy, rekonstrukce povrchu komunikace (2 dny);
- záchranný archeologický výzkum při novostavbě dvou rodinných domů včetně parkovacích míst a přípojek na inženýrské sítě na poz. p. č. 119/50, 119/73, k. ú. Mokrovousy (okr. Hradec Králové);
- novostavba rodinného domu včetně přípojek inženýrských sítí na pozemku p. č. 363/50 v k. ú. Věstary (5 dní);
- Rusek, HK knn Stýblo, p. č. 191/3;
- Benátky, výstavba vodovodu, druhá etapa archeologického výzkumu;
- stavba kanalizace a ČOV v obci Lochenice;
- Starý Bydžov, RD Novák (3 dny);
- Kuks – výzkum Labrys – 2. stupeň evidence (cca 700 sáčků);
- Hradec Králové, Kubištovy sady – nálezná zpráva (2 dny);
- Chlumeck nad Cidlinou, most přes Cidlinu – nálezná zpráva (2 dny);
- Chlumeck nad Cidlinou, most přes Cidlinu (3 dny);
- Chlumeck nad Cidlinou, rekonstrukce Klicperova náměstí (3 dny);
- Hvozdnice, 3 rd (15 dní).

V prvním pololetí roku 2016 pokračovalo laboratorní zpracování a evidence nálezů (cca 2 600 sáčků), digitalizace terénní kresebné dokumentace v programu AutoCAD 3D (cca 3 200 plánů), generování 3D modelů vybraných archeologických situací (cca 120 objektů), vyhodnocení přírodovědných analýz a nálezné zprávy výzkumu v trase D11 (5 pracovníků po dobu 5 měsíců).

Během výkonu archeologické památkové péče bylo v rámci komunikace s investory rozesláno 454 dopisů a uzavřeno

250 písemných dohod. Součástí administrativy archeologické památkové péče je rovněž vkládání záznamů do databáze archeologických zásahů, kterou vede Archeologický ústav AV ČR. Registrováno bylo 304 akcí. S vedením archeologických výzkumů úzce souvisí i jejich personální zajištění. V roce 2016 bylo v souvislosti s výzkumnou činností uzavřeno 68 dohod o provedení práce nebo o pracovní činnosti včetně souvisejících školení PO a BOZP.

MYKOLOGICKÁ PORADNA

Bylo zajištěno fungování Krajské mykologické poradny (za rok se členové mykologického klubu sešli 37x). Poradnu navštívilo 200 osob, přes e-mail a telefony bylo zodpovězeno dalších 250 dotazů. Determinace hub probíhala rovněž při podzimní výstavě hub a také zde byly uskutečněny komentované prohlídky výstavy pro školy (26x).

Výstava „Houby živé, jedlé i jedovaté“

Vlastní výstava se konala 6.–9. 10. 2016. Vystaveno bylo 370 druhů hub, zúčastnilo se 1 630 lidí. Byl zajištěn výklad pro školy (26x), determinace donesených hub, vědomostní a výtvarná soutěž pro žáky.

Konzultace

V průběhu roku bylo konzultováno několik otrav s FNHK a Pardubickou nemocnicí.

REGIONÁLNÍ PRACOVNÍŠTĚ PRO TRADIČNÍ LIDOVOU KULTURU

Činnost pracoviště zajišťovala Mgr. Martina Vlčková. V rámci pracoviště byla podána žádost o výběrové dotační řízení na dvouletý projekt „Lidový nábytek ze sbírek Muzea východních Čech v Hradci Králové“. V roce 2016 proběhl základní výzkum (historický vývoj sbírky, určení regionálních typů)



Výstava „Houby živé, jedlé i jedovaté“

a fotografická dokumentace předmětů. Požádány byly PhDr. Iva Votroubková a PhDr. Ivana Kubečková o vypracování předběžného posudku na záměr projektu. Oba posudky byly doporučující. V druhém roce bude základní výzkum dokončen a bude se připravovat vydání odpovídající publikace.

Zpracován byl nominační návrh na ocenění Nositel tradice lidových řemesel pro krajkářku Janu Štefcovou z Merklovic (ve spolupráci s etnografkou Mgr. Martinou Rejzlovou z Muzea a galerie Orlických hor v Rychnově nad Kněžnou). Nominace byla odeslána do Národního ústavu lidové kultury ve Strážnici.

Uskutečnila se schůzka členů odborné komise pro tradiční lidovou kulturu Královéhradeckého kraje (3. 2. 2016) za účelem projednání krajské koncepce péče o tradiční lidovou kulturu, nominace generačního předávání krajkářství na Vamberecku na Seznam nemateriálních statků tradiční lidové kultury Královéhradeckého kraje a nominací na ocenění Zlatý kolovrat pro rok 2016. Odborná komise schválila dva recenzenty na vypracování posudků pro nominaci generačního předávání krajkářství (PhDr. Petra Mertová, Ph.D. a Anna Halíková). Na zasedání komise 23. 9. 2016 byla schválena nominace zápisu na seznam. Při rozhodování bylo přihlédnuto k doporučujícím posudkům. Nominace byla předána oddělení kultury a památkové péče Královéhradeckého kraje. Radě Královéhradeckého kraje bude předložena v lednu 2017. Odborná komise schválila nominaci na ocenění Zlatý kolovrat pro kovolitce – zvonaře Jana Šedu z Deštného v Orlických horách, kovolitce Jindřicha Janečka a krajkářku Jaroslavu Jedlinskou, oba z Merklovic. Proběhla osobní návštěva pracovníků MVČ a KÚ u nominovaných a provedena byla jejich fotodokumentace. Nominace budou předloženy Radě Královéhradeckého kraje na začátku roku 2017.

Zástupkyně regionálního pracoviště MVČ se zúčastnila dvou porad zástupců Ministerstva kultury, Národního ústavu lidové kultury ve Strážnici a regionálních pracovišť pověřených péčí o tradiční lidovou kulturu v Praze a také jednání

Odborné komise pro tradiční lidovou kulturu Pardubického kraje v Pardubicích.

Pro potřeby Ministerstva kultury České republiky byl vyplněn souhrnný materiál informující o krajských seznamech a oceněných cenou Zlatý kolovrat. Pracoviště se podílelo na připomínkovém řízení interaktivní elektronické databáze jevů tradiční lidové kultury na základě výstupů z dotazníkového šetření a doplňovalo informace z oblasti tradiční lidové kultury na portál „lidovakultura.cz“.

KNIHOVNY

Společenskovědní knihovna

Průběžně byl doplňován knihovní fond veškerou dostupnou literaturou i periodiky. Veškeré přírůstky byly zpracovány a byla zajišťována řádná evidence knihovního fondu, ve studijním fondu bylo zpracováno 480 nových knihovních jednotek, celkem 44 940 kj. Ve specializovaném fondu bylo zpracováno 90 knihovních jednotek, celkem 11 039 kj. Pokračovala celková rekatologizace fondu podle nových pravidel RDA – menší katalogizační úpravy u 793 kj. Noviny a časopisy jsou pouze kompletovány.

Byla dokončena revize výpůjček u zaměstnanců muzea, revize proběhla u 24 kolegů a kontrolováno bylo celkem 6 613 knihovních jednotek.

Do Souborného katalogu ČR bylo zasláno 488 záznamů a u dalších 79 byl uskutečněn aktualizovaný záznam.

No rok 2016 byl získán grant od AMG na uskutečnění slavnostního 40. semináře knihovníků muzeí a galerií ČR ve dnech 13.–15. září 2016, dotace byla ve výši 20 000 Kč. Akce se účastnilo celkem 115 knihovníků muzeí a galerií z celé republiky. Seminář se uskutečnil ve spolupráci s knihovnickou komisí AMG. Vyúčtování bylo provedeno v termínu a byla vypracována závěrečná zpráva. Společně s dr. Š. Běhalovou,

předsedkyní knihovnické komise, byl napsán článek o semináři do několika knihovnických periodik.

Byly poskytovány veřejné služby uživatelům v souladu s Knihovním řádem. Bylo obslouženo 42 badatelů (+10 kolegů), návštěv celkově 84 (+37). Převažovala témata: archeologie, dějiny regionu HK, válka 1866 v novinách, dějiny sportu, noviny 1900–1989, architektura HK, místopis. Badatelům bylo půjčeno 247 a kolegům 53 knihovních jednotek, absenčně 313. Bylo zodpovězeno 72 telefonických a 46 elektronických dotazů.

Společenskovědní knihovna rovněž zajišťovala agendu spojenou se skladem publikací, včetně zajištění fakturace a rozesílání objednaných knih a povinných výtisků, správu ISBN, hlášení vydaných knih do Národní agentury ISBN a do databáze vydaných knih České knihy, hlášení vydaných periodik do Českého národního střediska ISSN.

Přírodovědecká knihovna

Bylo evidováno 111 nových přírůstkových čísel do fondu knihovny (př. č. 2016/0001– 2016/0111), z toho 18 př. č. monografií a 93 př. č. periodik (získáno především výměnou). K 31. 12. 2016 bylo ve fondu knihovny PO evidováno celkem 21 158 knižních jednotek.

Průběžně jsou doplňována nově přicházející čísla evidovaných titulů periodik, v záznamech prováděny opravy a doplňky.

V roce 2016 bylo realizováno 164 zápůjček z fondu knihovny PO MVČ.

4. Projekty

ERASMUS+

V roce 2016 pokračovaly výjezdy z původního projektu mobilit osob „Museum 2020 – Profesionální muzea potřebují profesionální, vzdělané pracovníky“ (č. 2015-1-CZ01-KA104-013585) z programu Erasmus+ a současně probíhaly také nové výjezdy z navazujícího projektu „Svět muzeí – svět idejí“ (č. 2016-1-CZ01-KA104-023094), se kterým MVČ uspělo v dalším kole. V rámci projektu navštívil Dr. S. Štamberg Přírodovědecké muzeum ve Francii, kde se podílel na výzkumu v rámci své specializace. Dr. J. Šrámek navštívil Vojenskohistorické muzeum ve Vídni, Mgr. J. Juráček Východoslovenské múzeum v Košicích, Mgr. J. Hotový přírodovědecká muzea ve Finsku, Bc. A. Černá Museum im Palais v Grazu, Rakousku. Mgr. Z. Kulhavá navštívila Europejskie Centrum Solidarności v Gdaňsku, Mgr. M. Havlová partnerské muzeum v Opoli a Bc. T. Tejklová Přírodovědecké muzeum v Bratislavě. Ředitelka muzea navštívila semináře a workshopy Muzejní akademie, které pořádá Universalmuseum Joanneum v Grazu. Projekt je realizován v rámci dalšího vzdělávání pracovníků a jejich osobního a odborného rozvoje. Jeho cílem je přispět k výměně odborných informací na obou stranách, k výměně dobré praxe mezi institucemi a také zvyšování dobrého jména muzea v zahraničí. Veškeré aktivity projektu jsou plně hrazeny z programu Erasmus+, bez kofinancování z krajských či jiných zdrojů.

Dne 19. prosince 2016 proběhla v přednáškovém sále MVČ série prezentací účastníků zahraničních mobilit uskutečněných v rámci projektu „Museum 2020 – Profesionální muzea potřebují profesionální, vzdělané pracovníky“ (č. 2015-1-CZ01-KA104-013585). Účastníci seznámili ostatní kolegy MVČ se svými zkušenostmi a podněty, jež během těchto cest nečerpali a které se dají využít pro práci v muzeu.

PREZENTACE A KONZERVÁTORSKÝ PRŮZKUM EXPONÁTŮ PRO VÝSTAVU GOTICKÉ A RANĚ RENESANČNÍ UMĚNÍ VE VÝCHODNÍCH ČECHÁCH DO ROKU 1550

Muzeum východních Čech v Hradci Králové realizovalo v roce 2016 v rámci regionální spolupráce krajů a ústavů AV ČR projekt s názvem „Prezentace a konzervátorský průzkum exponátů pro výstavu Gotické a raně renesanční umění ve východních Čechách do roku 1550“. V roce 2016 pokračovala identifikace a dokumentace předmětů drobného uměleckého řemesla a volných prvků architektury ve sbírce muzea, hodnocen byl jejich prezentační potenciál a fyzický stav. V souladu s projektem byl realizován technologický průzkum vybraných sbírkových předmětů, zejména analýza materiálového složení ve spolupráci s Ústavem kovových materiálů a korozního inženýrství a Českým vysokým učením technickým v Praze.

GOTICKÉ A RANĚ RENESANČNÍ UMĚNÍ VE VÝCHODNÍCH ČECHÁCH

Projekt NAKI je řešen ve spolupráci s Katedrou teorie a dějin umění Univerzity Palackého v Olomouci, Ústavem dějin umění Akademie věd České republiky a Národním památkovým ústavem (územní pracoviště v Josefově a Pardubicích). Vychází z dlouhodobé potřeby systematicky řešit souhrnný odborný výzkum a zpracování výtvarného umění středověku a rané renesance v oblasti východních Čech. Dosud málo známý fond středověké a raně renesanční výtvarné kultury východočeského regionu bude ukázán v širokých kulturně historických souvislostech střední Evropy. Nově získané výsledky výzkumu v rámci projektu budou využitelné pro ochranu a prezentaci movitého i nemovitého kulturního dědictví sledovaného regionu. Tým badatelů sestavený z pracovníků uvedených institucí zaručuje komplexní přístup k řešení projektu a jejich vzájemnou mezioborovou spolupráci. Mezinárodním přínosem projektu je spolupráce s polskými specialisty.



Museum im Palais v Grazu, © foto J. J. Kucek

V rámci projektu byla v roce 2016 na četných jednáních řešena příprava výstavy s názvem „Uprostřed koruny české. Gotika a raná renesance východních Čech (1250–1550)“, jednoho z hlavních cílů projektu. Přípravovány byly podklady pro doprovodný kritický katalog, který má komplexně zhodnotit výtvarnou kulturu východních Čech (sochařství, deskovou, nástěnnou a knižní malbu, archiválie, umělecké řemeslo, architekturu). Průběžně probíhalo studium dostupné literatury a dalších pramenů. Za účelem studia tématu odpovídajících materiálů a konzultací byly realizovány cesty v rámci České republiky i do zahraničí.

PROJEKT Č. 9916005 VÝZKUM VZTAHU GEOLOGICKÝCH STRUKTUR A ÚDOLNÍ SÍŤ VE VYBRANÝCH POVODÍCH VÝCHODNÍCH ČECH – MGR. JAN JURÁČEK

Realizace byla uskutečněna díky daru a. s. Elektrárny Opatovice ve výši 40 000 Kč v období duben–říjen 2016.

Účast na konferenci CETEG 2016 na Slovensku. Zaměstnání p. Michala Potůčka a asistenta p. Filipa Hlubučka na dohodu o provedení práce, sběr fosilií na 20 lokalitách východních a středních Čech. Příprava výstavy nejlepších fosilií a jejich kreseb. Terénní sběr strukturálních dat. Statistické srovnání měření orientace geologických strukturálních prvků a údolní sítě – povodí Brtevského potoka u Dobrušky a Honkova potoka u Semil, výpočty, analýzy, příprava publikací. Byla dokázána závislost azimutů spádu údolních os většinou na azimutech směru, méně azimutech sklonu planárních strukturálních prvků.

PŘÍRODOVĚDECKÝ ČASOPIS ACTA MUSEI REGINAEHRADECENSIS S. A

Ročník 36 časopisu nebyl vydán pro nedostatek příspěvků. Do čísla 36–1 bylo přijato 6 článků, z nichž 4 prošly recenzním řízením a u dvou recenze nejsou uzavřeny. Tyto články naplní číslo 36–1 (cca 80 stran), vydání bylo přesunuto na rok 2017.



Sběr fosilií na Přeloučsku

5. Spolupráce s dalšími institucemi

ARCHEOLOGICKÉ PRACOVISŤE

Výměna literatury

V roce 2016 probíhala výměna literatury za časopis Archeologie východních Čech a další monografie MVČ, a to s Vlastivědným muzeem v Olomouci, Západočeským muzeem v Plzni, Oblastním muzeem Praha-východ, Römisch-Germanisches Zentralmuseum Mainz (RGZM), Universitát Wien, Deutsches archäologisches Institut – Eurasie Abteilung Berlin, Středočeským muzeem v Roztokách u Prahy, Muzeem Komenského v Přerově, Univerzitou Palackého v Olomouci, Slovenským národným múzeem, Západočeskou univerzitou v Plzni, Ústavem archeologické památkové péče středních Čech aj.

VRAK

Koordinace archeologické terénní činnosti v rámci Východočeské regionální archeologické komise (VRAK). Zasedání probíhá každý měsíc střídavě v MVČ a VČM v Pardubicích.

Regionální sekce Klubu Augusta Sedláčka

Organizace setkání.

Východočeská pobočka České archeologické společnosti při AV ČR

Organizace setkání.

VČM v Pardubicích

Spolupráce s VČM v Pardubicích na projektu Laus Archaeologiae.

Státní pozemkový úřad

Konzultace pozemkových úprav.

Připomínkování novely zákona o památkovém fondu

Prostřednictvím komise muzejních archeologů AMG a Východočeské regionální archeologické komise probíhalo připomínkování novely zákona o památkovém fondu.

FF UK a MOH v Rychnově ve Vojenicích

Konzultace a použití moderních dokumentačních metod na archeologickém výzkumu FF UK a MOH Rychnov ve Vojenicích.

Gotika ve východních Čechách 1200–1550

Spolupráce na projektu s Univerzitou Palackého v Olomouci, Ústavem dějin umění AV ČR a Národním památkovým ústavem. 20.–21. 10. – služební cesta do Wrocławu – vytipování exponátů, seznámení se s analogickými výstavními projekty. 16. 12. – služební cesta do Chrudimi – vytipování exponátů, koordinace prací s Regionálním muzeem v Chrudimi.

Labrys, o.p.s.

Konzultace v rámci zpracování a datace archeologických nálezů ze Dvora Králové nad Labem.

Spolupráce s Městským muzeem v Novém Bydžově

Výstava „Počátky osídlení Starého a Nového Bydžova ve světle archeologických nálezů“.

Státní okresní archiv v Hradci Králové, Univerzita Hradec Králové, Nakladatelství Lidové noviny

Příprava publikace Dějiny Hradce Králové.

Východočeské muzeum v Pardubicích, J. Jílek

Příprava konceptu výstavy: „Zbraně barbarů“.

Univerzita Hradec Králové, 7. 12. 2016

Druhý ročník pracovního setkání věnovanému ranému středověku východních Čech, téma „raně středověká hradiště“.

SPOLEČENSKOVĚDNÍ KNIHOVNA

Jubilejní 40. seminář knihovníků muzeí a galerií byl uspořádán ve spolupráci Knihovnické komise AMG ČR, z. s. a Muzea východních Čech v Hradci Králové ve dnech 13. až 15. září 2016. Semináře se zúčastnilo celkem 115 účastníků. V průběhu semináře účastníci vyslechli odborné příspěvky, proběhla valná hromada členů Knihovnické komise AMG ČR, z. s. s volbami a bylo připraveno několik odborných exkurzí do knihoven v Hradci Králové a v Hospitalu Kuks. Zvláštní pozornost byla věnována kulatému 40. výročí konání seminářů knihovníků muzeí a galerií a jeho patřičnému připomenutí.

HISTORICKÉ PRACOVISŤE

Agentura Fifty Fifty Hradec Králové

Poskytovány konzultace pro připravované materiály propagující 150. výročí prusko-rakouské války a pro prezentaci na Bílé věži.

Biskupství královéhradecké

Domluveno a realizováno bylo zapůjčení vhodného materiálu na výstavu ke 150. výročí návštěvy Františka Josefa I. na královéhradeckém bojišti v MVČ.

Česká numismatická společnost, pobočka Hradec Králové

Probíhala opakovaná jednání a konzultace věnované odborné numismatické literatuře, královéhradeckým ražbám a dalšímu materiálu. V muzejní budově se uskutečnila výroční schůze pobočky (7. 5. 2016).

Gymnázium J. K. Tyla v Hradci Králové

Připraven byl materiál pro projekt Starosta František Ulrich.

Hornické muzeum Příbram

Dohodnuta a uskutečněna byla spolupráce při tvorbě výstavy „Králické betlémy minulosti i dneška“ v MVČ.

Komité pro udržování památek z války roku 1866

Průběžně se uskutečňovala spolupráce na poli dějin pruskorakouské války, pietních oslav na Chlumu a plánována byla koordinace aktivit ve vztahu ke 150. výročí války v roce 2016. Ve spolupráci s MVČ byla připravena publikace „Requiem za rytíře: Jezdecká srážka u Střezetic 3. 7. 1866“.

Krajský úřad Královéhradeckého kraje

Pokračovala úzká spolupráce na poli ochrany tradiční lidové kultury. Projednávala byla krajská koncepce péče o tradiční lidovou kulturu a připravovány byly nominace na cenu Zlatý kolovrat. Průběžně byla řešena problematika církevních restitucí. Na období Vánoc byl Krajskému úřadu Královéhradeckého kraje zapůjčen betlém ze sbírky MVČ.

Krajský úřad Pardubického kraje

V rámci spolupráce na poli lidové kultury se jednání Odborné komise pro tradiční lidovou kulturu Pardubického kraje zúčastnil zástupce MVČ.

Kriminalistický ústav Praha Policie České republiky

Domluveno antropologické zkoumání ostatků se vztahem k bitvě u Hradce Králové 1866.

Krkonošské muzeum Správy KRNP

Na základě uskutečněných konzultací zapůjčeny vhodné předměty ze sbírky MVČ na tamní výstavu věnovanou lyžujícím umělcům.

Krkonošské muzeum v Jilemnicích

Na základě uskutečněných konzultací zapůjčeny vhodné předměty ze sbírky MVČ na tamní výstavu mechanických hraček a figur a na výstavu petrolejových lamp.

Lékařská fakulta Univerzity Karlovy v Hradci Králové

Průběžně probíhala spolupráce při přípravě a vydání publikace Příběh budovy Lékařské fakulty v Hradci Králové a příspěvků pro časopis Scan.

Město Hradec Králové

Realizována byla kontrola numismatického materiálu z Bílé věže z majetku města a materiálu uloženého v MVČ. Provedeny byly korektury mapy bojiště na Chlumu.

Město Chlumec nad Cidlinou

Podle předchozí domluvy uskutečněna výpůjčka předmětů s velikonočním charakterem na pořádanou výstavu.

Město Jaroměř

Poskytnuta byla konzultace k numismatickému materiálu z makovice kostela sv. Jakuba.

Městská knihovna Jablonec nad Nisou

Na základě vzneseného dotazu byly vyhledávány informace o faleristickém materiálu a poskytnuty konzultace k vhodné studijní literatuře.

Městské muzeum a galerie v Hořicích

V rámci vyhledávání informací o mincovních nálezech proběhlo studium písemných pramenů uložených v hořickém muzeu. Realizována byla výpůjčka na výstavu věnovanou odívání v Československu.

Městské muzeum a knihovna Čáslav

Domluvena a realizována byla spolupráce při přípravě výstavy „Život v pevnosti“ v MVČ.

Městské muzeum Králíky

Dohodnuta a uskutečněna byla spolupráce při tvorbě výstavy „Králické betlémy minulosti i dneška“ v MVČ.

Městské muzeum Loreta, Chlumec nad Cidlinou

Podle dohody byl proveden výběr vyobrazení z hudebních rukopisů.

Městské muzeum v Jaroměřích

Vyhledávány byly fotografie Jaroměře a Josefova s vojenskou tematikou.

Městské muzeum v Ústí nad Orlicí

Dohodnuta a uskutečněna byla spolupráce při tvorbě výstavy „Králické betlémy minulosti i dneška“ v MVČ.

Městské muzeum Žamberk

Domluvena a realizována byla spolupráce při vzniku tamní výstavy věnované první světové válce.

Ministerstvo kultury České republiky, Odbor ochrany movitého kulturního dědictví, muzeí a galerií

V souvislosti se zapůjčením skleníku J. Gočára na výstavu do Vídně řešena problematika udělení povolení k vývozu.

Moravské zemské muzeum

Dohodnuta a uskutečněna byla spolupráce při tvorbě výstavy „Králické betlémy minulosti i dneška“ v MVČ.

Muzeum a galerie Orlických hor v Rychnově nad Kněžnou

Pro tamní výstavu byla domluvena a realizována zápůjčka vhodného materiálu k tématu krajářství. Dohodnuta a uskutečněna byla spolupráce při tvorbě výstavy „Králické betlémy minulosti i dneška“ v MVČ. S Mgr. Martinou Rejzlovou řešena spolupráce v oblasti tradiční lidové kultury.

Muzeum Českého ráje v Turnově

V rámci pokračující spolupráce se pracovník MVČ účastnil jednání tamní nákupní komise.

5. Spolupráce s dalšími institucemi

Muzeum Kouřimska v Kouřimi

Na základě předchozí dohody zapůjčen za účelem výstavy materiál k problematice loupežnictví.

Muzeum Petrof

Domluvena a realizována byla spolupráce na výstavě „Život v pevnosti“ v MVČ.

Muzeum Podkrkonoší v Trutnově

Byly poskytnuty konzultace k numismatickému materiálu nalezenému v obci Rudník.

Muzeum Vysočiny Havlíčkův Brod

Poskytovány konzultace k problematice vlivu pruské armády na civilní obyvatelstvo.

Národní památkový ústav, Územní památková správa v Českých Budějovicích, Státní hrad a zámek Český Krumlov

Domluvena a realizována byla spolupráce na výstavě „Ve stínu války“ v MVČ.

Národní památkový ústav, Územní odborné pracoviště v Josefově

V průběhu roku probíhala spolupráce při mapování pozdně gotického a raně renesančního umění ve východních Čechách a příprava podkladů pro společný grant NAKI, uskutečněna byla spolupráce při přípravě výstavy „Ve stínu války“ v MVČ.

Národní památkový ústav, Územní odborné pracoviště v Pardubicích

V průběhu roku probíhala spolupráce při mapování pozdně gotického a raně renesančního umění ve východních Čechách a příprava podkladů pro společný grant NAKI.

Národní pedagogické muzeum a knihovna J. A. Komenského

Průběžně probíhala spolupráce, odborné konzultace, výměna informací a materiálů v rámci řešení interního výzkum-

ného úkolu Školní obrazy ve sbírce Muzea východních Čech v Hradci Králové. Domluvena byla spolupráce při realizaci výstavy „Velká vizita!“ v MVČ na rok 2017.

Národní ústav lidové kultury ve Strážnici

Připomínkována byla interaktivní elektronická databáze jevů tradiční lidové kultury na základě výstupů z dotazníkového šetření. Probíhalo doplňování aktualit vztahujících se k tradiční lidové kultuře na informační portál „lidovakultura.cz“. Zpracována byla nominace na Nositele tradice lidových řemesel.

Národopisné muzeum Národního muzea

V rámci programu Folklorní regiony Čech, Moravy a Slezska na rok 2017 bylo domluveno představení regionu Hradecka.

Oblastní muzeum v Chomutově

Pro tamní vánoční výstavu bylo dohodnuto zapůjčení vybraných exponátů.

Ostravská univerzita

Na badatelské rovině probíhala spolupráce na projektu Kolektivní identita v sociálních sítích středověké Evropy.

Podbrdské muzeum v Rožmitále pod Třemšínem

Na základě zaslané žádosti byly poskytnuty informace o předmětech k dějinám mlynářství ze sbírky MVČ.

Regionální muzeum a galerie v Jičíně

Dohodnuta a uskutečněna byla spolupráce při tvorbě výstavy „Králické betlémy minulosti i dneška“ v MVČ. S Mgr. Hanou Macháčkovou řešena spolupráce v oblasti tradiční lidové kultury.

Regionální muzeum Mělník

Domluvena byla spolupráce při realizaci výstavy „Velká vizita!“ v MVČ na rok 2017.

Regionální muzeum ve Vysokém Mýtě

Pro tamní retro výstavu domluven a následně zapůjčen vhodný materiál. Domluvena a realizována byla spolupráce na výstavě „Život v pevnosti“ v MVČ.

Regionální muzeum v Chrudimi

Řešeny byly otázky zapojení se do projektu NAKI věnovaného pozdně gotickému a raně renesančnímu umění ve východních Čechách.

Regionální muzeum v Náchodě

S Mgr. Janem Tůmou byla řešena spolupráce v oblasti tradiční lidové kultury.

Severočeské muzeum v Liberci

Domluveno a realizováno bylo zapůjčení předmětů na výstavu k tématu války 1866. Vypracován byl posudek na nabídnuté plakety do tamní sbírky. Zprostředkováno bylo vzájemné předání předmětů s Českou numismatickou společností, pobočkou Hradec Králové.

Slezské zemské muzeum

Na základě žádosti proběhla rešerše sbírkových předmětů a regionálního tisku k tématu Hradec Králové kmotr Hrabyně.

Spolek sběratelů a přátel exlibris

Probíhala opakovaná jednání a příprava podkladů pro výstavu exlibris v rámci sjezdu spolku, která se uskutečnila v Infocentru města Hradce Králové.

Správa Pražského hradu

Dojednáváno bylo poskytnutí fotografií numismatického materiálu pro doprovodnou publikaci k tamní výstavě „Koruna na dlani“.

Státní oblastní archiv v Zámrsku

V rámci uskutečněné výstavy věnované historii vyučování půjčen vhodný materiál ze sbírky MVČ.

Státní okresní archiv Břeclav v Mikulově

Realizována byla spolupráce při přípravě odborné konference „Rok 1866 na Moravě“.

Státní okresní archiv Hradec Králové

Průběžně probíhalo studium archivních materiálů k nejrůznějším tématům (např. ochotnické divadelní soubory, historie sociální péče, dějiny zdravotnictví a lékařské péče, městský pevnostní odbor).

Státní okresní archiv Chrudim

Realizována byla spolupráce při přípravě výstavy „Ve stínu války“ v MVČ.

Střední uměleckoprůmyslová škola a Vyšší odborná škola, Turnov

V rámci pokračující spolupráce v oblasti uměleckého řemesla proběhly za účasti pracovníka MVČ obhajoby závěrečných prací oboru kovář.

Středočeské muzeum v Rostokách u Prahy

Dohodnuta a realizována byla spolupráce při tvorbě výstavy „Králické betlémy minulosti i dneška“ v MVČ. Řešena byla žádost na vypracování posudku PhDr. Ivanou Kubečkovou k projektu zpracování lidového nábytku ze sbírky MVČ.

Studijní a vědecká knihovna v Hradci Králové

Na rok 2016 byl domluven a realizován cyklus přednášek na různá témata a komentované prohlídky výstav MVČ pro Klub seniorů.

Třebechovické muzeum betlémů

Pro tamní vánoční výstavu věnovanou perníkářství bylo domluveno půjčení vhodných předmětů. Dohodnuta a uskutečněna byla spolupráce při tvorbě výstavy „Králické betlémy minulosti i dneška“ v MVČ.

Uměleckoprůmyslové museum v Praze

Domluvena a realizována byla spolupráce na výstavě „Život v pevnosti“ v MVČ.

Univerzita Hradec Králové

Ve spolupráci s MVČ byla připravena odborná konference ke 150. výročí prusko-rakouské války 1866 s názvem „Prusko-rakouská válka 1866 v optice politických, vojenských, sociálních, hospodářských a kulturních dějin“.

Univerzita Karlova, Farmaceutická fakulta v Hradci Králové

Na základě domluvy zapůjčeny předměty dokumentující vybavení lékárny ze sbírky MVČ.

Univerzita Karlova, Filozofická fakulta, Ústav pro dějiny umění

Poskytovány byly informace pro připravovanou publikaci o Bohumilovi Kubištovi.

Univerzita Palackého v Olomouci

V průběhu roku probíhala spolupráce při mapování pozdně gotického a raně renesančního umění ve východních Čechách a příprava podkladů pro společný grant NAKI.

Ústav dějin umění Akademie věd České republiky

V průběhu roku probíhala spolupráce při mapování pozdně gotického a raně renesančního umění ve východních Čechách a příprava podkladů pro společný grant NAKI. Poskytnuty byly konzultace ke sbírkovým předmětům týkajícím se Stanislava Suchardy pro projekt zaměřený na tvorbu rodiny Suchardů.

Ústav pro studium totalitních režimů

Poskytnuty byly informace o sbírkových předmětech v MVČ se vztahem k problematice kolektivizace a zemědělské politiky.

Vlastivědné muzeum v Olomouci

Domluvena a realizována byla spolupráce na výstavě „Ve stínu války“ v MVČ a koordinován byl postup při přípravě akcí k nadcházejícímu 150. výročí prusko-rakouské války 1866.

Vlastivědné muzeum v Šumperku

Domluvena a realizována byla výpůjčka předmětů na tamní výstavu k tématu koupališť a koupání.

Vodovody a kanalizace Hradec Králové, a. s.

Pro chystanou expozici byly poskytnuty informace k dějinám vodárenství v Hradci Králové a o odpovídajících předmětech ve sbírce MVČ.

Vojenský historický ústav Praha

Domluvena a realizována byla spolupráce na výstavě „Ve stínu války“ v MVČ.

Východočeské muzeum v Pardubicích

Pro tamní výstavu věnovanou první světové válce dohodnuto zapůjčení vhodného materiálu. Účast na jednání redakční rady Východočeského sborníku historického.

Základní škola a Mateřská škola, Hradec Králové, Úprkova 1

Domluvena a realizována byla spolupráce na akci ke 111. výročí zahájení výuky. Pro oslavu výročí zahájení výuky byla uskutečněna výpůjčka vhodných předmětů.

Zdravotnické muzeum Národní lékařské knihovny

Dohodnuta byla spolupráce na připravované výstavě „Velká vizita!“ v MVČ na rok 2017. Realizovány byly odborné konzultace pro interní výzkumný úkol Historie lékařské péče a zdravotnictví v Hradci Králové. Domluvena byla spolupráce pro výstavu „Člověk v náhradách“.

5. Spolupráce s dalšími institucemi

PŘÍRODOVĚDECKÉ ODDĚLENÍ

Východočeská pobočka České botanické společnosti

V rámci činnosti Východočeské pobočky České botanické společnosti proběhla v muzeu výroční členská schůze spojená s určovacím seminářem „Nebojte se vrbovek“ pod vedením J. Danihelky (26. 2., účast 26 lidí). Dále proběhly: lichenologická exkurze do Radvanic pod vedením J. Haldy (16. 4., účast 6 lidí), botanická exkurze do lesa Sádka u Bolehoště pod vedením J. Doležala (7. 5., účast 11 lidí), botanická exkurze do okolí Albrechtic nad Orlicí pod vedením J. Doležala (16. 7., účast 8 lidí), dendrologická exkurze do Vysokého Chvojna pod vedením Z. Blahníka (24. 9., účast 21 lidí), bryologická exkurze na Plachtu a do Novohradeckých lešů pod vedením Pavla Hájka (15. 10., 6 účastníků) a shrnutí botanické sezóny 2016 ve východních Čechách v Gayerových kasárnách v Hradci Králové (11. 11., 14 účastníků). 2. 6. – 5. 6. 2016 proběhl floristický minikurz Východočeské pobočky České botanické společnosti v Moravské Třebové. Zúčastnilo se celkem 37 zájemců. Pod vedením V. Samkové proběhla exkurze do PR Dlouholoučských strání, do okolí obcí Bohdalov, Nectavy a Pohledů.

Spolupráce s Českou ornitologickou společností

Práce ve vědeckém výboru konference „Každý pták se počítá“ – příprava programu konference (viz <http://www.cso.cz/index.php?ID=2876#Organizace%20konference>).

Redigování časopisu Sylvia – komunikace s autory a recenzenty, předtisková příprava textů, účast na jednání výboru České společnosti ornitologické (viz <http://www.cso.cz/index.php?ID=1885>).



Floristický kurz Východočeské pobočky
České botanické společnosti v Moravské Třebové



Exkurze s Východočeskou pobočkou
České botanické společnosti do Albrechtic

6. Členství v mezinárodních a celorepublikových organizacích

ICOM

Muzeum východních Čech v Hradci Králové je členem Českého výboru Mezinárodního svazu muzeí. Český výbor Mezinárodní rady muzeí (ICOM) financoval účast na Generální konferenci ICOM, která se koná jednou za tři roky. Jednání se na doporučení Českého výboru účastnila ředitelka instituce.

AMG

Muzeum východních Čech v Hradci Králové je členem Asociace muzeí a galerií České republiky.

7. Zahraniční spolupráce

MUZEUM ŚLĄSKA OPOLSKIEGO W OPOLU

V rámci udržitelnosti projektu „Digitalizace archivních dokumentů vztahujících se k archeologickým památkám“, který byl spolufinancován prostřednictvím Euroregionu Glacensis, se v roce 2016 zdigitalizovalo 3 000 kusů archivní dokumentace. V rámci společných aktivit proběhl seminář v sídle Konserwatora Zabytków Wojwodstwa Opolskiego a zkušební terénní prospekce s pomocí digitalizovaných archivních map z 30. let 20. století.

ÖSTERREICHISCHE GALERIE BELVEDERE, WIEN

V rámci výstavního projektu FORMKUNST – FORM ART realizováno dohodnuté zapůjčení kubistického skleníku Josefa Gočára ze sbírky MVČ, vč. vyřízení administrativy spjaté s povolením vývozu do zahraničí.



Kubistický skleník Josefa Gočára ze sbírky MVČ ve výstavě „Klimt, Kupka, Picasso und andere – Formkunst, © foto Belvedere, Wien“

7. Zahraniční spolupráce

EUROPEJSKIE CENTRUM SOLIDARNOŚCI

V rámci řešení interního výzkumného projektu zaměřeného na studium 20. století byla realizována ve dnech 18.–24. 9. 2016 stáž kurátorky MVČ v polském Gdaňsku, která byla financována z programu Erasmus+. Během ní byly studovány archivní dokumenty, sbírkové předměty a knihovní fondy vážící se k dějinám Československa v období 70. – poč. 90. let 20. století. Projednávána byla případná budoucí spolupráce v rámci historického výzkumu a edukačních aktivit.

INSTITUT FÜR NUMISMATIK UND GELDGESCHICHTE, UNIVERSITÄT WIEN

Poskytována byla pomoc při doplnění univerzitní knihovny o vybrané tuzemské numismatické publikace.

MILITÄRHISTORISCHES MUSEUM IN WIEN

V rámci řešení výzkumného záměru „Prusko-rakouská válka 1866“ absolvoval ve dnech 11.–15. 4. 2016 kurátor MVČ týdenní stáž ve vídeňském Vojenskohistorickém muzeu s cílem seznámit se se strukturou tamních sbírek a způsoby jejich instalace. Stáž byla financována z programu Erasmus+.

MUZEUM NARODOWE WE WROCLAWIU

V průběhu roku byla realizována studijní cesta a konzultace za účelem prací na projektu NAKI zaměřeného na pozdně gotické a raně renesanční umění ve východních Čechách.

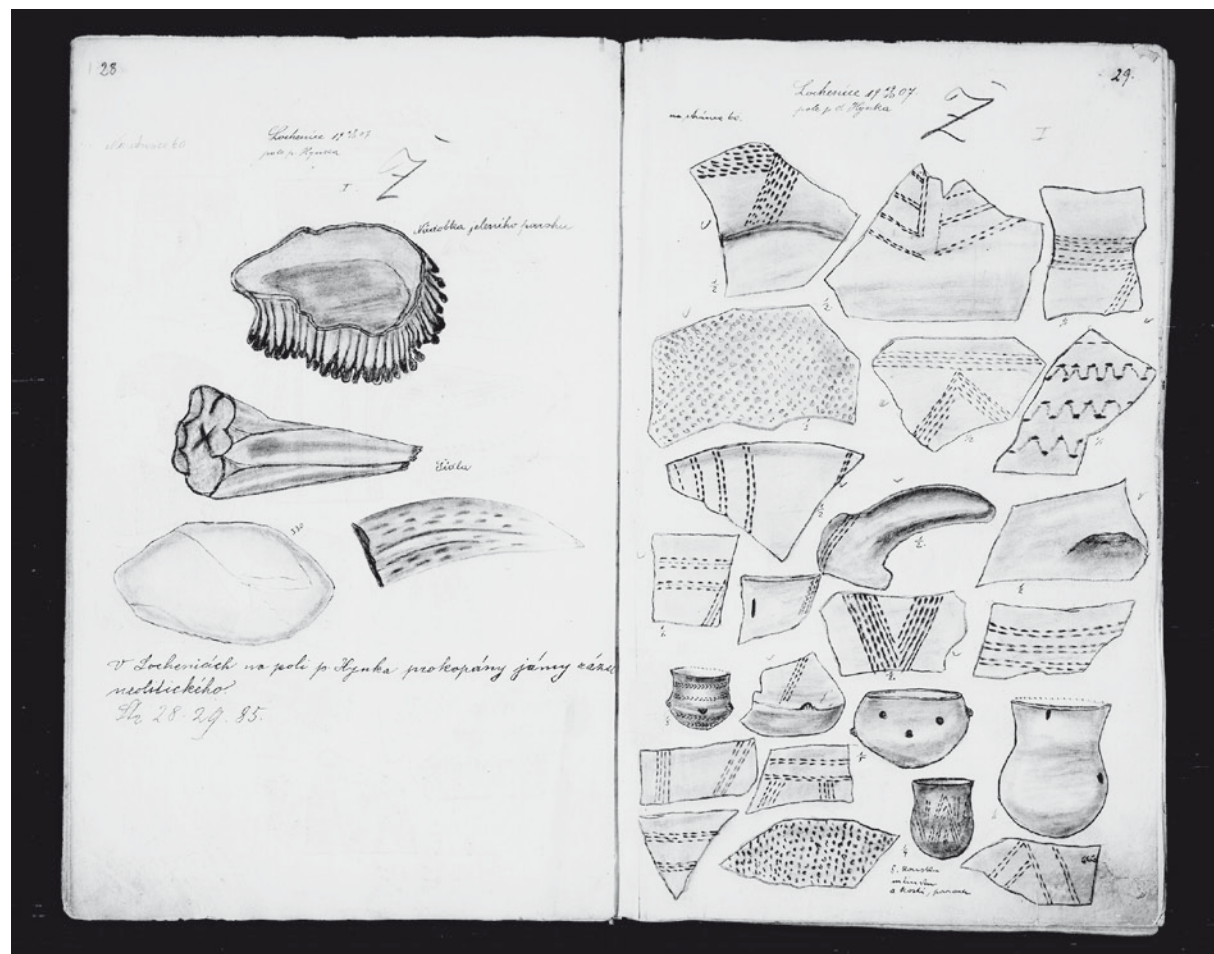

Digitalizace archivních dokumentů vztahujících se k archeologickým památkám – Ludvík Domečka, František Žaloudek, nálezový deník

8. Výstavní a edukační činnosti

PAMÁTNÍK BITVY 1866 NA CHLUMU

Zahájení výjimečné návštěvnické sezóny 150. výročí bitvy u Hradce Králové se uskutečnilo dne 26. března 2016. Bohatý program začal nástupem Historického C. k. Řadového pěšího pluku č. 18 a pruského 1. Gardového pěšího pluku, následovalo varhanní vystoupení, loutkové představení a odborná přednáška. Jubilejní atmosféru umocnilo slavnostní uvedení nové publikace „PRUSKO-RAKOUSKÁ VÁLKA ROKU 1866: VÝZBROJ A VÝSTROJ“ připravené Muzeem východních Čech v Hradci Králové ve spolupráci s Komitétem pro udržování památek z války roku 1866. Výjimečnost 150. výročí rovněž v průběhu roku zdůraznila soutěž „Putování po stopách války 1866“ s přesahem do roku 2017 a nová mobilní aplikace „Bitva 1866“, ve které přímý účastník války provází konkrétními místy válečných událostí. Opomenut nezůstal ani popis výstroje a výzbroje jednotlivých stran prusko-rakouského konfliktu.

Otevření Ossaria na Chlumu z důvodu rekonstrukce dne 20. 4. 2016 poskytlo filmařům a tvůrcům připravovaného dokumentu „Muži z aleje mrtvých“ příležitost k natáčení. Za dohledu historika, archeologa i pracovníků Národního památkového ústavu a Královéhradeckého kraje byly z Ossaria vyzdvíženy ostatky pohřbených osob, které byly následně předány odborníkům z Kriminálního ústavu Policie České republiky v Praze k provedení odborné antropologické expertízy. Závěry jejich výzkumu poté byly zpracovány ve výše zmíněném dokumentu České televize, který měl premiéru dne 18. října 2016 v prostorách Muzea východních Čech v Hradci Králové.

Dne 14. května 2016 se muzeum věnovalo zejména malým návštěvníkům, a to v rámci odpoledne s názvem „Vojákem a markytánkou císařského vojska“. Tradiční akce umožnila dětem projížďku kočárem, přiblížila vojenský výcvik, střelbu z historické pušky a ošetřování vojáků.



Zahájení návštěvnické sezóny 2016 v Muzeu války 1866 na Chlumu



8. Výstavní a edukační činnosti

Muzejní noc v Muzeu války 1866 návštěvníkům dne 27. května 2016 nabídla poutavou komentovanou prohlídku v doprovodu uniformovaných vojáků a noční výstup na rozhlednu.

Od 29. června do 1. července 2016 Muzeum východních Čech v Hradci Králové pořádalo mezinárodní konferenci s názvem „Prusko-rakouská válka 1866 v optice politických, vojenských, sociálních, hospodářských a kulturních dějin“. V rámci prvního dne se zájemci zúčastnili i speciální komentované prohlídky expozice v Muzeu války 1866 na Chlumu.

Následující den zavítala řada žáků na akci „S vysvědčením do Muzea války 1866 na Chlumu“. V rámci oslav konce školního roku si děti v doprovodu uniformovaného vojáka mohly vyzkoušet vojenskou výstroj či výzbroj nebo z rozhledny shlédnout bojiště z ptáčích perspektiv. Součástí programu byla i kreativní dílna s tvorbou vojenských medailí.

Areál bojiště se ve dnech 1.–3. července 2016 tradičně zaplnil příznivci bitevních a vojenských ukázek. Památník bitvy 1866 na Chlumu prodloužil otevírací dobu až do nočních hodin, což bylo návštěvníky pozitivně hodnoceno. V červenci dokonce muzeum zaznamenalo rekordní počet návštěvníků. Součástí programu bylo i odhalení nového pomníku ve Střezeticích, který je věnován obětem jezdecké srážky v této lokalitě. Jubilejní vzpomínkové akce završila velkolepá bitevní scéna Königgrätz s doposud největší účastí uniformovaných nadšenců z vojenských spolků. Pořadatelem akce byla Garda města Hradce Králové.

Dne 25. srpna byl pro účastníky „Týdne dětí s Muzeem východních Čech v Hradci Králové“ připraven v areálu bojiště program zahrnující prohlídku vybraných pomníků, vojenské výstroje a výzbroje a hledání armádních zásob v prostoru kolem pomníku Baterie mrtvých. Zároveň si účastníci mohli v budově muzea vyzkoušet výrobu vlastní vojenské čepice.

V rámci Dnů evropského dědictví se dne 11. září 2016 Památník bitvy 1866 na Chlumu připojil k Novému Městu nad Metují a zpřístupnil tak zdarma vyhlídkovou věž.

Dne 5. listopadu 2016 se na chlumském bojišti během akce „Návštěva císaře Františka Josefa I.“ připomínalo 150. výročí jeho návštěvy a zároveň i 100. výročí jeho úmrtí.



Otevření Ossaria na Chlumu



8. Výstavní a edukační činnosti

HISTORICKÁ BUDOVA

Výstavní a edukační činnost muzea v roce 2016 byla těsně spjata se 150. výročí bitvy na Chlumu 1866. Stěžejní výstavou roku se stala výstava s názvem „Ve stínu války“, zahájena dne 30. 6. 2016 na závěr mezinárodní konference „Prusko-rakouská válka 1866 v optice politických, vojenských, sociálních, hospodářských a kulturních dějin“ a v předvečer vzpomínkových akcí k této události. Průběhem válečného tažení roku 1866, jako klíčové události 19. století, návštěvníky výstavy provedl jeho přímý účastník z léta roku 1866, Ladislav Prokop, rodák z východních Čech, a to na základě jeho autentických vzpomínek. Výstava byla doplněna bohatou ukázkou výzbroje a výstroje zúčastněných armád i předmětů každodenní potřeby.

Cyklus výstav ke 150. výročí uvedla v únoru zahájená výstava „Život v pevnosti“ mapující nejen každodenní všední život, ale i pestrý společenský a kulturní život obyvatel královéhradecké pevnosti.

„Ohlasy prusko-rakouské války“ poukázaly na politické, hospodářské a sociální důsledky války, její vliv na technologický vývoj v oblasti puškařství mezi lety 1865–1880 a představily také tzv. druhý život tohoto válečného konfliktu prostřednictvím historie rozsáhlé památkové zóny na Chlumu a v menší míře i na dalších východočeských bojištích.

Do kouzelného prostředí historických i současných králických betlémů návštěvníky na konci roku uvedla vánoční výstava „Králické betlémy minulosti i dneška“.

Tradiční výstava „Houby živé, jedlé i jedovaté“ zaznamenala rekordní počet návštěvníků.

V průběhu roku byly realizovány ve spolupráci s dalšími institucemi a uměleckými kruhy i další výstavy zahrnující společenskovední i umělecké obory např. „Česká krajinomalba ze sbírky Kooperativy“ (putovní výstava Nadace pojišťovny Kooperativa), „Vzpomínky na sočskou frontu“ (putovní výstava Velvyslanectví Slovinské republiky a Vojenského historického ústavu Praha), „Konkrétní podzim 2016 – Čtverec“ (tradiční výstavní projekt KK3 Klubu konkretistů).

EXPOZICE

Muzejní expozice jsou rozděleny do dvou samostatných celků, které na sebe chronologicky navazují:

KRÁLOVSKÉ MĚSTO NAD SOUTOKEM

Muzejní expozice „Královské město nad soutokem“ dokumentuje nejstarší dějiny osídlení našeho regionu, přerod v jedno z nejvýznamnějších měst českého království až po založení královéhradeckého biskupství v 18. století.



OD PEVNOSTI K SALÓNU REPUBLIKY

Část expozice „Od pevnosti k salónu republiky“ byla ve své první části inovována. V rámci výročí 250 let od zahájení stavby bastionové pevnosti v Hradci Králové byla otevřena



Z výstavy „Ve stínu války“

8. Výstavní a edukační činnosti

výstava „Pevnost královéhradecká“, která zachycuje okolnosti jejího vzniku, vývoje a stavby včetně ukázek předmětů přibližující vojenství 18. století. Druhá část expozice je věnována nově vznikající urbanistické zástavbě v první třetině 20. století, kdy město bylo nazýváno Salónelem republiky.

MUZEUM VÁLKY 1866 NA CHLUMU

Expozice poskytuje návštěvníkům základní informace o průběhu prusko-rakouské války a bitvy u Hradce Králové. Ukázka základní výstroje a výzbroje rakouské a pruské pěchoty, dělostřelectva, jezdeckta i dalších jednotek, je doplněna dobrou ikonografií. Expozice byla v roce 2016 obohacena o řadu výstav s historickým nebo uměleckým tématem.



PŘÍRODOVĚDECKÁ EXPOZICE

– PŘÍPRAVNÉ A ORGANIZAČNÍ PRÁCE:

- zpracování podkladů k přírodovědecké expozici – část entomologie a bezobratlí, kompletace a editace podkladů za přírodovědecké oddělení;
- schůzka prac. PO s vedením a J. Hotovým – diskuse k základním tezím projektu (10. 5.);
- projednání tezí přírodovědecké expozice a muzea ve vědecké radě muzea (13. 5., aktivní účast);
- jednání expertního pracovního týmu k základním tezím přírodovědecké expozice (9. 6.);
- pracovní schůzka pracovníků PO k návrhům témat expozice (12. 8.) – diskuse, sumarizace návrhů, stanovení garantů jednotlivých témat;

- zpracování materiálů: Vyjádření a poznámky k pracovnímu materiálu „Přírodovědecká expozice Muzea východních Čech v Hradci Králové, Vrbenského kasárna, Šimkova 333 – patra -1 a 1“;
- 2x účast na společném jednání s projektantskou firmou Art Consultancy k přírodovědecké expozici (2. 11. a 13. 12.).

VÝSTAVY

Součástí výstavní činnosti Muzea východních Čech v Hradci Králové byla do května 2016 také prezentace sbírkových předmětů Galerie moderního umění v Hradci Králové, která byla do listopadu 2016 rekonstruována. V Kavárně Muzeum probíhal celoroční cyklus výstav KK3 Klubu konkretistů.

JITKA SVOBODOVÁ, DVĚ HADICE, 1984

/ GALERIE MODERNÍHO UMĚNÍ V HRADCI KRÁLOVÉ
12. 1. 2016 – 7. 2. 2016

JOSEF VÁCHAL, PORTRÉT JINDŘICHA IMLAUFA

/ GALERIE MODERNÍHO UMĚNÍ V HRADCI KRÁLOVÉ
9. 2. 2016 – 6. 3. 2016

PUTOVNÍ VÝSTAVA FOTOGRAFIÍ – LAND ART

/ KAVÁRNA MUZEUM
10. 2. 2016 – 6. 3. 2016

Poklidnou atmosféru muzejní kavárny zpříjemnila putovní výstava fotografií z 9. symposia LAND ART a z Nábřeží umělců 2015.



ŽIVOT V PEVNOSTI

26. 2. 2016 – 13. 11. 2016

Jaký byl každodenní všední život obyvatel královéhradecké bastionové pevnosti v 19. století? Výstava dokumentovala pestrý společenský a kulturní život v pevnostním městě.



ČESKÁ KRAJINOMALBA ZE SBÍRKY KOOPERATIVY

4. 3. 2016 – 15. 5. 2016

Nejllepší české krajinomalby ze sbírky pojišťovny Kooperativa. Reprezentativní výběr děl byl průřezem tvorby našich nejlepších krajinářů v období od preromantismu až po tvorbu minulého století.



8. Výstavní a edukační činnosti

JAN KUBÍČEK, LINIOVÉ ELEMENTY

/ GALERIE MODERNÍHO UMĚNÍ V HRADCI KRÁLOVÉ

8. 3. 2016 – 3. 4. 2016

ŠTĚPÁN MÁLEK – CARTON/AGE

/ KAVÁRNA MUZEUM

9. 3. 2016 – 2. 4. 2016

Volná tvorba akademického sochaře Štěpána Mála, ke které ho inspirovalo jedno z jeho mnoha zaměstnání.

PŘIPOMENUTÍ STARÝCH ČASŮ

/ MUZEUM VÁLKY 1866 NA CHLUMU

26. 3. 2016 – 21. 8. 2016

Výstava replik vojenských uniforem doplněných ukázkou dobových dámských šatů v Muzeu války 1866 na Chlumu. Repliky byly laskavě zapůjčeny společností Textiler.



MIKULÁŠ MEDEK, PORTRÉT

JIŘINY HAUKOVÉ, 1967

/ GALERIE MODERNÍHO UMĚNÍ V HRADCI KRÁLOVÉ

5. 4. 2016 – 1. 5. 2016

KAREL NOVOTNÝ

/ KAVÁRNA MUZEUM

6. 4. 2016 – 1. 5. 2016

Výstava manipulované fotografie Karla Steinera Novotného, autodidakta v umělecké tvorbě.

VZPOMÍNKY NA SOČSKOU FRONTU

15. 4. 2016 – 8. 5. 2016

Průběh bitev v první světové válce se zvláštním důrazem na působení českých vojáků představovala putovní expozice, která vznikla ve spolupráci Velvyslanectví Slovinské republiky a Vojenského historického ústavu Praha.



PETR SAMEK, PROČ/WARUM

/ MUZEUM VÁLKY 1866 NA CHLUMU

29. 4. 2016 – 19. 6. 2016

„...a pak prázdné, ticho, jen kdesi v dáli slabý sten, zařeh-tání přeživšího koně, kokrhání kohouta s příchodem rána na požářišti. Ale PROČ?“



DEAFSIGN VOL. 3

/ KAVÁRNA MUZEUM

4. 5. 2016 – 27. 5. 2016

Grafická tvorba studentů oboru Reprodukční grafik pro média. Ukázky návrhů obalových, reklamních a produktových materiálů, grafického designu a tvorby corporate identity.

VÝSTAVA PRACÍ STŘEDOŠKOLSKÉ ODBORNÉ ČINNOSTI 2016

13. 5. 2016 – 12. 6. 2016

Vystaveny byly soutěžní práce studentů účastnících se krajského kola soutěže SOČ.



NÁBŘEŽÍ UMĚLCŮ 2016 – DŘEVO

/ KAVÁRNA MUZEUM

27. 5. 2016 – 20. 6. 2016

Výstava fotografií od Mirky Křivánkové, Jiřího Cvrkala, Filipa Špatenky, Milana Bajáka a Ivety Jedličkové z královéhradeckého symposia a Nábřeží umělců, které bylo věnováno dřevu.

MICHAELA MARTINCOVÁ – CESTY

/ KAVÁRNA MUZEUM

21. 6. 2016 – 31. 7. 2016

Průřez tvorbou autorky, která se etablovala především na poli digitální grafiky.

8. Výstavní a edukační činnosti

VE STÍNU VÁLKY

1. 7. 2016 – 29. 1. 2017

Průběh válečného tažení roku 1866 jako klíčové události 19. století významně zasahující do dějin českých zemí, habsburské monarchie i celé Evropy. Bohatá ukázka výzbroje a výstroje zúčastněných armád i předmětů každodenní potřeby.

VÁLEČNÉ MUSEUM 1866

/ MUZEUM VÁLKY 1866 NA CHLUMU

1. 7. 2016 – 31. 12. 2016

V neděli 3. července 2016 Muzeum války 1866 na Chlumu oslavilo 80 let své existence. Výstava na dobových fotografiích připomínala vývoj budovy i expozice.



JIŘÍ CVRKAL – VÝSTAVA FOTOGRAFIÍ

/ KAVÁRNA MUZEUM

2. 8. 2016 – 12. 9. 2016

Hledání tajných sdělení a námětů v detailech oprýskaných zdí či zrcadlení lesklých ploch a vytváření imaginárních obrazů.

KONKRÉTNÍ PODZIM 2016 – ČTVEREC

20. 9. 2016 – 23. 10. 2016

Tradičního výstavního projektu KK3 Klubu konkretistů, věnovaného tentokrát tématu čtverce a počtů Kazimíru Malevičovi, se zúčastnilo více než 40 umělců z České republiky i ze zahraničí.



8. Výstavní a edukační činnosti

OHLASY PRUSKO-RAKOUSKÉ VÁLKY

23. 9. 2016 – 29. 1. 2017

Raritní historické fotografie památkové zóny vznikající již v 19. století na bojišti prusko-rakouské bitvy u Hradce Králové, ale i alternativní pruská zadovka systému Luck byly k vidění ve výstavě „Ohlasy prusko-rakouské války“.



HOUBY ŽIVÉ, JEDLÉ I JEDOVATÉ

6. 10. 2016 – 9. 10. 2016

Již 21. ročník tradiční výstavy představil živé, jedlé, nejedlé i jedovaté druhy hub – malý kousek lesa v muzeu.



TOMÁŠ HERYNEK – ČTVEREC

/ KAVÁRNA MUZEUM

25. 10. 2016 – 4. 12. 2016

Výstava fotografií struktur jako svébytných obrazů z tvorby Tomáše Herynka.

POUR FÉLICITER

/ KAVÁRNA MUZEUM

6. 12. 2016 – 8. 1. 2017

Malá umělecká díla v podobě novoročních přání zahrnující malbu, grafiku, koláže, počítačovou grafiku nebo fotografie z rukou umělců Klubu konkréťistů a jejich přátel.

KRÁLICKÉ BETLÉMY MINULOSTI I DNEŠKA

9. 12. 2016 – 12. 2. 2017

Do kouzelného prostředí historických i současných králíckých betlémů a jejich šikovných tvůrců ve vánočním a novoročním čase uvedla výstava v lapidáriu muzea.



8. Výstavní a edukační činnosti

PŘEDNÁŠKY A AKCE PRO VEŘEJNOST

ČESKÉ OBJEVY V ABÚSÍRU

13. 1. 2016

Přednáška přímého účastníka expedic Mgr. Daniela Šichana seznámila přítomné s řadou překvapivých objevů českých egyptologů v Abúsíru.



VÝSTAVA PEVNOST KRÁLOVÉHRADECKÁ

14. 1. 2016

Kurátor výstavy Mgr. Radek Bláha seznámil členy Klubu seniorů se vznikem, plánováním a vývojem královéhradecké pevnosti.



OBJEVY UČINĚNÉ NA VLNÁCH POD PLACHTAMI

20. 1. 2016

Námořní obchod byl již od starověku motivací i hnací silou objevů nových obchodních tras i území a poskytoval cenné produkty.

ŽIVOT V TEMNOTĚ

23. 1. 2016

Seminář pro soutěžící aktuálního ročníku Biologické olympiády o životě v temnotě.



KROUCENÍ DVOU HADIC / GMU

23. 1. 2016

Kresba zaměřená na kompozici, co dokázaly vytvořit dvě hadice, včetně nahlédnutí do světa, kde je vše větší.

JÉMINE DOMINE, MASOPUST POMINE ...

24. 1. 2016

Lednovou muzejní neděli doprovázely tradiční masky, zvyky a masopustní veselí a zajímavosti z masopustních obchůzek na Hlinecku.

POČÁTKY HRADCE KRÁLOVÉ VE SVĚTLE ARCHEOLOGICKÝCH VÝZKUMŮ

28. 1. 2016

Přednášející Mgr. Radek Bláha přiblížil počátky historie města včetně unikátních nálezů z tohoto období.

O PRÁZDNINÁCH HURÁ DO ŠKOLY!

29. 1. 2016

Program o pololetních prázdninách se zaměřil na školu našich prarodičů.

NÁVŠTĚVA RESTAURÁTORSKÝCH DÍLEN

11. 2. 2016

Příznivci Klubu seniorů se seznámili s nejnovějšími trendy v restaurování a konzervování sbírek v průběhu návštěvy muzea na pracovišti ochrany sbírkových předmětů.

POČÁTKY KRÁLOVÉHRADECKÉ PEVNOSTI

17. 2. 2016

Přednáška Ing. Jiřího Slavíka z Národního památkového ústavu o Hradci Králové o jedné z nejdokonalejších pevností monarchie.



DENÁROVÉ MINCE Z LIBOTOVA

25. 2. 2016

Přednáška muzejní konzervátorky-restaurátorky Bc. Andrey Černé o záchraně konkrétního archeologického nálezu denárových mincí z Libotova.

8. Výstavní a edukační činnosti

KRÁLOVÉHRADECKÁ PEVNOST A JEJÍ OKOLÍ

2. 3. 2016

Přednáška Ing. Jiřího Slavíka z Národního památkového ústavu o výstavbě pevnosti v důsledku níž došlo k nevídaným zásahům do okolní krajiny.



LITERÁTSKÉ BRATRSTVO

10. 3. 2016

Členové a příznivci Klubu seniorů a další zájemci se seznámili s činností Literátského bratrstva v Hradci Králové a hudebními rukopisy.

GEOMETRICKÉ HRÁTKY

19. 3. 2016

Výtvarné odpoledne Galerie moderního umění v Hradci Králové zaměřené na geometrické tvary.

HODY, HODY, DOPROVODY...

20. 3. 2016

Na první jarní den připadla muzejní neděle, během které nám určitě nebylo smutno, že skončila zima.



HOUBY LÁZNÍ BOHDANEČ A OKOLÍ

21. 3. 2016

Mykologický klub při Muzeu východních Čech v Hradci Králové zval na jarní přednášku Bc. Terezy Tejklové.

HISTORIE GRADUÁLU ČESKÉHO

24. 3. 2016

Přednáška muzejní konzervátorky-restaurátorky Marcely Rakové o historii Graduálu českého (1592–1604) a výrobě jeho makety v sále Studijní a vědecké knihovny v Hradci Králové.

ZAHÁJENÍ SEZÓNY 2016 NA CHLUMU

26. 3. 2016

Přehlídka uniformovaných jednotek rakouských a pruských vojáků a představení nové publikace PRUSKO-RAKOUSKÁ VÁLKA ROKU 1866: VÝZBROJ A VÝSTROJ.



PO STOPÁCH NÁRODNÍHO OBROZENÍ

7. 4. 2016

Členové a příznivci Klubu seniorů se formou procházky historickým centrem Hradce Králové přenesli do doby národního obrození.

JARNÍ BRIGÁDA NA PLACHTĚ

16. 4. 2016

Tradiční brigáda se uskutečnila v přírodní památce Na Plachtě.

ZA VODNÍ ŽOUŽELÍ

17. 4. 2016

Během první ze tří přírodovědně zaměřených muzejních nedělí jsme sledovali pestrý život ve vodě a povídali si o životě drobných vodních zvířátek.



MEZIGENERAČNÍ ROZHOVORY A JEJICH VÝZNAM PRO UCHOVÁNÍ PAMĚTI

21. 4. 2016

Ohlédnutí se za významem komunikace mladých lidí se staršími generacemi.

DEN ZEMĚ V MUZEU – ZA JARNÍ PŘÍRODOU NAŠEHO OKOLÍ

22. 4. 2016

Vycházka do Šimkových a Žižkových sadů se zaměřila na demonstraci živých přírodnin a nerostů.

SKRYTÁ PODOBA

23. 4. 2016

Výtvarné odpoledne Galerie moderního umění v Hradci Králové se zaměřilo na netradiční techniky.

8. Výstavní a edukační činnosti

PROTIPRUSKÝ VAL: PRUSKO-RAKOUSKÉ VÁLKY 1740–1866

27. 4. 2016

Přednášející Mgr. Josef Šrámek, Ph.D. z Muzea východních Čech seznámil posluchače s rolí bastionové pevnosti v dějinách vojenství.

MUZEUM MAMINKÁM

8. 5. 2016

Ke Dni matek připravilo Muzeum východních Čech v Hradci Králové návštěvu expozic a výstav v muzeu včetně návštěvy Dětského ateliéru.

ŽIVOT V PEVNOSTI

12. 5. 2016

Komentovaná prohlídka výstavy „Život v pevnosti“ pro příznivce a členy Klubu seniorů.

VOJÁKEM A MARKYTÁNKOU CÍSAŘSKÉHO VOJSKA

14. 5. 2016

V rámci dětského odpoledne se děti v Muzeu války 1866 na Chlumu seznámily se střelbou z historické pušky a vojenským výcvikem.



PTAČÍ NEDĚLE

15. 5. 2016

V květnu jsme poznávali tažné ptáky a ukázali jsme si běžné druhy ptáků žijící okolo nás.

DEN RODINY

15. 5. 2016

Den rodiny jsme oslavili návštěvou výstav v muzeu, kde jsme se seznámili s všedním životem obyvatel královéhradecké bastionové pevnosti.

MEZINÁRODNÍ DEN MUZEÍ

18. 5. 2016

Oslava Mezinárodního dne muzeí volným vstupem do výstav a expozic.

PROCHÁZKA ŽIVOTEM V PEVNOSTI

18. 5. 2016

U příležitosti Mezinárodního dne muzeí uspořádalo Muzeum východních Čech v Hradci Králové komentovanou prohlídku výstavy „Život v pevnosti“.



ŽIVOT V PEVNOSTI PODLE IGNÁTA HERRMANNA

26. 5. 2016

Přednášející PhDr. Pavla Koritenská seznámila ve Studijní a vědecké knihovně v Hradci Králové seniory s literárními vzpomínkami tohoto spisovatele.

MYKOLOGICKO-BOTANICKÁ EXKURZE DO PP NA PLACHTĚ

26. 5. 2016

RNDr. Věra Samková, Ph.D. a Bc. Tereza Tejklová uspořádaly exkurzi po známé chráněné lokalitě se zaměřením na přírodní památku uprostřed města.

MUZEJNÍ NOC V PEVNOSTI

27. 5. 2016

Podnikli jsme exkurzi do doby korzetů, nákladných sukni a nezbytných slunečníků v královéhradecké pevnosti 19. století.



8. Výstavní a edukační činnosti

DEN DĚTÍ – LOUTKOVÉ PŘEDSTAVENÍ

1. 6. 2016

K Mezinárodnímu dni dětí uvedlo muzeum ve spolupráci s členy loutkářského kroužku při školní družině Sluníčko ZŠ Štefcova představení loutkového divadla na motivy známé pohádky Čert a Káča.

ŠKOLSTVÍ V PEVNOSTNÍM MĚSTĚ

8. 6. 2016

Přednáška PhDr. Pavly Koritenské zaměřená na učebny a školní lavice Hradce Králové v 19. a na počátku 20. století.

NEDĚLE S BROUKEM PYTLÍKEM

19. 6. 2016

V průběhu červnové muzejní neděle jsme se vypravili za brouky, žížalami a další luční havětí.



MEZINÁRODNÍ KONFERENCE: PRUSKO-RAKOUSKÁ VÁLKA 1866 V OPTICE POLITICKÝCH, VOJENSKÝCH, SOCIÁLNÍCH, HOSPODÁŘSKÝCH A KULTURNÍCH DĚJIN

29. 6. 2016 – 1. 7. 2016

Mezinárodní konference uspořádaná Muzeem východních Čech v Hradci Králové a Historickým ústavem Filozofické fakulty Univerzity Hradec Králové. Muzeum hostilo špičky oboru historiografie vojenství. Do Hradce Králové vážili cestu

odborníci z amerických univerzit, prof. Dennis Showalter, Geoffrey Wawro a Joel Ratcliff, z vídeňské univerzity prof. Lothar Höbelt a s přednáškou bořící mýty o prusko-rakouské válce vystoupil ředitel Vojenskohistorického muzea ve Vídni Dr. Christian Ortner. O své znalosti se podělili znalci pruských vojenských dějin z Postupimi Thorsten Loch, Lars Zacharias a prof. Miloš Řezník z Varšavy.



S VYSVĚDČENÍM DO MUZEA VÁLKY 1866 NA CHLUMU

30. 6. 2016

Jaký je pohled na bitevní pole z ptačí perspektivy? Návštěva rozhledny Chlum u Hradce Králové v doprovodu vojáka císařské armády.

150. VÝROČÍ BITVY U HRADCE KRÁLOVÉ V MUZEU

1. 7. 2016 – 4. 7. 2016

Cyklus komentovaných prohlídek výstav „Ve stínu války“, „Život v pevnosti“ v Muzeu východních Čech v Hradci Králové a v expozici Muzea války 1866 na Chlumu.

150. VÝROČÍ BITVY U HRADCE KRÁLOVÉ 3. 7. 2016

V neděli 3. července 2016 proběhly vzpomínkové akce na 150. výročí bitvy, program vyvrcholil pietním aktem u Baterie mrtvých a velkou bitevní scénou Königgrätz 1866 na Chlumu.



80 LET MUZEA VÁLKY 1866 NA CHLUMU

3. 7. 2016

Připomenutí 80. výročí založení muzea na Chlumu včetně odhalení portréту zakladatele muzea Josefa Volfa.

PROCHÁZKY MUZEM

5. 7. 2016 – 31. 8. 2016

Pravidelné komentované prohlídky zaměřené na architekturu budovy Muzea východních Čech v Hradci Králové.

ZA PŘÍRODOU PO MĚSTĚ

13. 7. 2016 – 3. 8. 2016

Procházka do královéhradeckých parků za jejich zvířecími obyvateli.

8. Výstavní a edukační činnosti

ZA PŘÍRODOU PO MĚSTĚ

3. 8. 2016

Procházka přírodou zaměřená na pozorování živočichů ve vodních nádržích.

TÝDEN DĚTÍ S MUZEEM VÝCHODNÍCH ČECH

22. 8. 2016 – 26. 8. 2016

Jako pruští špioni děti prošly královéhradeckou a josefovskou pevností, vyzkoušely si měšťanský život a připravily se na slavnostní ples během noci v muzeu.



ZA PŘÍRODOU PO MĚSTĚ

23. 8. 2016

Výcházka za přírodou zaměřená na pozorování našich opeřených sousedů.

MYKOLOGICKO-BOTANICKÁ EXKURZE

8. 9. 2016

Exkurze pod vedením RNDr. Věry Samkové, Ph.D. a Bc. Terezy Tejklové do areálu Fakultní nemocnice v Hradci Králové.



VE STÍNU VÁLKY – KOMENTOVANÁ PROHLÍDKA

8. 9. 2016

Kurátor Mgr. Josef Šrámek, Ph.D. provedl návštěvníky výstavou „Ve stínu války“.

MEZINÁRODNÍ NOC PRO NETOPÝRY

10. 9. 2016

Osvětová akce zaměřená na zkoumání netopýrů včetně detekce netopýřích echolokačních signálů.

40. CELOSTÁTNÍ SEMINÁŘ KNIHOVNÍKŮ MUZEÍ A GALERIÍ

13. 9. 2016 – 15. 9. 2016

Ve dnech 13.–15. září 2016 se uskutečnil v pořadí 40. seminář knihovníků muzeí a galerií, věnovaný katalogizačním pravidlům RDA a ochraně knihovních fondů v muzeích a galeriích.

ŽIVOT V PEVNOSTI – MUZEJNÍ NEDĚLE

18. 9. 2016

V procházce bastionovou pevností města Hradec Králové 19. století jsme se na chvíli stali jejími obyvateli.

VÁLKA Z ROKU 1866 OČIMA SOUČASNÍKŮ

21. 9. 2016

Prusko-rakouská válka roku 1866 dolehla nejen na bedra vojáků, ale poznamenala i život civilního obyvatelstva. Přednáška Mgr. Josefa Šrámka, Ph.D.

VÁLKA Z ROKU 1866 VE VZPOMÍNKÁCH SEDLÁKA VOLFA Z MÁSLŮJED

22. 9. 2016

Mgr. Josef Šrámek, Ph.D. z Muzea východních Čech v Hradci Králové seznámil příznivce a členy Klubu seniorů se vzpomínkami Josefa Volfa.

NOC VĚDCŮ 2016 – BEZPEČNOST

30. 9. 2016

Noc vědců v muzeu se zaměřila na zákonitosti uložení mincovních pokladů a obranu člověka před nebezpečnými tvory.



MEZINÁRODNÍ DEN SENIORŮ 2016 V MUZEU

1. 10. 2016

V rámci Mezinárodního dne seniorů byl připraven pro seniory vstup zdarma do Muzea východních Čech v Hradci Králové a Muzea války 1866 na Chlumu

8. Výstavní a edukační činnosti

TÝDEN KNIHOVEN 2016: BRAŇTE KNIHU!

3. 10. 2016 – 6. 10. 2016

Společenskovědní knihovna Muzea východních Čech v Hradci Králové se i v letošním roce účastnila Týdne knihoven 2016.

HOUBY ŽIVÉ, JEDLÉ I JEDOVATÉ – PROHLÍDKA

6. 10. 2016

Klub seniorů si prohlédl výstavu s ukázkou mnoha druhů hub, rostoucích v blízkém i vzdálenějším okolí Hradce Králové.



KOŠÍK POKROČILÉHO HOUBAŘE

6. 10. 2016

Přednáška Ing. Jiřího Burela se zaměřením na 40 jedlých a dobře poznatelných nehríbovitých druhů hub, které jsou houbaři často opomíjeni.

PODZIMNÍ BRIGÁDA NA PLACHTĚ 2016

15. 10. 2016

Podzimní brigáda v přírodní památce Na Plachtě v Hradci Králové s cílem pomoci přírodě.

CÍSAŘSKÝ VALČÍK – PANENKY PRO UNICEF

16. 10. 2016

Císař František Josef I. se svou chotí Sissi se stali v říjnové muzejní neděli předlohou k výrobě panenek pro UNICEF.

MUŽI Z ALEJE MRTVÝCH V MUZEU

18. 10. 2016

Premiéra nového dokumentu České televize v dramaturgii Martina Červenky a režii Jakuba Taberyho o událostech prusko-rakouské bitvy 3. července 1866.



© foto Rostislav Šírmek

HOUBY JEDLÉ A JIM PODOBNÉ JEDOVATÉ

20. 10. 2016

Seznámení se s nejčastějšími záměnami jedlých hub s jedovatými a ukázka jedlých holubinek, ryzců a růžovek.

EXKURZE DO LESŮ NA NOVÉM HRADCI

22. 10. 2016

Mykologicko-botanická exkurze do přírodní památky U císařské studánky a k rybníku Cesta myslivců zaměřená na vzácnější druhy hub.



VÁLKA NĚMCŮ S NĚMCI:

SASOVÉ VE VÁLCE ROKU 1866

26. 10. 2016

Mgr. Josef Šrámek, Ph.D. seznámil návštěvníky s rolí saského sboru v klíčové bitvě prusko-rakouské války 1866.

PODZIMNÍ PRAZDNINY V MUZEU

27. 10. 2016

O podzimních prázdninách zavítali do muzea vojáci, tentokrát kadetní setnina jičínského pěšího pluku č. 74.



NÁVŠTĚVA CÍSAŘE FRANTIŠKA JOSEFA I.

5. 11. 2016

Muzeum východních Čech v Hradci Králové připomenulo 150. výročí návštěvy císaře Františka Josefa I. v Hradci Králové a současně i 100. výročí jeho úmrtí.



8. Výstavní a edukační činnosti



OHLYSY PRUSKO-RAKOUSKÉ VÁLKY

10. 11. 2016

Klub seniorů navštívil výstavu „Ohlasy prusko-rakouské války“ a byl seznámen s dozvuky války 1866 na společnost.

DO VÁNOC JEDEN KROK

13. 11. 2016

V listopadové muzejní neděli jsme se seznámili se zvyky našich předků a děti tvořily adventní kalendář.

FASHION SHOW JEWEL

18. 11. 2016

Studentský design v podání módní přehlídky Dominika Navrátila, který představil večerní šaty a běžnou nositelnou módu.

JAN NEPOMUK STEINSKÝ

24. 11. 2016

Mgr. Josef Šrámek, Ph.D. představil osobnost Jana Nepomuka Steinského, otce válečných hrobů.



XXVII. MUZEJNÍ ADVENTNÍ TRH 2016

25. 11. 2016 – 27. 11. 2016

Na začátku adventního času se také v roce 2016 uskutečnil tradiční Muzejní adventní trh, který představil pestrou nabídku dárků z tradičních i netradičních materiálů od poctivých řemeslníků.

KRÁLICKÉ BETLÉMY

1. 12. 2016

Mgr. Martina Vlčková seznámila členy Klubu seniorů s betlémařskou tradicí na Králicku.



POMNÍKY Z PRUSKO-RAKOUSKÉ VÁLKY

7. 12. 2016

Přednáška Mgr. Vojtěcha Kesslera, Ph.D. z Historického ústavu Akademie věd ČR seznámila přítomné s areálem někdejšího bojiště.

PŮJDEM SPOLU DO BETLÉMA

11. 12. 2016

Návštěva kouzelného světa betlémů v nové výstavě „Králické betlémy“ a výroba vlastního betlému.

TAJEMSTVÍ VÝROBY BETLÉMŮ

14. 12. 2016

Komentovaná prohlídka výstavy „Králické betlémy“ se zkušeným řezbářem Josefem Komárkem a praktická ukázka výroby figurek.



KRÁLICKÉ BETLÉMY MINULOSTI I DNEŠKA

15. 12. 2016

Prohlídka vánoční výstavy „Králické betlémy minulosti a dneška“ s kurátorkou Mgr. Martinou Vlčkovou pro členy a příznivce Klubu seniorů.

EDUKAČNÍ ČINNOST

Edukační činnost byla stejně jako v předchozích letech zaměřena jak na školní kolektivy dětí a mládeže, tak i rodiny s dětmi a širokou veřejnost. Formy a metody práce s návštěvníky různých věkových kategorií byly zvoleny tak, aby podpořily zájem o činnost muzea a současně ukázaly široké pole jeho působnosti. Různorodé spektrum akcí a programů nabízelo i možnost realizace volnočasových aktivit dětí a mládeže. V průběhu roku byl největší zájem o doprovodné programy vytvořené k výstavě „Život v pevnosti“ a zvykoslovný program „Fašanky, půst a dynovačky znali kluci i holky“. Zájem dětí o účast na prázdninové akci „Týden dětí s muzeem“ opět výrazně převyšoval jeho kapacitu. V průběhu muzejní noci a adventního trhu probíhaly v Dětském ateliéru tématicky zaměřené kreativní dílny, které program obou akcí doplňovaly. V září 2016 byl otevřen přírodovědecký kroužek pro žáky 5. až 9. tříd základních škol a odpovídajících ročníků víceletých gymnázií.

MUZEJNÍ NEDĚLE 2016

Projekt „Muzejní neděle 2016“ navázal již na dlouholetou tradici. Cílem projektu bylo nejen seznámení se zvykoslovnými tradicemi, historií Královéhradeckého kraje a přírodou města Hradec Králové, ale také vytvoření smysluplné náplně dětí a mládeže ve volném čase. V průběhu roku proběhly všechny naplánované akce. V roce 2016 byly poprvé zařazeny přírodovědné neděle, které během exkurzí do okolí zájemcům umožnily blíže poznat zvířecí obyvatele města.



JÉMINE DOMINE, MASOPUST POMINE ...

24. ledna 2016

Tradiční masky, zvyky a masopustní veselí doprovázely lednovou muzejní neděli. Přiblíženy byly některé zajímavosti z masopustních obchůzek na Hlinecku, zapsané pro svoji jedinečnost na seznam UNESCO.



HODY, HODY, DOPROVODY...

20. března 2016

Povídání o hradeckém lítu, vynášení smrtky a dalších tradičních zvyčích našich předků v průběhu postního období a Velikonoc předcházelo výrobě zajímavých dekorací.



ZA VODNÍ ŽOUŽELÍ

17. dubna 2016

První ze tří přírodovědně zaměřených muzejních nedělí byla zaměřena na pestrý život vodních zvířat, jejich detailní zkoumání pod mikroskopem a vlastnoruční odchyt.



PTAČÍ NEDĚLE

15. května 2016

V květnu byl ten pravý čas vypravit se za prvními „posly jara“ a povědět si které z běžných druhů ptáků žijících okolo nás, zpívají a proč zpívají.

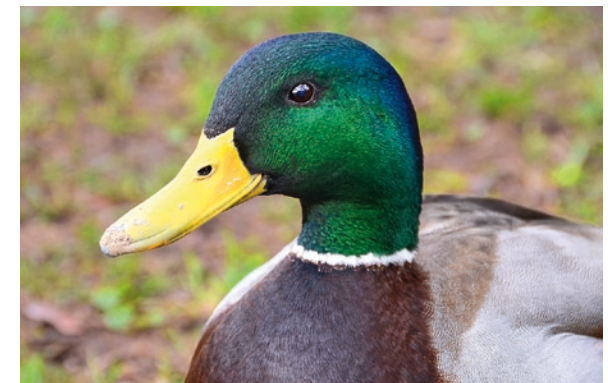

8. Výstavní a edukační činnosti

NEDELE S BROUKEM PYTLÍKEM

19. června 2016

Za brouky, žížalami a další luční havěti, jež se stali hrdiny známé pohádkové knihy, jsme se vydali v průběhu červnové muzejní neděle. Zajímaví tvorové na nás čekali v přírodních lokalitách města.



ŽIVOT V PEVNOSTI

18. září 2016

Procházka bastionovou pevností města Hradec Králové v 19. století ve výstavě „Život v pevnosti“ a hry tehdejších dětí byly na programu zářijové muzejní neděle.



CÍSAŘSKÝ VALČÍK – PANENKY PRO UNICEF

16. října 2016

Sám císař František Josef I. se svou chotí Sissi byli v říjnové muzejní neděli předlohou k výrobě panenek pro UNICEF. Patronkou projektu byla paní Ivanka Bílková, členka souboru loutkového divadla Drak.



DO VÁNOC JEDEN KROK

13. listopadu 2016

Listopadová muzejní neděle seznámila s více či méně známými tradičními adventními zvyky našich předků a všem nedočkavým dětem připravila možnost tvoření vlastního adventního kalendáře.



PŮJDEM SPOLU DO BETLÉMA

11. prosince 2016

Návštěva kouzelného světa betlémů ve výstavě „Králické betlémy minulosti i dneška“ čekala na zájemce poslední muzejní neděle roku 2016. Vlastnoručně vyrobený betlém si pak děti mohly odnést i domů.



8. Výstavní a edukační činnosti

DOPROVODNÉ PROGRAMY

Projekt „Doprovodné programy k expozicím, výstavám a zvykoslovnému roku 2016“ úspěšně navazuje na předešlé čtyři ročníky. Tento projekt muzea byl pro rok 2016 podpořen Královéhradeckým krajem v rámci poskytnutí mimořádného účelového příspěvku na provoz příspěvkové organizaci zřízené Královéhradeckým krajem.

V roce 2016 bylo připraveno 21 různých doprovodných edukačních programů k expozicím, výstavám a zvykoslovnému období. Realizováno bylo 152 programů pro školní skupiny a kolektivy, pro které byly připraveny s ohledem na odpovídající rámcové vzdělávací programy. Programy využily mateřské, základní, střední i speciální a praktické školy z celého Královéhradeckého kraje.



Kromě programů pro školní kolektivy připravilo muzeum další akce během roku, jak pro volnočasové skupiny, tak pro rodiče s dětmi a další návštěvníky. Během jarních prázdnin

pozvalo muzeum návštěvníky během akce „O prázdninách hurá do školy!“ na výstavu „Hurá do školy!“.

V květnu proběhl druhý ročník akce „Vojákem a markytánkou císařského vojska“ v areálu Muzea války 1866 na Chlumu.



Pro nejmenší návštěvníky bylo ve spolupráci s loutkářským kroužkem ŠD Sluníčko ZŠ Štefcova v Hradci Králové odehráno loutkové představení v Dětském ateliéru.

Den „S vysvědčením do muzea“ proběhl ve výročním roce bitvy u Hradce Králové v Muzeu války 1866 na Chlumu.

Akci „Podzimní prázdniny v muzeu“ zpestřili kadeti jičínské-
ho pěšího pluku č. 74.

Proběhl rovněž třetí ročník prázdninové akce „Týden dětí s muzeem“. Účastníci se seznamovali s královéhradeckou pevností a historickými událostmi války roku 1866 v muzejních výstavách, ve městě Hradec Králové, ale i v pevnosti v Josefově, ve Střezeticích a na Chlumu.

Pro Klub seniorů připravuje muzeum ve spolupráci se Studijní a vědeckou knihovnou v Hradci Králové odborné přednášky a komentované prohlídky výstav a expozic.

Od září 2016 byl pro zvědavé děti se zájmem o přírodu otevřen „Přírodovědecký kroužek“. Náplní kroužku bylo zejména praktické poznávání naší přírody formou vycházek po Hradci Králové a blízkém okolí i podrobné zkoumání přírodnin za použití mikroskopu, určovacích klíčů a dalších pomůcek. Setkání vedl každé pondělí Mgr. Josef Hotový ve spolupráci s přírodovědeckým oddělením.



V expozici „Královské město nad soutokem“ se stávající nabídka programů „Putování dějinami – Středověk I.“ a s kreativní dílnou „Putování dějinami – Středověk II.“ nově navíc obohatila o programy věnující se dalším částem expozice a dějinám města: „Pravěk v Hradci Králové, Gotika ve městě a ve společnosti, Renaissance a baroko ve sbírkách muzea“.

Expozici „Od pevnosti k salonu republiky“ se věnovaly dva programy, z nichž jeden přiblížil podobu královéhradec-

8. Výstavní a edukační činnosti

ké pevnosti a druhý následnou proměnu v moderní město. Na program v expozici „Pevnost královéhradecká I.“ navazovala prohlídka města po pevnostních zbytcích „Pevnost královéhradecká II.“ Program „Proměny města Hradec Králové“ za pomoci názorných modelů města seznamoval s jeho vývojem v různých historicky významných obdobích. Účastníci interaktivních programů pracovali v expozicích s kopii sbírkových předmětů, zvětšenými fotografiemi jejich detailů, fotokopii dobových tiskovin i obrazů, mapami, tiskovinami atd., které jim názorně přibližovaly problematiku života v dané době, významné osobnosti, technologické novinky i politické a kulturní názory, módu a další témata.



Architektonicky zaměřená prohlídka muzea představovala skupinám návštěvníků ojedinělou stavbu i jejího architekta Jana Kotěru.

Literární program určený pro střední školy „Národní obrození v Hradci Králové a jeho osobnosti“ seznamoval s historií Společenskovední knihovny a osobnostmi spjatými s národním obrozením.

Pro střední školy nabízelo muzeum také komentované prohlídky jednotlivých expozic i výstav.

Kromě programů ve výstavách, expozicích a Dětském ateliéru připravilo muzeum také prohlídku „Centrem města“, během níž se zájemci seznámili s historií města a architektonickými slohy.

Zájem byl i o edukační programy ve výstavách připomínajících výročí prusko-rakouské války roku 1866. Program „Život v pevnosti“ ve stejnojmenné výstavě seznamoval s jednotlivými oblastmi života a společenského dění ve městě a za použití dobových módních doplňků se tak skupiny zájemců po dobu programu staly návštěvníky pevnostního města.

Ve výstavě „Ve stínu války“ si zájemci prošli válečnými událostmi podle vzpomínek účastníka Ladislava Prokopa. „Ohlasy prusko-rakouské války“ přibližovaly důsledky a společenský dopad válečných událostí.

Velký ohlas měl předvánoční program k výstavě „Králické betlémy minulosti i dneška“ s prohlídkou výstavy i výtvarnou dílnou, během které si předškoláci a školáci vytvářeli vlastní papírové betlémy.

Kromě programů ve výstavách a expozicích byl zájem i o program v Dětském ateliéru, který se věnoval zvykoslovnému období – „Fašanky, půst a dynovačky znali kluci i holky“. V průběhu zvykoslovného programu se žáci seznámili s lidovými zvyky a tradicemi a v rámci výtvarné dílny si vyrobili barevnou jarní dekoraci.

Realizovány byly rovněž interaktivní programy v expozici a v areálu Muzea války 1866 na Chlumu. Program v expozici dětem umožnil zkoušku nově pořízených kopií vojenské výstroje i výzbroje a zároveň je seznámil s historickými okolnostmi války, s každodenností vojáků a s úrovní dobové zdravotní péče. Program Areál bojiště bitvy 1866 nově předškolákům během procházky zprostředkoval pohled na bojiště z ptáčích perspektivy, poznávání krajiny pomocí frotá-

že, odhalování stop zvířat a hlavně pomocí poutavé bajky, jejichž hlavní představitele lze na navštívených pomnících najít, představil konkrétní místa bojů. Starším žákům nabídl cestu areálem s výkladem doplněným řadou obrázků.



MUZEUM V MÉDIÍCH

Tištěná media

Pravidelné pozvánky na výstavy, muzejní akce či populárně naučné příspěvky otiskovaly v roce 2016 především Hradecký deník, MF Dnes, Deník Právo, Radnice a vycházely i v digitální podobě, např. v týdeníku 5plus2.

HRADECKÝ DENÍK, 17. 2. 2016

Výstava v Muzeu východních Čech seznámí děti s prací Českého červeného kříže

Hradec Králové – Výstava žáků družiny třetích tříd královéhradecké Základní školy Pouchov zaměřená na jejich volnočasové aktivity pod názvem Děti, město a Český červený kříž je do konce měsíce března k vidění v Dětském ateliéru královéhradeckého Muzea východních Čech. Zdroj: http://hradecky.denik.cz/kultura_region/vystava-v-muzeu-vychodnich-cech-seznamami-deti-s-praci-ceskeho-cerveneho-krize-20160217.html

HRADECKÝ DENÍK, 22. 2. 2016

Děti v muzeu vyráběly rodinné exlibris

Hradec Králové – Rodinné exlibris si měly možnost vyrobit děti se svými rodiči v sobotu 20. února v Dětském ateliéru královéhradeckého Muzea východních Čech. Zdroj: http://hradecky.denik.cz/zpravy_region/deti-v-muzeu-vyrabely-rodinne-exlibris-20160222.html

HRADECKÝ DENÍK, 1. 3. 2016

Muzejní lapidárium se proměnilo v pevnostní město

Hradec Králové – Výstava s patřičným názvem Život v pevnosti aneb Všední i sváteční život obyvatel Hradce Králové v 19. století je do letošního 13. listopadu k vidění v lapidáriu hradeckého Muzea východních Čech. Zdroj: http://hradecky.denik.cz/kultura_region/muzejni-lapidarium-se-promenilo-v-pevnostni-mesto-20160301.html

HRADECKÝ DENÍK, 17. 4. 2016

Konflikt první světové války na Sočské frontě připomíná hradecké muzeum

Hradec Králové – Řeka Soča zaujímá ve slovinských dějinách

a národní tradici výjimečné postavení. Stala se symbolickou obrannou linií tamní národní identity vůči italskému vlivu. Když 23. května 1915 Itálie vypověděla válku Rakousku-Uhersku, propůjčila tato smaragdová řeka své jméno skutečnému bojišti rozprostřenému v jejím povodí. Zdroj: http://hradecky.denik.cz/kultura_region/konflikt-prvni-svetove-valky-na-socske-fronte-pripomina-hradecke-muzeum-20160417.html

HRADECKÝ DENÍK, 20. 4. 2016

Muzeum pořádalo historicky první přírodovědnou Muzejní neděli

Hradec Králové – Přírodovědnou naučnou Muzejní neděli pro děti a jejich rodiče připravilo v závěru uplynulého týdne do hradeckých Šimkových sadů královéhradecké muzeum... Zdroj: http://hradecky.denik.cz/zpravy_region/muzeum-poradalo-historicky-prvni-prirodovednou-muzejni-nedeli-20160420.html

HRADECKÝ DENÍK, 15. 5. 2016

Krátce z Hradce: Za ptáky můžete vyrazit s muzeem

Hradec Králové – V květnu jsou již všichni tažní ptáci, tito milí „poslové jara“, zpět u nás a hlasitě se ozývají. Hradecké muzeum si na neděli... Zdroj: http://hradecky.denik.cz/zpravy_region/kratce-z-hradce-za-ptaky-muzete-vyrazit-s-muzeem-20160515.html

HRADECKÝ DENÍK, 21. 5. 2016

Muzejní noc v Hradci naučí valčík a ukáže, jak vzniká tornádo

Hradec Králové – Je libo portrétní fotografii jako vystřiženou z 19. století, lekci valčíku nebo ukázkou samohrajícího piána? Nejen to dostanete, zažijete a uvidíte na... Zdroj: http://hradecky.denik.cz/zpravy_region/muzejni-noc-v-hradci-nauci-valcik-a-ukaze-jak-vznika-tornado-20160521.html

HRADECKÝ DENÍK, 7. 6. 2016

Vrbenského kasárna by mohl opravit kraj

Hradec Králové – S Vrbenského kasárnami město dlouho nevědělo, co dělat. Teď by tam mohla přesídlit část muzea. Zdroj: http://hradecky.denik.cz/zpravy_region/vrbenskeho-kasarna-by-mohl-opravit-kraj-20160607.html

KRKONOŠSKÝ DENÍK, 27. 6. 2016

U nás tady, blízko těch dvou festuňků, se ta válka odehraje

Východní Čechy – Válečný deník 1866: Východočeští sedláci už na jaře 1866 věštili, že se prusko-rakouská válka prožene právě po jejich polích, v blízkosti hradecké a josefovské pevnosti. Zdroj: <http://krkonosky.denik.cz/z-regionu/u-nas-tady-blizko-tech-dvou-festuňku-se-ta-valka-odehraje-20160627.html>

JIČÍNSKÝ DENÍK, 27. 6. 2016

Dnes před 150 lety: Vítězství u Trutnova a porážka u Náchoda.

Východní Čechy – Válečný deník 1866: První děsivé dunění kanonů, první bodákové útoky, první stovky padlých: tak si pamatují naši předci 27. června 1866 na Trutnovsku a Náchodsku. Zdroj: <http://jicinsky.denik.cz/z-regionu/dnes-pred-150-lety-vitezstvi-u-trutnova-a-porazka-u-nachoda-20160627.html>

JIČÍNSKÝ DENÍK, 28. 6. 2016

Pruská odvěta za Trutnov: Tři rakouské porážky.

Východní Čechy – Válečný deník 1866: Včerejší úspěch rakouských zbraní nad Prusy pronikajícími koncem června 1866 na Trutnovsko rakouský podmaršálek Gablenz nepřeceňoval. Zdroj: <http://jicinsky.denik.cz/z-regionu/pruska-odveta-za-trutnov-tri-rakouske-porazky-20160628.html>

KRKONOŠSKÝ DENÍK, 29. 6. 2016

Dnes před 150 lety: Rakušané padli u Dvora, Sviníšťan i Jičina.

Východní Čechy – Válečný deník 1866: Druhým dnem ustupuje Gablenzův včera poražený rakouský armádní sbor od Trutnova k Jaroměři: je 29. června 1866. Zdroj: <http://krkonosky.denik.cz/z-regionu/dnes-pres-150-lety-rakusane-padli-u-dvora-svinistan-i-jicina-20160629.html>

8. Výstavní a edukační činnosti

HRADECKÝ DENÍK, 30. 6. 2016

Dnes před 150 lety: Lidi utíkejte!

Prajzi nás honí, znělo krajem.

Východní Čechy – Válečný deník 1866: Jak válku, která se před 150 lety prohnala východními Čechami a měnila mapu Evropy, prožívali obyčejní lidé? Co se mezi lidmi šušovalo a čeho se báli? Zdroj: <http://hradecky.denik.cz/z-regionu/dnes-pres-150-lety-lidi-utikejte-prajzi-nas-honi-znelo-krajem-20160630.html>

DENÍK, 1. 7. 2016

Dnes před 150 lety v rakouské uniformě:

úmorný hlad a žízeň

Východní Čechy – Válečný deník 1866: Nekonečné pochody, zžírává žízeň a hlad i dotírající nepřítel. Tak vzpomíná na válku 1866 trubač čáslavského 21. pěšího pluku hlinecký rodák Ladislav Prokop, který v rakouské uniformě sloužil jako trubač. Křest bojovým ohněm prožil v bitvě u České Skalice. Zdroj: <http://www.denik.cz/cestovani/dnes-pred-150-lety-v-rakouske-uniforme-umorny-hlad-a-zizen-20160701.html>

HRADECKÝ DENÍK, 2. 7. 2016

Před 150 lety: masakr císařské statečnosti u Hradce Králové.

Východní Čechy – Válečný deník 1866: Vynikající jezdecko-proslulé v celé Evropě, skvělé dělostřelectvo číhající v promyšlených baterijních šancích mistra Pidolla, odhodlaná pěchota vybavená přesnějšími i spolehlivějšími puškami: to všechno bylo na straně císařských vojsk, když 3. července 1866 zaujala obranu u Hradce Králové proti valícím se pruským kolonám od Hořic, Náchoda i Dvora Králové. Zdroj: http://hradecky.denik.cz/zpravy_region/pred-150-lety-masakr-cisarske-statecnosti-u-hradce-kralove-20160702.html

HRADECKÝ DENÍK, 22. 7. 2016

Po šestnácti letech čeká muzeum oprava

Hradec Králové – Nových oken, soch či omítek se dočká Muzeum východních Čech v Hradci Králové. Po roce 2018... Zdroj: http://hradecky.denik.cz/zpravy_region/po-sestnacti-letech-ceka-muzeum-oprava-20160722.html

HRADECKÝ DENÍK, 28. 7. 2016

Záchranu Vrbenského kasáren

vezme na svá bedra kraj

Hradec Králové – Městskou budovu by v případě získání dotací na opravu převzal kraj. Vznikla by zde část muzea. Zdroj: http://hradecky.denik.cz/zpravy_region/zachranu-vrbenskeho-kasaren-vezme-na-sva-bedra-kraj-20160728.html

HRADECKÝ DENÍK, 12. 8. 2016

Muzeum války 1866 slaví osmdesáté výročí

Hradecko – Impuls k založení připomínky bitvy z roku 1866 dal sedlák Josef Volf, který událost sledoval u Máslojed jako šestiletý chlapec. Zdroj: http://hradecky.denik.cz/zpravy_region/muzeum-valky-1866-slavi-osmdesate-vyroci-20160812.html

HRADECKÝ DENÍK, 25. 8. 2016

Houbaři jdou vstříc nepříznivému počasí.

Kdo hledá, s prázdnou se nevrátí

Mykoložka Tereza Tejtková z Muzea východních Čech v Hradci Králové v příspěvku o aktuálním růstu hub ve východních Čechách. Zdroj: http://hradecky.denik.cz/zpravy_region/houbari-jdou-vstric-nepriznivemu-pocasi-kdo-hleda-s-prazdnou-se-nevrati-20160825.html

HRADECKÝ DENÍK, 28. 9. 2016

Noc vědců se zaměří na bezpečnost

Hradec Králové – Tento pátek se v Muzeu východních Čech v Hradci Králové bude konat Noc vědců. Program se tentokrát zaměří na téma bezpečnost. Zdroj: http://hradecky.denik.cz/zpravy_region/noc-vedcu-se-zameri-na-bezpeci-20160928.html

HRADECKÝ DENÍK, 8. 10. 2016

Hradecké muzeum se do konce

víkendu proměnilo v les plný hub

Hradec Králové – Muzeum východních Čech v Hradci Králové hostí již 21. ročník výstavy hub s názvem Houby živé, jedlé i jedovaté. Zdroj: http://hradecky.denik.cz/zpravy_region/hradecke-muzeum-se-do-konce-vikendu-promenilo-v-les-plny-hub-20161008.html

HRADECKÝ DENÍK, 25. 10. 2016

Krvavá bitva vzbuzuje zájem i po sto padesáti letech

Hradecko – Začátkem léta roku 1866 byl les Svib poblíž Hradce Králové svědkem krvavé podívané. Při válečné vřavě rakouské a pruské armády zde zemřely stovky vojáků. Zdroj: http://hradecky.denik.cz/zpravy_region/krvava-bitva-vzbuzuje-zajem-i-po-sto-padesati-letech-20161025.html

HRADECKÝ DENÍK, 5. 11. 2016

Do Hradce zavítá císař pán. Už v sobotu

Hradec Králové – Velká sláva se chystá již tuto sobotu. V rámci ukončení vzpomínkových akcí na 150. výročí bitvy u Hradce Králové dorazí do města nad soutokem Labe a Orlice císař pán František Josef I. Zdroj: http://hradecky.denik.cz/zpravy_region/do-hradce-zavita-cisar-pan-uz-v-sobotu-20161105.html

HRADECKÝ DENÍK, 7. 11. 2016

Hradec se vrátil do časů rakouské monarchie

Hradec Králové – Císař pán opět o víkendu zavítal do východočeské metropole. Zdroj: http://hradecky.denik.cz/zpravy_region/hradec-se-vratil-do-casu-rakouske-monarchie-20161107.html

HRADECKÝ DENÍK, 7. 11. 2016

Osudové bojiště na Chlumu navštívil po bitvě císař František Josef I.

Východní Čechy – Na konci srpna roku 1866 byl v Praze uzavřen mír mezi hlavními protivníky Rakouskem a Pruskem, který de facto učinil tečku za válečným stavem. Zdroj: http://hradecky.denik.cz/zpravy_region/osudove-bojiste-na-chlumu-navstivil-po-bitve-cisar-frantisek-josef-i-20161107.html

HRADECKÝ DENÍK, 24. 11. 2016

Oslík, betlém či medovina.

Muzeum ožije vánočními trhy

Hradec Králové – Na konci týdne se v hradeckém muzeu a na Eliščině nábřeží uskuteční sedmadvacátý Muzejní adventní trh, který pravidelně navštěvuje kolem osmi tisíc návštěvníků. Zdroj: http://hradecky.denik.cz/zpravy_region/oslik-betlem-ci-medovina-muzeum-ozije-vanocnimi-trhy-20161124.html

HRADECKÝ DENÍK, 27. 11. 2016

Adventní období začíná.

Lidé si stále potrpí na tradiční české vánoce

Východní Čechy – Vánoce se nezadržitelně blíží. Poslední listopadový víkend se zároveň nese ve znamení první adventní neděle, což tradičně znamená, že do začátku vánočních svátků zbývají pouhé čtyři týdny. K vánoční atmosféře v Hradci Králové přispívá i muzejní adventní trh, který se koná o tomto víkendu před Muzeem východních Čech... Zdroj: http://hradecky.denik.cz/zpravy_region/adventni-obdobi-zacina-lide-si-stale-potрпи-na-tradicni-ceske-vanoce-20161127.html

HRADECKÝ DENÍK, 28. 11. 2016

Adventní trhy přilákaly stovky lidí

Hradec Králové – Sedmadvacátý adventní trh nezklamal. Tisíce lidí vážilo o víkendu cestu k hradeckému muzeu, kde na ně čekal již tradiční Muzejní adventní trh. Zdroj: http://hradecky.denik.cz/zpravy_region/adventni-trhy-prilakaly-stovky-lidi-20161128.html

DENÍK.CZ, 10. 12. 2016

Dominantu Hradce čeká generální oprava

Hradec Králové – Hradecké muzeum se dočká rozsáhlé rekonstrukce. Zdroj: <http://www.denik.cz/regiony/dominantu-hradce-cka-generalni-oprava-20161210.html>

HRADECKÝ DENÍK, 11. 12. 2016

V muzeu začala výstava betlémů

Hradec Králové – Ve čtvrtek byla v Muzeu východních Čech v Hradci Králové slavnostně zahájena nová výstava Králické betlémy minulosti i dneška. Zdroj: http://hradecky.denik.cz/kultura_region/v-muzeu-zacala-vystava-betlemu-20161211.html

HRADECKÝ DENÍK, 12. 12. 2016

Atmosféru Vánoc načerpejte v muzeu Hradec Králové

Muzeum východních Čech v Hradci Králové vystavuje krásné betlémy nejen králických řezbářů. Zdroj: http://hradecky.denik.cz/zpravy_region/atmosferu-vanoc-nacerpejte-v-muzeu-20161212.html

IDNES.CZ, 22. 1. 2016

Nález století ležel na poli, hodnota římských mincí je nevyčísitelná

Amatérští archeologové nedávno za pomoci detektorů kovu objevili na utajovaném místě na Hradecku poklad: stříbrné římské mince. V historii východočeské archeologie je to vůbec poprvé, co se takový numismatický soubor dostal vědcům do ruky. Zdroj: http://hradec.idnes.cz/archeologove-nasli-na-hradecku-vzacne-rimske-mince-fwv-/hradec-zpravy.aspx?c=A160122_2220308_hradec-zpravy_pos

IDNES.CZ, 8. 2. 2016

Pískovna je rájem pro unikátní druhy, návrat lesa je prý může zahubit

Na pískovně Marokánka u Hradce Králové se daří početné kolonii kudlanky nábožné a přírodovědci si jsou jistí, že se tam zabydlela také celá řada dalších unikátních druhů. Návrat lesa a údajně nevhodná rekultivace je však prý mohou zahubit. Zdroj: http://hradec.idnes.cz/rekultivace-piskovny-muze-zabit-kudlanku-fio-/hradec-zpravy.aspx?c=A160208_2224077_hradec-zpravy_the

IDNES.CZ, 22. 3. 2016

150. výročí bitvy u Hradce Králové: kde byste neměli chybět?

Ačkoli se hlavní vzpomínkové akce 150. výročí bitvy u Hradce Králové v roce 1866 odehrají v červenci, některé už dávno začaly a budou trvat celý letošní rok. Pojdte s portálem Kudy z nudy propátrat kompletní nabídku výstav, slavností, bitevních scén a dalších akcí. Zdroj: http://cestovani.idnes.cz/150-vyroci-bitvy-u-hradce-kralove-kde-byste-nemeli-chybet-pik-kudyznudy.aspx?c=A160317_170406_kudyznudy_kro

IDNES.CZ, 15. 6. 2016

Legendární kupeckou stezku lemují poklady, zbyla z ní jen polní cesta

Dnes již zaniklá cesta z Hradce Králové na Nový Bydžov je legendární kupeckou stezkou, která je lemována poklady a pravěkými sídlišti. Středověká komunikace patřila od pravěku až do 19. století mezi nejdůležitější silnice v kraji. Zdroj:

http://hradec.idnes.cz/legendarni-kupecka-stezka-u-hradce-kralove-fjs-/hradec-zpravy.aspx?c=A160609_2252124_hradec-zpravy_the

IDNES.CZ, 27. 7. 2016

Někteří lidé mají život méně hořký. Vyzkoušejte si, zda k nim patříte

Část z nás kvůli poškozenému genu nedokáže vnímat některé hořké chutě. Čeští výzkumníci nabízejí možnost, abyste si porovnali, ke které skupině patříte a jak se Češi poměřují se zbytkem světa. Zdroj: http://techart.idnes.cz/horky-zivot-ch8-/veda.aspx?c=A160725_150854_veda_mla

IDNES.CZ, 3. 8. 2016

Nepravé lanýže letos rostou jako nikdy předtím. Mnozí je mají za pravé

Někdo se z lesa vrátí s plným košem, jiný je rád za hrst hub. Vrcholné léto sice mnohde houbaření nepřeje, přesto si lze přijít na své. Rostou totiž druhy, které jsou spíše vzácnější. Jen pozor na záměnu s houbami jedovatými, letos už je podle mykologů nahlášeno přes dvě desítky otrav. Zdroj: http://hobby.idnes.cz/rostou-belolanyze-ryzec-syrovinka-d6p-/houby.aspx?c=A160802_103840_houby_mce

IDNES.CZ, 30. 9. 2016

Nerostou, houbaři marně vyhlízejí déšť. Přesto lze najít i hříby

Začínající podzim letos rozhodně vyvrcholením houbařské sezony není. Neroste téměř nic. V koncích jsou mnohde i mykologové, kteří musejí odkládat tradiční a oblíbené houbařské výstavy. Čekají, zda pořádně zaprší. Přesto se i teď houby někde najít dají. Zdroj: http://hobby.idnes.cz/houby-nerostou-0gu-/houby.aspx?c=A160929_122101_houby_mce

IDNES.CZ, 20. 10. 2016

Archeologové jsou nadšení, u Hradce našli chybějící článek lužické kultury

Archeologové v Hvozdnici u Hradce Králové našli chybějící článek mezi kulturami doby bronzové ve východních Čechách. Na pohřebišti narazili na více než 50 žárových hrobů

8. Výstavní a edukační činnosti

s keramickými urnami a získali i důkazy, že kultura lužických popelnicových polí má v regionu mnohem starší kořeny, než se předpokládalo. Nové nálezy potvrzují, že jedna z nejvýznamnějších pravěkých kultur, lužická, je místního původu. „Narazili jsme na mimořádně dochované hroby, je to fantastické. Netušili jsme, že ještě někde něco takového objevíme,“ říká nadšeně vedoucí archeologického pracoviště Muzea východních Čech v Hradci Králové Miroslav Novák, který je jindy spíše zdrženlivý. Zdroj: http://hradec.idnes.cz/archeologicke-nalezky-ve-hvozdnici-u-hradce-kralove-f8e-/hradec-zpravy.aspx?c=A161015_2279468_hradec-zpravy_the

IDNES.CZ, 28.10. 2016

Pochlubte se posledním houbařským úlovkem, pořád se něco najít dá

Aktuálně houby rostou podle mykologů spíš roztroušeně, a to hlavně v nižších a středních polohách, trochu lepší je to například v severních Čechách a na Plzeňsku. Ať jste v posledních dnech našli, nebo v následujících ještě najdete cokoli, pochlubte se svým houbařským úlovkem ostatním čtenářům iDNES.cz. Že se momentálně opravdu „něco najít dá“, uklidňuje mykoložka Tereza Tejklová z Muzea východních Čech v Hradci Králové, která s kolegy připravuje houbařské výstavy a je tedy v našich lesích jako doma. Zdroj: http://hobby.idnes.cz/jaky-je-vas-nejlepsi-houbarsky-ulovek-d8y-/houby.aspx?c=A161027_002722_houby_mce

IDNES.CZ, 10. 9. 2016

Ministerstva souhlasí, do Hradubic potečou miliardy z Evropské unie

Do hradubické aglomerace v příštích čtyřech letech s jistotou přiteče investice přes 3,5 miliardy korun. Hradec je utratí na dopravní, stavební, vzdělávací i revitalizační projekty. Ve hře jsou další miliardy. Zdroj: http://hradec.idnes.cz/hradec-kralove-hradubice-evropska-unie-eu-miilardy-dota-ce-investice-1dw-/hradec-zpravy.aspx?c=A160909_2271926_hradec-zpravy_the

IDNES.CZ, 9. 11. 2016

Ještě před pár dny jste nosili z lesa hříby, ukázaly vaše fotografie

Hříby můžete najít i teď, jenže přešle prvními mrazíky už nemusí být k jídlu. Je to, jako byste konzumovali nahnílé maso. Ale už se dají najít zimní druhy jako penízovka či hlíva, na které teď mykologové radí přesedlat. A i vaše soutěžní fotky dokazují, že do lesa nechodíte jen za hřibovitými úlovky. Zdroj: http://hobby.idnes.cz/houbareni-soutez-fotografie-hub-dax-/houby.aspx?c=A161102_165022_houby_mce

IDNES.CZ, 11. 11. 2016

Archeologové varují, že poklady pod D11 neprozkoumají včas ani pořádně

Archeologové se obávají, že průzkum pod dálnicí D11 může dopadnout špatně. Důvodem jsou extrémně nízké nabídky stavebních firem ve výběrovém řízení na zemní práce, ale i šibeniční termín na práci. Oblast přitom nejspíš skrývá nečekané poklady. Zdroj: http://hradec.idnes.cz/archeologove-maji-obavy-o-vyzkum-pod-dalnicí-d11-frg-/hradec-zpravy.aspx?c=A161110_2285066_hradec-zpravy_pos

IDNES.CZ, 25. 11. 2016

Začátek adventu přinese kromě rozsvěcení stromů i trhy a hororový průvod

Rozsvěcení stromů, koncerty, divadlo, živý betlém, řemeslné trhy i hororový průvod. To přinese první adventní víkend v Královéhradeckém kraji. Hojně navštěvované jsou Vánoce na Hrádku u Nechanic, kde prohlídky vyzdobených zámeckých interiérů připomenou historii svátků. Zdroj: http://hradec.idnes.cz/zacatek-adventu-v-kralovehradeckem-kraji-fpb-/hradec-zpravy.aspx?c=A161125_2288295_hradec-zpravy_the

IDNES.CZ, 11. 12. 2016

Šest nejkrásnějších staveb architekta Jana Kotěry

V neděli 18. prosince to bude právě 145 let, co se v Brně narodil architekt Jan Kotěra. Tvůrce rozkročený mezi dobovou secesí a moderním funkcionalismem zanechal nesmazatelnou stopu v Hradci Králové i na jiných místech. Kde? To vám prozradí portál Kudy z nudy. Zdroj: <http://cestovani.idnes.cz/>

[sest-nejkrasnejsich-staveb-architekta-jana-kotery-fwl-/kudyznudy.aspx?c=A161129_144444_kudyznudy_zuje](http://cestovani.idnes.cz/sest-nejkrasnejsich-staveb-architekta-jana-kotery-fwl-/kudyznudy.aspx?c=A161129_144444_kudyznudy_zuje)

RADNICE Č. 3/ 2016, 16. 1. 2016

Jémíne domine, masopust pomíne

Tradiční masky, zvyky a masopustní veselí budou doprovázet neděli 24. ledna od 9 a od 13 hodin v Muzeu východních Čech. „Přiblížíme si zajímavosti z masopustních občůzek na Hlinceku a vyrobíme typickou součást masek tamních maškar – pestrou čepici a koně. Zdroj: https://issuu.com/mmhk/docs/radnice_03_2016

RADNICE Č. 10/ 2016, 9. 3. 2016

Calendarium Regina nabídne pro každého něco

Kalendář prestižních akcí Calendaria Regina, který čítá desítky počínů konaných v Hradci Králové, nabízí i letos zážitky pro každého. Část jeho nabídky tvoří seriál akcí k 150. výročí prusko-rakouské bitvy u Hradce Králové z roku 1866, nechybí v něm však ani tradiční festivaly, veletrhy, historické slavnosti či letecké show. Zdroj: https://issuu.com/mmhk/docs/radnice_10_2016

RADNICE Č. 11/2016, 16. 3. 2016

Muzejní neděle

V dětském ateliéru Muzea východních Čech je na neděli 20. května od 9 do 11 a od 13 do 15 hodin připravena výroba dekorací v podobě mramorovaných vajec, keramického zápisu a slepičky nebo zajíčka. Zdroj: https://issuu.com/mmhk/docs/radnice_11_2016

RADNICE Č. 12/2016, 22. 3. 2016

Výroční ceny města v přímém přenosu

Ve středu 30. března udělí město Hradec Králové v Muzeu východních Čech ocenění za významné počiny a události roku 2015. Hostem večera, který začíná v 19 hodin, bude houslový virtuos Jaroslav Svěcený. (red) Zdroj: https://issuu.com/mmhk/docs/radnice_12_2016/3

RADNICE Č. 14/2016, 6. 4. 2016

Hradec Králové udělil výroční ceny

Město Hradec Králové už zná držitele svých výročních cen. V Muzeu východních Čech převzaly 30. března večer výroční ceny osobnosti, které v loňském roce dosáhly mimořádných úspěchů ve své činnosti v oblasti kulturní, sportovní a vědecké. Veřejnost vybrala také Událost roku 2015. Za dlouholetý přínos městu byly uděleny dvě ceny Primus inter pares. Po dvou letech byla udělena opět Cena dr. Františka Ulricha. Zdroj: https://issuu.com/mmhk/docs/radnice_14_2016

RADNICE Č. 15/2016, 13. 4. 2016

Muzejní neděle lákají na přírodu

Na první ze tří přírodovědně zaměřených muzejních nedělí zve 17. dubna od 9 a od 13 hodin Muzeum východních Čech. Návštěvníci se podívají na život ve vodě, dozvědí se o způsobu života drobných vodních zvířátek, prohlédnou si je pod mikroskopem a za příznivého počasí si je i vlastnoručně odchytili. Zdroj: https://issuu.com/mmhk/docs/radnice_15_2016

RADNICE Č. 16/2016, 20. 4. 2016

Protipruský val: prusko-rakouské války 1740-1866

Muzeum VČ 18.00. Zdroj: https://issuu.com/mmhk/docs/radnice_16_2016

RADNICE Č. 17/2016, 27. 4. 2016

Vzpomínky na frontu

Do 8. května je možné v Muzeu východních Čech navštívit výstavu věnovanou bitvám I. světové války s důrazem na působení českých vojáků na sošské frontě. Zdroj: https://issuu.com/mmhk/docs/radnice_17_2016

RADNICE Č. 20/2016, 18. 5. 2016

Noc bude patřit muzeím

Večer a noc bude v pátek 27. května od 18 do 24 hodin patřit muzeím. Muzeum východních Čech nabídne noc v pevnosti – bohatý program pro děti i dospělé zaměřený na život v nejkrásnější pevnosti monarchie. K akci se připojuje tradičně i Muzeum války 1866 na Chlumu, kam bude orga-

nizovaná doprava, Muzeum Petrof, Muzeum parních strojů, Panenkárium – muzeum panenek, Divadlo Drak, České farmaceutické muzeum v Kuksu, Muzejní expozice sdělovací a zabezpečovací techniky, Informační centrum obnovitelné zdroje a malá vodní elektrárna Hučák. Podrobnější informace o Muzejní noci najdete postupně na www.muzeumhk.cz. Zdroj: https://issuu.com/mmhk/docs/radnice_20_2016

RADNICE Č. 25/2016, 22. 6. 2016

Život v pevnosti

Výstava provází pestrým životem obyvatel královéhradecké pevnosti v 19. století. Nahlédnete do domácností... Zdroj: https://issuu.com/mmhk/docs/radnice_25_2016

RADNICE Č. 30/2016, 14. 9. 2016

Válka z roku 1866 očima současníků

Muzeum VČ 18.00. Zdroj: https://issuu.com/mmhk/docs/radnice_30_2016

RADNICE Č. 35/2016, 19. 10. 2016

Do lesa za houbami a rostlinami

Muzeum východních Čech zve zájemce na mykologicko-botanickou exkurzi do přírodní památky U císařské studánky a k rybníku Cesta myslivců, kde byly nalezeny vzácnější druhy hub jako například hvězdovka smrková, slizečka porcelánová nebo korunokyjka svícnovitá. Exkurzi, která se bude konat v sobotu 22. října, povedou mykoložka Tereza Tejklová a botanička Věra Samková. Sraz je v 9 hodin u budovy Lesů ČR v Přemyslově ulici na Novém Hradci. Zdroj: https://issuu.com/mmhk/docs/radnice_35_2016

RADNICE Č. 40/2016, 23. 11. 2016

Trhy na nábřeží i na náměstí

Konec týdne bude ve městě patřit adventním trhům, které se od pátku 25. do neděle 27. listopadu uskuteční na dvou místech – v Muzeu východních Čech a v Novém Adalbertinu na Velkém náměstí. Zdroj: https://issuu.com/mmhk/docs/radnice_40_2016

RADNICE Č. 41/2016, 30. 11. 2016

Hradec se ukázal v adventním hávu

Oči, uši, nos i chuťové pohárky si přišly na své při tradičním muzejním adventním trhu, který se rozprostřel jak na nábřeží, tak i ve všech patrech Muzea východních Čech. Směsice vůní a chutí podbarvená melodiemi vánočních koledí během tří dní opět přilákala stovky návštěvníků. Zdroj: https://issuu.com/mmhk/docs/radnice_41_2016

RADNICE Č. 42/2016, 7. 12. 2016

Muzeum východních Čech projde obnovou

Secesní budovu Muzea východních Čech čeká v příštích letech náročná rekonstrukce. V rámci dotačních titulů plánuje město Hradec Králové obnovu této významné památky, vystavěné na Eliščině nábřeží v letech 1909 až 1913. Stavebně-technický stav budovy již vyžaduje rozsáhlejší zásah. Nejviditelnější součástí rekonstrukce se stane obnova vnějšího pláště... Zdroj: https://issuu.com/mmhk/docs/radnice_42_2016

RADNICE Č. 42/2016, 7. 12. 2016

Tajemství výroby betlémů

Muzeum VČ 17.00. Zdroj: https://issuu.com/mmhk/docs/radnice_42_2016

ČESKÉ NOVINY, 26. 2. 2016

Výstava v hradeckém muzeu přibližuje lidem život v pevnosti

Hradec Králové – Výstava v Muzeu východních Čech v Hradci Králové představuje od dnešního dne návštěvníkům život obyvatel v hradecké bastionové pevnosti. Zdroj: <http://www.ceskenoviny.cz/zpravy/vystava-v-hradeckem-muzeu-priblizuje-lidem-zivot-v-pevnosti/1319609>

ČESKÉ NOVINY, 6. 10. 2016

Hradecké muzeum vystavuje stovky druhů hub

Muzeum východních Čech v Hradci Králové zahájilo 6. října 21. ročník výstavy Houby živé, jedlé i jedovaté, která do 9. října zájemcům představí několik stovek nejrůznějších

8. Výstavní a edukační činnosti

druhů hub. Příprava výstavy byla letos mimořádně náročná, protože v okolí Hradce Králové kvůli suchému počasí houby rostly minimálně. Na snímku je křemenáč osikový. Zdroj: <http://www.ceskenoviny.cz/zpravy/muzeum-vychodnich-cech-vystavuje-stovky-druhu-hub/1400756>

HOBBY MAGAZÍN IDNES, 7. 6. 2016

Vyhladovělí houbaři nosí z lesa hříby a křemenáče dříve než obvykle

Hříby i křemenáče bývají prázdninovými houbami, které obvykle začnou houbařům dělat radost tak v červenci. Teď je lidé nosí z lesa na samém počátku června. A to přesto, že ještě nedávno bylo poměrně sucho a na srážky to nevypadalo. Zdroj: http://hobby.idnes.cz/houby-rostou-hriby-kremenace-dja-/houby.aspx?c=A160606_131718_houby_mce

HOBBY MAGAZÍN IDNES, 30. 9. 2016

Nerostou, houbaři marně vyhlížejí déšť. Přesto lze najít i hříby

Začínající podzim letos rozhodně vyvrcholením houbařské sezony není. Neroste téměř nic. V koncích jsou mnohde i mykologové, kteří musejí odkládat tradiční a oblíbené houbařské výstavy. Čekají, zda pořádně zaprší. Přesto se i teď houby někde najít dají. Zdroj: http://hobby.idnes.cz/houby-nerostou-0gu-/houby.aspx?c=A160929_122101_houby_mce

HOBBY MAGAZÍN IDNES, 28. 10. 2016

Pochlubte se posledním houbařským úlovkem, pořád se něco najít dá

Aktuálně houby rostou podle mykologů spíš roztroušeně, a to hlavně v nižších a středních polohách, trochu lepší je to například v severních Čechách a na Plzeňsku. Ať jste v posledních dnech našli nebo v následujících ještě najdete cokoli, pochlubte se svým houbařským úlovkem ostatním čtenářům iDNES.cz. Zdroj: http://hobby.idnes.cz/jaky-je-vas-nejlepsi-houbarsky-ulovek-d8y-/houby.aspx?c=A161027_002722_houby_mce

DĚJINY A SOUČASNOST 6/2016, ČERVEN 2016

Prusko-rakouská válka 1866

...Vojenská čtvera, nezbytná součást výstroje, se nakonec stala emblémem mezinárodní konference Prusko-rakouská válka 1866 v optice politických, vojenských, sociálních, hospodářských a kulturních dějin.

DĚJINY A SOUČASNOST 6/2016, ČERVEN 2016

Utíkejte, Prajzi jdou! Prusko-rakouská válka v paměti obyvatel východních Čech

„Utíkejte Prajzi jdou, už jsou tamhle za vodou, kradou husy, slepice, mají modré čepice“, stojí v textu písně, která vznikla krátce po skončení prusko-rakouské války a která se zjevně těšila nemalé oblibě. Článek Mgr. Josefa Šrámečka, Ph.D. z Muzea východních Čech v Hradci Králové

REFLEX.CZ, 30. 6. 2016

Bitva u Hradce a květnové povstání na jihu Čech v zásadních publikacích

V bitvě u Hradce 3. července 1866 Němci válčili proti Němcům a my si onu událost připomeneme výjimečnou knihou.... Zdroj: <http://www.reflex.cz/clanek/kultura/72438/bitva-u-hradce-a-kvetnove-povstani-na-jihu-cech-v-zasadnich-publikacich.html>

REFLEX 30/2016, LABYRINT KULTURY, 28. 7. 2016

Němci proti Němcům

...Muzeum východních Čech k výročí připravilo objemnou publikaci Prusko-rakouská válka roku 1866: Výzbroj a výstroj. ...Vychází v originálním polygrafickém zpracování.

RECEPTÁŘ, 4/2016, 1. 4. 2016

Vzhůru na jarní houby

Další z rozhovorů s osobnostmi české mykologie, tentokrát s mykofloristkou Terezou Tejklovou z královéhradeckého Muzea východních Čech. Zdroj: <http://www.ireceptar.cz/caso-pisy/receptar-4-2016/>

ABC, 16/2016, 2. 8. 2016

1866 – Bitva u Hradce Králové

Letos uplynulo 150 let od jedné z největších bitev 19. století. Proč a jakými zbraněmi se tehdy válčili? V článku byly použity fotografie zbraní z virtuální výstavy MVČ Prusko-rakouská válka 1866 na serveru eSbirky.

TÝDEN.CZ, 20. 9. 2016

Noc vědců v Muzeu východních Čech se zaměří na bezpečnostní téma

V pátek 30. září se v čase od 19:00 do 22:00 hodin uskuteční v Muzeu východních Čech v Hradci Králové akce pod názvem Noc vědců na téma: Bezpečnost. Cyklus přednášek zájemcům o Noc vědců přinese informace a zajímavosti. Vstup bude zdarma. Zdroj: http://www.tyden.cz/rubriky/veda/veda-a-my-jak-napriklad-prolomit-heslo-noc-vedcu-se-zameri-na-bezpecnost_398554.html

TÝDEN, 6. 10. 2016

Hradecké muzeum vystavuje stovky druhů hub

Muzeum východních Čech v Hradci Králové zahájilo 21. ročník výstavy Houby živé, jedlé i jedovaté, která do 9. října zájemcům představí několik stovek nejrůznějších druhů hub. Příprava výstavy byla letos mimořádně náročná... Zdroj: http://www.tyden.cz/rubriky/relax/ostatni/hradecke-muzeum-vystavuje-stovky-druhu-hub_400693.html

MLADÁ FRONTA, 21. 10. 2016

Hradecké muzeum chystá velkou výstavu o zdravotnictví

Muzeum východních Čech v Hradci Králové připravuje na příští rok rozsáhlou výstavu nazvanou Velká vizita, která má přiblížit historii zdravotnictví a lékařské péče ve městě a okolí. Zdroj: <http://zdravi.euro.cz/denni-zpravy/z-domova/hradecke-muzeum-chysta-velkou-vystavu-o-zdravotnictvi-483235>

QUARTIER, 1/PODZIM 2016, 24. 10. 2016

Google vs. muzeum

Co čeká muzea v 21. století? Vznikne v Hradci Králové muzejní čtvrť? Nejen o tom hovoříme s ředitelkou Muzea východních Čech v Hradci Králové Nadou Machkovou Prajzovou. Zdroj: http://www.quartiermagazin.cz/14/Zari_2016/

5PLUS2, 17. 6. 2016

Hradecko protínala historická dálnice.

Je z ní polní cesta

Dnes již zaniklá trasa z Hradce na Bydžov byla kupecskou stezkou lemovanou poklady a pravěkými sídlišti. Zdroj: <http://www.5plus2.cz/default.aspx?n=PETPLUSDVA&d=17.06.2016&e=NA-HRADECK#strana=4>

5PLUS2, 29. 7. 2016

Hradec chce začít s opravou muzea

Za dva roky se chce hradecká radnice pustit do generální rekonstrukce jedné z nejvýraznějších dominant, budovy Muzea východních Čech v Hradci Králové, ... Zdroj: <http://www.5plus2.cz/default.aspx?n=PETPLUSDVA&d=29.07.2016&e=NA-HRADECK#strana=4>

5PLUS2, 12. 8. 2016

Výročí bitvy i muzea? Rekordní návštěvnost

Muzeum války 1866 na Chlumu trhá rekordy, letos v červenci ho vidělo o dva tisíce více lidí než loni. Zdroj: <http://www.5plus2.cz/default.aspx?n=PETPLUSDVA&d=12.08.2016&e=NA-HRADECK#strana=2>

5PLUS2, 16. 9. 2016

Hradec čeká na miliardy korun

Podpora hradubické aglomerace přinese velké investice. Peníze půjdou na dopravu, stavby i vzdělání. Zdroj: <http://www.5plus2.cz/default.aspx?n=PETPLUSDVA&d=16.09.2016&e=NA-HRADECK#strana=2>

5PLUS2, 23. 9. 2016

Hradecko pohledem 7 lídrů

... Velkou investicí bude rekonstrukce Vrbenského a Gayrových kasáren pro potřeby Muzea východních Čech. Zdroj: <http://www.5plus2.cz/default.aspx?n=PETPLUSDVA&d=23.09.2016&e=NA-HRADECK#strana=6>

5PLUS2, 21. 10. 2016

Nové objevy archeologů přepíšou učebnice

Archeologové ohlásili senzační objevy v obci Hvozdnice u Hradce Králové. Mění pohled na dobu bronzovou. Zdroj: <http://www.5plus2.cz/default.aspx?n=PETPLUSDVA&d=21.10.2016&e=NA-HRADECK#strana=2>

5PLUS2, 25. 11. 2016

Trhy v hradeckém muzeu mají tradici dlouhou přes sto let

V Muzeu východních Čech v Hradci Králové začíná adventní trh. Letos jde o 27. ročník. Tradice však sahá daleko hlouběji. Zdroj: <http://www.5plus2.cz/default.aspx?n=PETPLUSDVA&d=25.11.2016&e=NA-HRADECK#strana=26>

5PLUS2, 9. 12. 2016

Architekt Kotěra v novém světle

Kniha o zakladateli moderní české architektury a tvůrci hradeckého muzea Janu Kotěrovi boří mýty. Zdroj: <http://www.5plus2.cz/default.aspx?n=PETPLUSDVA&d=09.12.2016&e=NA-HRADECK#strana=2>

5PLUS2, 16. 12. 2016

Krása betlémů v Hradci

V Muzeu východních Čech v Hradci Králové lidé obdivují expozici historických i současných králických betlémů. Zdroj: <http://www.5plus2.cz/default.aspx?n=PETPLUSDVA&d=16.12.2016&e=NA-HRADECK#strana=4>

5PLUS2, 23. 12. 2016

2016: Miliarda diváků i „vydupaná“ sauna

Nové objevy, úspěšné muzeum, vzkvétající lodžie nebo nová galerie. ...Nedaleko Hradce archeologové našli chybě-

jící článek mezi kulturami doby bronzové ve východních Čechách. Zdroj: <http://www.5plus2.cz/default.aspx?n=PETPLUSDVA&d=23.12.2016&e=NA-HRADECK#strana=2>

Rozhlas

V éteru se Muzeum východních Čech v Hradci Králové objevovalo především na vlnách Českého rozhlasu Hradec Králové a Pardubice, rádia Černá Hora, rádia Blaník a Country radia. Zatímco komerční rádia prezentovala muzejní akce a výstavy formou krátkých vstupů v rámci kulturního zpravodajství, posluchači Českého rozhlasu měli nejednu příležitost vyslechnout zajímavé příspěvky ať už odborných pracovníků muzea, hostů pro muzeum významných nebo i samotné paní ředitelky. Český rozhlas Hradec Králové je od roku 2013 mediálním partnerem muzea.

ČESKÝ ROZHLAS HRADEC KRÁLOVÉ, 22. 2. 2016

Host ve studiu

Pozveme vás na novou výstavu do Muzea Východních Čech v Hradci Králové. Výstava se jmenuje Život v pevnosti... PhDr. Pavla Koritenská, vstup k propagaci otevřené výstavy Život v pevnosti. Zdroj: <http://prehravac.rozhlas.cz/audio/3574148>

ČESKÝ ROZHLAS HRADEC KRÁLOVÉ, 25. 3. 2016

Host ve studiu

Ředitelka Muzea východních Čech v Hradci Králové Mgr. Naďa Machková Prajzová, Ph.D. – zahájení turistické sezóny na Chlumu. Zdroj: <http://prehravac.rozhlas.cz/audio/3597020>

ČESKÝ ROZHLAS HRADEC KRÁLOVÉ, 18. 3. 2016

Radioporadna: Těšíte se na houbaření? Každá houba je jedlá, některá ale jen jednou, říká Tereza Tejklová

Bc. Tereza Tejklová – mykologická poradna a jarní houby – každá houba je jedlá, některá však jen jednou. Zdroj: http://www.rozhlas.cz/hradec/radioporadna/_zprava/tesite-se-na-houbareni-kazda-houba-je-jedla-nektera-ale-jen-jednou-rika-tereza-tejklova--1593311

8. Výstavní a edukační činnosti

ČESKÝ ROZHLAS PLUS, 18. 3. 2016

Leonardo Plus: Architekt Jan Kotěra a Hradec Králové

Na výlet za českou architektonickou modernou, konkrétně za dílem Jana Kotěry, se spolu s Markétou Ševčíkovou vydali architekt Zdeněk Lukeš a Naďa Machková Prajzová, ředitelka muzea Hradec Králové. Zdroj: http://www.rozhlas.cz/leonardo/leonardoplus/_zprava/1597570

ČESKÝ ROZHLAS PARDUBICE, 23. 5. 2016

Jídla z hub se ohřívát můžou. Mléko na otravu vůbec nepomáhá, říká mykoložka

Říká se, že Petr a Pavel chodí s nůsí a kořínky a houby suší. Co je pravdy na tomhle tvrzení a jaké další mýty o houbách jsou v Česku zažité, o tom budu mluvit s mykoložkou Bc. Terezou Tejklovou. Zálety Aleny Zárybnické. Zdroj: http://www.rozhlas.cz/pardubice/zalety/_zprava/1624243

ČESKÝ ROZHLAS HRADEC KRÁLOVÉ, 12. 5. 2016

Host ve studiu

Mgr. Josef Šrámek, Ph.D. ze Společenskovedního oddělení Muzea východních Čech v Hradci Králové pověděl posluchačům zajímavosti týkající se Ossaria na Chlumu. To ukrývá ostatky padlých v bitvě u Hradce Králové roku 1866. Zdroj: <http://prehovac.rozhlas.cz/audio/3626532>

ČESKÝ ROZHLAS PARDUBICE, 14. 6. 2016

Už rostou! Letní hříby i růžovky si letos pospíšily

Letní druhy hub předběhly svůj růst o měsíc. Zato jarní houby už se z lesů a luk vytrácejí. Řekla nám v Radiopodradně mykoložka Tereza Tejklová. Zdroj: http://www.rozhlas.cz/pardubice/radiopodradna/_zprava/uz-rostou-letni-hrivy-i-ruzovky-si-letos-pospisyly--1623628?print=1

ČESKÝ ROZHLAS, 4. 7. 2016

Česko – země neznámá: Alej mrtvých v lese Svíb připomíná desetitisíce padlých v bitvě u Hradce Králové

Nedaleko Hradce Králové se 3. července 1866 odehrála bitva, která dodnes zaměstnává hlavy historiků. Byla druhým největším válečným konfliktem, který se odehrál v 19. stole-

tí na území Evropy... Mgr. Josef Šrámek, Ph.D. v reportáži Jiřiny Mužíkové z lesa Svíb. Zdroj: http://www.rozhlas.cz/kraje/cesko/_zprava/1629665

ČESKÝ ROZHLAS HRADEC KRÁLOVÉ, 6. 7. 2016

Pozůstatky tzv. Kladské stezky našli archeologové pod pilířem mostu v Chlumci nad Cidlinou.

Opravy mostů na hlavní silnici v Chlumci nad Cidlinou sice netěší řidiče, ale o to větší radost z nich mají archeologové. Pod pilířem starého mostu přes Cidlinu, totiž našli pozůstatky takzvané Polské nebo také Kladské stezky, která byla ve středověku důležitou obchodní spojnici mezi Prahou a Slezskem. Našli tam navíc i pozůstatky domů a průmyslu, které pod zemí ležely víc než 700 let. Rozhovor s archeologem Mgr. Radkem Bláhou. Zdroj: http://www.rozhlas.cz/hradec/zpravy/_zprava/pozustatky-tzv-kladske-stezky-nasli-archeologove-pod-pilirem-mostu-v-chlumci-nad-cidlinou--1629974

ČESKÝ ROZHLAS RADIOŽURNÁL, 17. 7. 2016

Host Radiožurnálu: Porostou letos houby? Do lesa se vrací lišky, hřib hnědý mizí, říká mykoložka.

Růžovky, holčiny, pravé hříby nebo kozáci... několikrát se stalo, že malý košíček, který si na chalupě do lesa vzala, nestačil. Mykoložka Muzea východních Čech Tereza Tejklová se na nedostatek hub letos zatím nemůže stěžovat, stále jde ale o pomístní záležitost. Zdroj: http://m.rozhlas.cz/radiozurnal/host/_zprava/porostou-letos-houby-do-lesa-se-vcaci-lisky-hrib-hnedy-mizi-rika-mykolozka--1633156

ČESKÝ ROZHLAS, 21. 7. 2016

Host ve studiu

Mgr. Martina Vlčková – Lidové tradice a zvyky v Podkrkonoší a Krkonoších. Jak se žilo v horských chalupách? Prolinání české a německé kultury. Pověry týkající se hospodářských zvířat a počasí. Etnografie a folkloristika. Zdroj: <http://prehovac.rozhlas.cz/audio/3672285>

ČESKÝ ROZHLAS PARDUBICE, 1. 9. 2016

Radiopodradna: Do našeho kraje se vrátily houbařské delikatesy. Jak je poznáte?

Konkrétně na Pardubicku a Královéhradecku je to s houbami horší. Obě města leží na pískovém podloží, příliš v této oblasti neprší. Málo vláhy se potom odráží na růstu hub. Když se ale za létem Tereza Tejklová ohlédne z hlediska celého Pardubického kraje, může směle říct, že houby rostou! Zdroj: http://www.rozhlas.cz/pardubice/radiopodradna/_zprava/do-naseho-kraje-se-vratily-houbarske-delikatesy-jak-je-poznate--1646145

ČESKÝ ROZHLAS PLUS, 13. 9. 2016

Magazín Leonardo: Zahubí stále teplejší klima naše houby? Porostou jiné druhy, uklidňuje mykoložka

Rostou? Nejen na tuto typicky houbařskou otázku odpovéděla v Magazínu Leonardo mykoložka Tereza Tejklová. Zdroj: http://www.rozhlas.cz/leonardo/magazinleonardo/_zprava/zahubi-stale-teplejsi-klima-nase-houby-porostou-jine-druhy-uklidnuje-mykolozka--1649814

ČESKÝ ROZHLAS, 28. 10. 2016

Radiopodradna: Mgr. Zdeňka Kulhavá – znáte státní symboly České republiky?

Mgr. Zdeňka Kulhavá, vstup k výročí konce první světové války a vzniku samostatného ČSR. Zdroj: <http://prehovac.rozhlas.cz/audio/3734394>

ČESKÝ ROZHLAS DVOJKA, 22. 11. 2016

Dobré ráno s Dvojkou

Ranní vstup Dobrého rána Jana Kovaříka – upoutávka na výstavu Velká vizita a výzva ke spolupráci s veřejností. Rozhovor s P. Koritenskou.

ČESKÝ ROZHLAS HRADEC KRÁLOVÉ, 22. 11. 2016

Host ve studiu

Muzeum východních Čech v Hradci Králové chystá na rok 2017 zajímavou výstavu s názvem Velká vizita! Bude o historii zdravotnictví a lékařské péče města Hradce Králové, a to s důrazem na období první republiky. Kurátorka výstavy Pavla Koritenská. Zdroj: <http://prehravac.rozhlas.cz/audio/3748946>

ČESKÝ ROZHLAS, 1. 12. 2016

Česko – země neznámá: První modernistická stavba v Čechách od Jana Kotěry proslavila Hradec Králové

Hradec Králové býval začátkem minulého století označován za Salon republiky. Může prý za to odvážný přístup tamního starosty a vedení města, které dalo prostor novým architektonickým směrům. Zlom v městském urbanismu nastal s příchodem architekta Jana Kotěry. Jeho zdejší nejvýznamnější budovou je Muzeum východních Čech. PhDr. Markéta Pražáková v reportáži Jiřiny Mužikové. Zdroj: http://www.rozhlas.cz/kraje/cesko/_zprava/prvni-modernisticka-stavba-v-cechach-od-jana-kotery-proslavila-hradec-kralove--1675069

ČESKÝ ROZHLAS, 7. 12. 2016

Host ve studiu

Mgr. Martina Vlčková – etnografka Muzea východních Čech v Hradci Králové – historie a výstava Králické betlémy minulosti a dneška. Zdroj: <http://prehravac.rozhlas.cz/audio/3758506>

Televize

Kromě krátkých příspěvků na rozrůstajících se internetových televizních portálech bylo MVČ také součástí reportáží veřejnoprávní televize a soukromých televizních kanálů.

ČESKÁ TELEVIZE, ČT24, 11. 6. 2016

Události : Lom přírodě prospívá

Populárně naučný šot, který byl natočen redaktorem ČT Václavem Svobodou během denní a noční naučné exkurze v kamenolomu Rožmitál na Broumovsku. Zdroj: <http://www.ceskatelevize.cz/porady/1097181328-udalosti/216411000100611/>

ČESKÁ TELEVIZE, TOULAVÁ KAMERA, 19. 6. 2016

Mozaika z regionů: Bitva na Chlumu

...V místech, kde se mezi sebou bilo víc než čtyři sta tisíc mužů, si dodnes tragickou událost můžeme připomenout. Dozvíme se, kde udělali rakouští vojáci největší chybu, po níž už nedokázali zvrátit vývoj střetu... Ve spolupráci s MVČ realizována reportáž věnovaná Památníku bitvy 1866 na Chlumu. Zdroj: <http://www.ceskatelevize.cz/porady/1126666764-toula-va-kamera/216562221500025/>

ČESKÁ TELEVIZE, UDÁLOSTI, 3. 7. 2016

Výročí bitvy u Sadové

Reportáž o 150. výročí bitvy u Hradce Králové. 150. výročí bitvy u Sadové si připomněli v Hradci Králové. Prusko-rakouské střetnutí bylo největším vojenským konfliktem na českém území. ... Zdroj: <http://www.ceskatelevize.cz/ivysilani/1097181328-udalosti/216411000100703/obsah/481708-vyroci-bitvy-u-sadove>

ČESKÁ TELEVIZE OSTRAVA, 25. 10. 2016

Muži z Aleje mrtvých

Za spolupráce s MVČ HK vznikl dokument, v němž herec Jiří Dvořák diváka provádí místy, kde se v roce 1866 odehrála rozhodující bitva prusko-rakouské války. Zdroj: <http://www.ceskatelevize.cz/ivysilani/11130713587-muzi-z-aleje-mrtvych/416235100021002>

TV NOVA, 25. 10. 2016

Vaše téma: Mykoložka: Houby pořád rostou!

Na hříby vyrazte na tato místa

Léto už definitivně skončilo a nastoupil podzim – roční období zaslibené houbařům. Proto byla hostem pořadu TN.cz Vaše téma mykoložka Tereza Tejklová... Zdroj: <http://tn.nova.cz/clanek/rostou-nebo-nerostou-a-kde-nejvic-odpovi-mykolozka.html>

HRADECKÁ INTERNETOVÁ TELEVIZE, 28. 11. 2016

Muzejní adventní trh vánočně naladil

V hradeckém Muzeu východních Čech a na Eliščině nábřeží se od pátku do neděle uskutečnil už 27. ročník Muzejního adventního trhu. I letos na něj zaměřilo tisíce návštěvníků. K mání byly adventní věnce, vánoční slaměné i foukané skleněné ozdoby, svíčky a další výrobky i laskominy. Zdroj: <http://hkhit.org/Reportaze/Kultura/Muzejni-advetni-trh-vanocne-naladil.aspx>

VÝCHODOČESKÁ TELEVIZE V1, 6. 7. 2016

Východočeské zprávy: Bitvu u Hradce Králové připomíná výstava

Reportáž Petra Roubíčka ze slavnostního zahájení výstavy Ve stínu války ve zpravodajství Východočeské televize V1 (čas 5:20 min.). Vyjádření ředitelky muzea. Zdroj: <http://vctv.cz/archiv/video/vychodoceske-zpravy-06-07-2016-18-00>

KRÁLOVÉHRADECKÝ KINOŽURNÁL, 2016

Upoutávky na výstavy a další reportáže o MVČ byly v roce 2016 také součástí zpravodajství Královéhradeckého kinožurnálu. Zdroj: <http://www.kinozurnal.cz/>

8. Výstavní a edukační činnosti

NÁVŠTĚVNOST

Tabulka návštěvnosti

(lokalita a druh vstupného / počet návštěvníků)

2016	Hlavní budova		programy	Chlum		rozhledna Chlum	CELKEM
	platící	neplatící ¹		platící	neplatící ¹		
leden	755	232	273	44	5	-	1 309
únor	472	115	165	91	4	-	847
březen	653	206	449	326	125	126	1 885
duben	658	197	520	526	108	379	2 388
květen	538	164	247	1 377	344	911	3 581
červen	307	81	279	868	372	808	2 715
červenec	924	565	121	3 204	919	3 114	8 847
srpen	760	119	32	1 433	590	1 169	4 103
září	404	88	85	1 193	288	833	2 891
říjen	556	129	156	307	86	265	1 499
listopad	350	113	310	151	16	-	940
prosinec	716	263	369	59	-	-	1 407
CELKEM	7 093	2 272	3 006	9 579	2 857	7 605	916
	12 371			20 041			2 792
	32 412						721

Graf celkové roční návštěvnosti

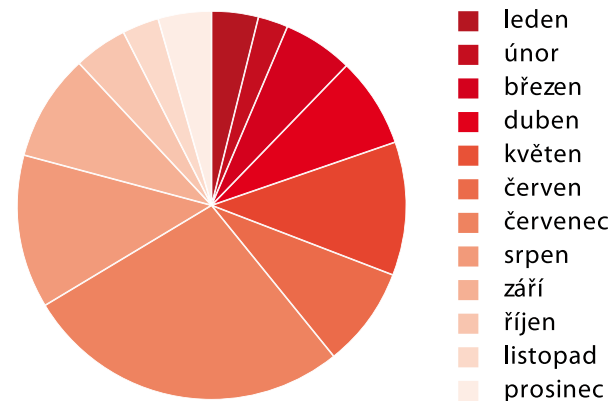

721	VZDĚLÁVACÍ AKCE
734	KULTURNÍ AKCE
734	SVATBY
734	VERNISÁŽE
1 515	MUZEJNÍ NOC
9 500	ADVENTNÍ TRH
1 630	VÝSTAVA HOUBY ŽIVÉ, JEDLÉ A JEDOVATÉ
901	AKCE NA CHLUMU
CELKEM	51 121

1)

- Děti do šesti let
- Držitelé průkazek Společnosti NM, ICOM, AMG, Národní památkový ústav, ZTP/P a jejich doprovod
- Dětské domovy, SOS dětské vesničky
- Držitelé volné vstupenky MVČ
- Publicisté po předložení novinářského průkazu
- Průvodci cestovních kanceláří po předložení průkazu – pouze jako doprovod k zájezdu
- Studenti UHK oborů Archeologie, Archivnictví, Historie, Počítačová podpora v archivnictví a Prezentace a ochrana kulturního dědictví po předložení průkazu ISIC a studijního plánu pocházejícího ze systému UHK

IV. Hospodaření organizace

Výroční zpráva 2016 Muzea východních Čech v Hradci Králové

Personální oblast

Struktura a počty zaměstnanců

Rok		2015	2016
Celkový počet zaměstnanců (fyzických osob)		61	60
v tom se vzděláním	základním	2	2
	vyučených	3	3
	vyučených s maturitou	2	1
	úplným středním všeobecným	1	2
	úplným středním odborným	18	18
	vysokoškolským	23	23
	s vědeckou kvalifikací	12	11
neuvezeným	-	-	
Celkem		61	60

Pohyb zaměstnanců

Rok	2015	2016
Přírůstek zaměstnanců (osob)	6	7
Úbytek zaměstnanců (osob)	3	8
ukončení pracovního poměru (osob)	3	8
z toho odchod do plného (invalidního) důchodu (osob)	1	-

Stav přepočtených zaměstnanců byl dodržen.

Průměrné platové třídy, průměrné mzdy

Platová třída	Počet zaměstnanců (fyzický stav)	Průměr za třídu (Kč)	Průměrná mzda (Kč)	Počet zaměstnanců (fyzický stav)	Průměr za třídu (Kč)	Průměrná mzda (Kč)
	2015	2015	2015	2016	2016	2016
2	2	11 020	13 009	2	11 380	13 390
4	5	11 932	12 657	4	12 382	13 285
6	4	14 438	18 120	2	15 250	18 010
7	9	14 785	17 055	7	15 385	18 025
8	2	16 620	21 750	4	17 340	22 890
9	12	17 984	21 356	13	18 704	22 485
10	2	16 015	16 756	3	16 701	18 125
11	19	19 122	27 721	19	19 910	28 459
12	4	23 780	29 720	4	24 732	31 894
13	2	20 390	31 587	2	21 950	32 965
Celkem	61		20 969	60		21 952

Oblast výnosů organizace (Kč)

	VÝNOSY	Celkem k 31. 12. 2016	Plán na rok 2016	% plnění ročního plánu	Celkem k 31. 12. 2015	Plán na rok 2015	% plnění ročního plánu
602.010	Tržby za služby – hlavní činnost	6 645 268,45	4 900 000,00	-	10 968 634,50	9 512 000,00	-
	z toho: vstupenky Muzeum	329 393,00	-	-	386 861,00	-	-
	z toho: vstupenky Chluma	473 794,00	-	-	317 135,75	-	-
	z toho: vstupenky Adventní trh	200 675,00	-	-	192 900,00	-	-
	z toho: vstupenky přednášky	-	-	-	4 700,00	-	-
	z toho: záchranný archeologický průzkum	4 782 963,73	-	-	9 956 297,75	-	-
	z toho: ostatní činnost	858 442,72	-	-	110 740,00	-	-
602.020	Tržby za služby – hospodářská činnost: prodej tepla	873 811,10	900 000,00	-	898 576,52	770 000,00	-
602.070	Tržby za služby – reklama	57 000,00	-	-	16 528,92	-	-
602.900	Tržby za služby – ostatní	200 205,18	-	-	115 526,22	-	-
	Celkem za Su 602	7 776 284,73	4 900 000,00	158%	11 999 266,16	10 282 000,00	117%
603.010	Výnosy z pronájmu	275 726,63	420 000,00	-	445 345,46	-	-
	Celkem za Su 603	275 726,63	420 000,00	66%	445 345,46	432 000,00	103%
604.010	Tržby za vlastní zboží	386 925,66	-	-	139 120,66	-	-
604.100	Tržby za komisioní zboží	109 415,55	-	-	66 193,42	-	-
604.200	Tržby za nakoupené zboží	144 056,27	-	-	110 168,34	-	-
	Celkem za Su 604	640 397,48	130 000,00	492%	315 482,42	156 000,00	202%
644.000	Výnosy z prodeje materiálu	9 000,00	-	-	-	-	-
	Celkem za Su 644	9 000,00	-	-	-	-	-
648.010	Čerpání fondů – RF na provozní účely	1 029 998,51	-	-	-	-	-
648.011	Čerpání fondů – Fond odměn	420 000,00	-	-	-	-	-
648.050	Čerpání fondů – zúčtování dotací ÚP na mzdy	-	-	-	-	-	-
648.070	Čerpání fondů – zúčtování fondu finančních darů	40 000,00	-	-	20 000,00	-	-
	Celkem za Su 648	1 489 998,51	-	-	20 000,00	-	-
649.000	Ostatní výnosy z činnosti – za účtované poplatky, ostatní	15 818,90	-	-	37 160,23	-	-
649.010	Ostatní výnosy z činnosti – přijaté náhrady škod	67 502,30	-	-	774 744,00	-	-
649.020	Ostatní výnosy z činnosti – Česká geolog. společnost	-	-	-	20 000,00	-	-
649.100	Ostatní výnosy z činnosti – knihy	2,00	-	-	39 789,79	-	-
	Celkem za Su 649	83 323,20	-	-	871 694,02	425 000,00	205%
662.100	Úroky z BÚ	6 342,74	-	-	9 000,42	-	-
662.300	Úroky z účtu CEP	-	-	-	-	-	-

Výnosy a náklady

	VÝNOSY	Celkem k 31. 12. 2016	Plán na rok 2016	% plnění ročního plánu	Celkem k 31. 12. 2015	Plán na rok 2015	% plnění ročního plánu
662.320	Úroky z účtu FKSP	-	-	-	-1,17	-	-
	Celkem za Su 662	6 342,74	5 000,00	127%	8 999,25	5 000,00	180%
663.010	Kurové zisky	60,32	-	-	3,85	-	-
	Celkem za Su 663	60,32	-	-	3,85	-	-
672.100	Výnosy z nároků na prostř. rozpočtů ÚSC – provozní příspěvek	24 748 580,00	24 626 200,00	-	23 811 800,00	23 811 800,00	-
672.200	Výnosy z rozpočtu města	151 000,00	-	-	250 800,00	-	-
672.300	Výnosy z rozpočtu kraje	-	-	-	103 000,00	-	-
672.400	Výnosy z rozpočtu ministerstva	25 000,00	-	-	416 000,00	-	-
672.410	Výnosy – čas. rozpuštění transferu	892 495,12	-	-	1 051 632,00	1 500 000,00	-
672.500	Výnosy z rozpočtu SR – ÚP	-	-	-	36 500,00	-	-
672.600	Výnosy ERASMUS+	618 632,15	-	-	576 568,02	-	-
672.700	Výnosy z rozpočtu státních fondů	15 000,00	-	-	45 000,00	-	-
672.800	Výnosy ICOM	-	-	-	42 000,00	-	-
672.900	Výnosy NAKI	706 317,00	-	-	-	-	-
	Celkem za Su 672	27 157 024,27	24 626 200,00	110%	26 333 300,02	25 311 800,00	104%
	Výnosy celkem za běžné kalendářní období	37 438 157,88	29 656 200,00	126%	39 994 091,18	36 611 800,00	109%

Oblast nákladů organizace (Kč)

	NÁKLADY	Celkem k 31. 12. 2016	Plán na rok 2016	% plnění ročního plánu	Celkem k 31. 12. 2015	Plán na rok 2015	% plnění ročního plánu
501.010	Spotřeba materiálu hospodářská činnost	68,50	-	-	-	-	-
501.020	Spotřeba materiálu IT	24 237,04	-	-	-	-	-
501.030	Spotřeba materiálu ND na auta	5 869,72	-	-	6 224,69	-	-
501.031	Spotřeba materiálu PHM	138 079,37	-	-	147 785,54	-	-
501.040	Spotřeba materiálu čistící prostředky	60 409,51	-	-	54 261,19	-	-
501.050	Spotřeba materiálu kancelářské potřeby	45 653,12	-	-	127 734,56	-	-
501.061	Spotřeba materiálu OOP	-	-	-	-	-	-
501.070	Spotřeba materiálu na údržbu budov	1 827,19	-	-	438,34	-	-
501.090	Spotřeba materiálu DHM od 500 Kč do 2 999 Kč	25 971,75	-	-	33 965,86	-	-
501.091	Spotřeba materiálu DHM do 499 Kč	11 445,16	-	-	875,03	-	-
501.100	Spotřeba materiálu na činnost oddělení	477 528,56	-	-	511 955,02	-	-
501.110	Spotřeba materiálu nákup do knihoven	100 769,36	-	-	109 393,66	-	-
501.200	Spotřeba materiálu ERASMUS+	12 738,00	-	-	3 507,03	-	-
501.300	Spotřeba materiálu NAKI II	2 601,00	-	-	-	-	-
501.800	Spotřeba materiálu publikace ostatní	58 376,58	-	-	-	-	-
501.900	Spotřeba materiálu ostatní	265 327,87	-	-	234 204,71	-	-
	Celkem za Su 501	1 230 902,73	752 400,00	163%	1 230 345,63	1 725 000,00	71%
502.010	Spotřeba energie – elektřina	751 895,01	-	-	800 300,64	-	-
502.020	Spotřeba energie – plyn	131 915,56	-	-	122 979,96	-	-
502.030	Spotřeba energie – topení EOP	1 334 729,57	-	-	1 007 889,65	-	-
502.040	Spotřeba energie – voda	45 682,66	-	-	47 765,77	-	-
502.050	Spotřeba energie – hospodářská činnost	619 023,25	750 000,00	-	590 097,05	620 000,00	-
	Celkem za Su 502	2 883 246,05	3 300 000,00	87%	2 569 033,07	2 630 000,00	98%
504.010	Prodané zboží – vlastní	286 006,81	-	-	111 044,09	-	-
504.100	Prodané zboží – komise	82 620,15	-	-	56 383,42	-	-
504.200	Prodané zboží – nakoupené	97 608,85	-	-	78 004,14	-	-
	Celkem za Su 504	466 235,81	280 000,00	166%	245 431,65	290 000,00	85%
507.000	Aktivace oběžného materiálu	-	-	-	-	-	-
507.100	Aktivace vlastního zboží	-241 148,00	-	-	-1 151 764,97	-	-
	Celkem za Su 507	-241 148,00	-	-	-1 151 764,97	-	-
	Celkem za skupinu 50	4 339 236,59	4 332 400,00	100%	2 893 045,38	4 645 000,00	62%

Výnosy a náklady

	NÁKLADY	Celkem k 31. 12. 2016	Plán na rok 2016	% plnění ročního plánu	Celkem k 31. 12. 2015	Plán na rok 2015	% plnění ročního plánu
511.010	Opravy a udržování budov	11 095,00	-	-	16 678,00	-	-
511.011	Opravy a udržování budov – hospodářská činnost	-	10 000,00	-	1 095,00	-	-
511.020	Opravy a udržování dopravní prostředky	45 160,65	-	-	99 710,42	-	-
511.030	Opravy a udržování konzerv. práce	-	-	-	-	-	-
511.040	Opravy a udržování stroje	126 827,88	-	-	178 850,64	-	-
511.041	Opravy a udržování stroje z toho IT	6 350,00	-	-	4 585,07	-	-
511.050	Opravy a udržování ostatní	24 427,67	-	-	25 939,24	-	-
	Celkem za Su 511	213 861,20	63 000,00	339%	326 858,37	75 000,00	436%
512.010	Cestovné zaměstnanců	117 292,28	-	-	170 877,45	-	-
512.100	Cestovné zaměstnanců ERASMUS+	329 564,08	-	-	293 702,16	-	-
512.110	Cestovné zaměstnanců ERASMUS+ ubytování	32 054,12	-	-	-	-	-
512.120	Cestovné zaměstnanců ERASMUS+ konferenční poplatek	-	-	-	-	-	-
512.200	Cestovné zaměstnanců NAKI II	31 172,00	-	-	-	-	-
	Celkem za Su 512	510 082,48	450 000,00	113%	464 579,61	177 000,00	262%
513.010	Náklady na reprezentaci LIMIT	33 853,60	-	-	43 472,92	-	-
	Celkem za Su 513	33 853,60	50 000,00	68%	43 472,92	50 000,00	87%
518.010	Ostatní služby – nákup sbírkových předmětů	59 626,00	-	-	67 941,88	-	-
518.02	Ostatní služby – vazba knih	-100 309,00	-	-	121 139,10	-	-
518.030	Ostatní služby – ostraha	1 113 784,02	-	-	1 134 382,71	-	-
518.040	Ostatní služby – balné, přepravné, manipul. popl.	51 043,34	-	-	39 319,12	-	-
518.050	Ostatní služby – subdodávka AP	902 895,65	-	-	2 808 440,71	-	-
518.055	Ostatní služby – pomocné práce pro střediska	4 703,03	-	-	663,6	-	-
518.060	Ostatní služby – telefony pevné i mobilní	64 605,01	-	-	61 198,62	-	-
518.070	Ostatní služby – stočné	123 408,62	-	-	126 004,07	-	-
518.080	Ostatní služby – hospodářská činnost	36 890,00	32 000,00	115%	34 773,20	31 800,00	109%
518.090	Ostatní služby – restaurování, konzervování, preparování	2 750,00	-	-	538 534,89	-	-
518.100	Ostatní služby – revize zařízení	236 184,00	-	-	150 848,98	-	-
518.110	Ostatní služby – tisk, grafické úpravy, propagace	319 291,75	-	-	1 296 952,49	-	-
518.120	Ostatní služby – IT, licence, www	120 941,70	-	-	153 468,50	-	-
518.150	Ostatní služby – inzerce	45 775,00	-	-	63 685,11	-	-
518.160	Ostatní služby – pronájem movitostí	840,00	-	-	165,28	-	-
518.161	Ostatní služby – pronájem prostor	-	-	-	3 800,00	-	-
518.164	Ostatní služby – pronájem nemovitostí	12 100,00	-	-	10 000,00	-	-

	NÁKLADY	Celkem k 31. 12. 2016	Plán na rok 2016	% plnění ročního plánu	Celkem k 31. 12. 2015	Plán na rok 2015	% plnění ročního plánu
518.170	Ostatní služby – poštovné, známky	71 116,00	-	-	50 372,00	-	-
518.200	Ostatní služby – poplatky rádio, televize	5 610,00	-	-	3 240,00	-	-
518.260	Ostatní služby – BOZP	90 000,00	-	-	64 800,00	-	-
518.270	Ostatní služby – školení, konference, aktivity	22 163,07	-	-	48 243,08	-	-
518.290	Ostatní služby – DNHM 7 000 až 59 999 Kč	13 390,00	-	-	69 311,88	-	-
518.291	Ostatní služby – DNHM do 6 999 Kč	3 907,22	-	-	4 417,00	-	-
518.300	Ostatní služby – bankovní poplatky	29 192,90	-	-	27 539,61	-	-
518.400	Ostatní služby – právní a ekonomické služby	161 523,00	-	-	64 750,00	-	-
518.500	Ostatní služby – dopravní prostředky	13 900,73	-	-	13 599,71	-	-
518.600	Ostatní služby – ERASMUS+	88 584,82	-	-	-	-	-
518.900	Ostatní služby – ostatní	921 771,00	-	-	392 929,10	-	-
	Celkem za Su 518	4 415 687,86	1 957 000,00	226%	7 350 520,64	7 190 800,00	102%
	Celkem za skupinu 51	5 173 485,14	2 520 000,00	205%	8 185 431,54	7 492 800,00	109%
521.010	Mzdové náklady – základní	12 808 267,00	15 335 000,00	84%	11 943 945,00	14 870 000,00	80%
521.020	Mzdové náklady – příspěvek za vedení	392 641,00	-	-	389 817,00	-	-
521.030	Mzdové náklady – prémie nepravidelné	1 107 100,00	-	-	1 910 830,00	-	-
521.040	Mzdové náklady – DPČ	402 357,00	-	-	530 361,00	-	-
521.060	Mzdové náklady – DPP	1 876 279,00	1 155 000,00	-	2 112 057,00	1 450 000,00	-
521.070	Mzdové náklady – dovolená, náhrady	1 933 109,00	-	-	1 835 648,00	-	-
521.080	Mzdové náklady – náhrady za svátky	8 598,00	-	-	8 473,00	-	-
521.090	Mzdové náklady – náhrada za dočasnou prac. neschopnost	58 018,00	-	-	53 008,00	-	-
521.100	Odstupné	-	-	-	-	-	-
521.120	Proplacení dovolené ukonč. prac. poměru	46 930,00	-	-	4 672,00	-	-
	Celkem za Su 521	18 633 299,00	16 490 000,00	113%	18 788 811,00	16 320 000,00	115%
524.100	Zákonné zdravotní pojištění	1 504 202,00	-	-	1 498 354,00	-	-
524.200	Zákonné sociální pojištění	4 178 310,00	-	-	4 166 073,00	-	-
	Celkem za Su 524	5 682 512,00	5 200 000,00	109%	5 664 427,00	5 200 000,00	109%
527.100	Zák. soc. náklady – 1,5% z objemu mezd na FKSP	245 319,97	-	-	161 463,93	-	-
527.200	Zák. soc. náklady – ochrana a bezp. zdraví, lékař. prev.	19 520,80	-	-	60 882,74	-	-
	Celkem za Su 527	264 840,77	168 000,00	158%	222 346,67	54 000,00	411%
528.010	Jiné soc. náklady – doplatky pracovních úrazů	-	-	-	25 764,00	-	-
528.100	Jiné soc. náklady – zákonné soc. náklady KOOPERATIVA	46 799,00	-	-	46 662,00	-	-
528.200	Jiné soc. náklady – stravné	265 936,00	-	-	251 020,00	-	-

Výnosy a náklady

	NÁKLADY	Celkem k 31. 12. 2016	Plán na rok 2016	% plnění ročního plánu	Celkem k 31. 12. 2015	Plán na rok 2015	% plnění ročního plánu
	Celkem za Su 528	312 735,00	-	-	323 446,00	100 000,00	323%
	Celkem za skupinu 52	24 893 386,77	21 858 000,00	114%	24 999 030,67	21 674 000,00	115%
538.100	Jiné daně a poplatky – spotřeba kolky, dálniční známky	4 165,00	-	-	6 600,00	-	-
538.300	Jiné daně a poplatky	4 600,00	-	-	2 818,00	-	-
	Celkem za Su 538	8 765,00	-	-	9 418,00	-	-
542.100	Jiné pokuty a penále	-	-	-	-	-	-
547.000	Manka a škody – zmařená investice	48 512,24	-	-	-	-	-
547.100	Manka a škody – nedaňové náklady	-	-	-	15 792,00	-	-
	Celkem za Su 542+547	48 512,24	-	-	15 792,00	-	-
549.000	Ostatní náklady z činnosti	5 600,00	-	-	5 840,90	-	-
549.030	Ostatní náklady z činnosti – cestovní pojištění	6 350,00	-	-	3 832,00	-	-
549.050	Ost. náklady z činnosti – zúčtování koef. DPH, ostatní	251 808,93	-	-	87 912,05	-	-
549.100	Ost. náklady z činnosti – povinné autorské výtisky vlastního zboží	12 694,64	-	-	10 034,61	-	-
	Celkem za Su 549	276 453,57	50 000,00	552%	107 619,56	86 000,00	125%
	Celkem za skupinu 53+54	333 730,81	50 000,00	667%	132 829,56	86 000,00	154%
551.000	Odpisy dlouhodobého majetku – svěřený	944 083,00	-	-	1 026 946,00	-	-
551.010	Odpisy dlouhodobého majetku k 022010	-	-	-	892 288,00	-	-
551.011	Odpisy dlouhodobého majetku k 022011	-	-	-	-	-	-
551.014	Odpisy dlouhodobého majetku k 022014	-	-	-	-	-	-
551.016	Odpisy dlouhodobého majetku k 022016	-	-	-	-	-	-
551.020	Odpisy dlouhodobého majetku k 022020	-	-	-	31 592,00	-	-
551.030	Odpisy dlouhodobého majetku k 022030	-	-	-	-	-	-
551.070	Odpisy SW	-	-	-	219 416,00	-	-
551.100	Odpisy dlouhodobého majetku – vlastní	1 486 432,00	-	-	553 800,00	-	-
	Celkem za Su 551	2 430 515,00	2 395 800,00	101%	2 724 042,00	2 714 000,00	100%
556.010	Tvorba a zúčtování opravných položek	-	-	-	-	-	-
558.010	Spotřeba drobného hmotného majetku 3 000 až 39 999 Kč	257 964,52	-	-	425 420,00	-	-
	Celkem za Su 556+558	257 964,52	-	-	425 420,00	-	-
	Celkem za skupinu 55	2 688 479,52	2 395 800,00	112%	3 149 462,00	2 714 000,00	116%
563.010	Kurzové ztráty	9 839,05	-	-	12 004,19	-	-
	Celkem za Su 563	9 839,05	-	-	12 004,19	-	-
	Celkem za skupinu 56	9 839,05	-	-	12 004,19	-	-
	Náklady celkem za běžné období kalendářního roku	37 438 157,88	31 156 200,00	120%	39 371 803,34	36 611 800,00	108%

REKAPITULACE ZA ČINNOST (Kč)

	2015	2016
Náklady celkem	39 371 803,34	37 438 157,88
Výnosy celkem	39 994 091,18	37 438 157,88
Hospodářský výsledek	622 287,84	-

KOMENTÁŘ

Výnosy

Celkové výnosy za činnost muzea v roce 2016 byly ve výši 37 438 157,88 Kč. Příspěvek zřizovatele činil v roce 2016 částku 24 748 580 Kč. Tržby za poskytnuté služby v roce 2016 byly ve výši 7 776 284,73 Kč, z nichž největší část tvořily tržby za záchranný archeologický průzkum ve výši 4 782 963,73 Kč a dále pak tržby za služby poskytnuté v rámci hospodářské činnosti muzea, konkrétně za prodej tepelné energie ve výši 873 811,10 Kč.

Příspěvky z grantů a dotací dosáhly v roce 2016 částky 1 515 949,15 Kč.

Celkové výnosy byly pak také ovlivněny čerpáním fondů. Došlo k čerpání Rezervního fondu ve výši 1 029 998,51 Kč a Fondu odměn ve výši 420 000 Kč. K čerpání Rezervního fondu a Fondu odměn došlo z důvodu přípravy na stěhování objektu depozitáře v Opletalově ulici (plánovaná rekonstrukce budovy), kdy bylo třeba vynaložit zvýšené náklady na mzdové prostředky pracovníků zajišťujících přípravu sbírkového fondu na stěhování jako je zrychlená dokumentace sbírek apod., dále pak na mzdové prostředky pracovníků vytvářejících dermoplastické preparáty pro novou přírodově-

deckou expozici, také na nákup dermoplastických preparátů lesních savců pro tuto expozici, na zvýšené mzdové náklady vyplývající ze zákonné změny, na náklady na služby související s církevními restitucemi a přípravou smluvních vztahů pro zajištění plánovaného záchranného archeologického výzkumu na D11 a v neposlední řadě i na zvýšené mzdové náklady související s akcemi pořádanými ke 150. výročí bitvy 1866.

Ve výnosech se také odrazily tržby za zboží, výnosy z časového rozpuštění transferu a výnosy za zajišťování akcí.

Náklady

Mzdové náklady, které jsou každý rok nejvyšší nákladovou položkou, byly i v roce 2016 nejvyšší položkou nákladů. Během roku 2016 bylo povoleno zřizovatelem navýšení mzdového limitu z 16 984 700 Kč na 19 084 700 Kč. K navýšení limitu a následně i mzdových nákladů došlo z důvodu nárůstu mzdových prostředků potřebných pro zabezpečení laboratorního zpracování záchranných archeologických výzkumů (toto zvýšení je plně hrazeno objednateli těchto výzkumů) a dále mzdových nákladů souvisejících se zrychlenou dokumentací sbírek, tvorbou dermoplastických preparátů a pořádání akcí souvisejících se 150. výročí bitvy 1866. Mzdové náklady v roce 2016 činily částku 18 633 299 Kč.

Stabilně nižší jsou náklady na centrální dodávky elektrické energie a telekomunikačních služeb oproti období, kdy si je muzeum zajišťovalo samostatně.

V roce 2016 byly náklady na cestovné zaměstnanců ve výši 510 082,48 Kč, tyto náklady byly kryty poskytnutými dotacemi a granty ve výši 392 790,20 Kč.

Nákup sbírkových předmětů byl v roce 2016 realizován ve výši 59 626 Kč.

V průběhu roku bylo čerpáno z Investičního fondu ve výši 354 432,56 Kč. Z těchto prostředků byl nakoupen dermoplastický preparát koně včetně figuríny, mobilní aplikace pro Památník bitvy 1866 na Chlumu, dermoplastické preparáty lesních savců a kostra žirafy africké.

Za uvedené období dosáhla organizace nulového výsledku hospodaření.

Odpisy

Odpisy jsou tvořeny z vlastního i svěřeného majetku v souladu se zákonem a Směrnicí Rady Královéhradeckého kraje č. 7.

Dotace

Mimořádný účelový příspěvek – Královéhradecký kraj	Kč
Jarní akce 2016 na Chlumu	11 000,00
Doprovodné interaktivní programy k expozicím a výstavám Muzea východních Čech v Hradci Králové	16 000,00
Informační centrum na Chlumu	25 000,00
Krajská mykologická poradna a výstava hub v Muzeu východních Čech v Hradci Králové 2016	25 000,00
Celkem	77 000,00

Dotace – Ministerstvo kultury	Kč
Lidový nábytek ve sbírkách Muzea východních Čech v Hradci Králové	25 000,00
Gotické a raně renesanční umění ve východních Čechách. Výzkum, interpretace, prezentace. (NAKI)	706 317,00
Celkem	731 317,00

Dotace – Státní fond kultury ČR	Kč
Ohlasy války	15 000,00
Celkem	15 000,00

Dotace – Statutární město Hradec Králové	Kč
Investiční dotace – Mobilní aplikace pro Památník bitvy 1866 na Chlumu	60 000,00
Ve stínu války (výstava)	85 000,00
Mykologická poradna a výstava hub v Muzeu východních Čech v Hradci Králové v roce 2016	21 000,00
Mezinárodní konference „Prusko-rakouská válka roku 1866 v optice politických, vojenských, sociálních, hospodářských a kulturních dějin“	25 000,00
Informační centrum na Chlumu	20 000,00
Celkem	211 000,00

Granty – Dům zahraniční spolupráce	Kč
ERASMUS+ I. – Museum 2020 – Profesionální muzea potřebují profesionální, vzdělané pracovníky	381 661,35
ERASMUS+ II. – Svět muzeí – svět idejí	236 970,80
Celkem	618 632,15

Jiné příspěvky a finanční dary	Kč
ČV ICOM: Generální konference ICOM, Miláno 2016	15 000,00
Elektrárny Opatovice, a.s.: Finanční dar – Výzkum vztahu geologických struktur a údolní sítě ve vybraných povodích východních Čech	40 000,00
Asociace muzeí a galerií ČR: Konference – 40. seminář Komise knihovníků AMG s mezinárodní účastí, Hradec Králové	20 000,00
Celkem	75 000,00

Investiční dotace Královéhradeckého kraje

Investiční dotace Královéhradeckého kraje v roce 2016 nebyly poskytnuty.

Tvorba a čerpání peněžních fondů**Stav fondů (Kč)**

Název fondu	PZ k 1. 1. 2016	tvorba fondu	čerpání fondu	KZ k 31. 12. 2016	krytí
FRIM	1 350 974	1 538 019	1 141 432	1 747 561	1 747 561
Rezervní fond	977 150	311 144	1 029 998	258 296	258 296
RF z ostatních titulů	-	-	-	-	-
Fond odměn	488 992	311 143	420 000	380 135	380 135
FKSP	179 319	245 848	236 446	188 721	188 721

Finanční fondy organizace jsou plně kryty finančními prostředky.

Finanční majetek

Bankovní účty organizace (Kč)

Č. účtu	Název účtu	Stav k 31. 12. 2015 (Poč. st. sled. obd.)	Stav k 31. 12. 2016 (Kon. stavy)
241100	BU KB 78-7777510247	9 002 545,80	6 227 554,00
241200	BU EU KB 115-390250207	509 772,03	682 444,14
243020	Běžný účet FKSP	145 161,58	145 761,00

Ceniny (Kč)

Č. účtu	Název	Stav k 31. 12. 2015 (KZ minulého obd.)	Stav k 31. 12. 2016 (KZ sledovaného obd.)
263010	Ceniny, známky, kolky	-	-
263020	Ceniny – stravenky à 50,-	61 000,00	-
263020	Ceniny – stravenky à 60,-	-	144 960,00

Fyzickou inventurou cenin nebyly zjištěny žádné rozdíly.

Kontrolní systém

V roce 2016 organizaci nebyla stanovena žádná výše odvodů za porušení rozpočtové kázně. Na základě provedených kontrol nebyla stanovena pokuta ani penále.

Dne 27. 4. 2016 proběhlo ověření čerpání prostředků projektu „Museum 2020 – Profesionální muzea potřebují profesionální, vzdělané pracovníky“ č. 2015-1-CZ01-KA104-013585. Tento úkon na místě provedly za poskytovatele zástupkyně Domu zahraniční spolupráce. Bylo ověřeno, že poskytnuté prostředky byly čerpány v souladu se stanovenými pravidly programu ERASMUS+. Projekt probíhá podle plánu žádosti a kontrola nezjistila nedostatky.

Dne 10. 5. 2016 byla provedena veřejnoprávní kontrola na místě ve smyslu zákona č. 320/2001 Sb., o finanční kontrole ve veřejné správě, ve znění pozdějších předpisů, a dle ustanovení § 12 zákona č. 255/2012 Sb., o kontrole, kterou provedl kontrolní orgán Krajský úřad Královéhradeckého kraje. Předmětem kontroly byla následná kontrola čerpání finančních prostředků poskytnutých Královéhradeckým krajem na realizaci projektu „Doprovodné programy k expozi-

cím, výstavám a zvykoslovnému roku 2015“, dle Smlouvy o poskytnutí dotace z rozpočtu Královéhradeckého kraje číslo 15KPG01-0058 ze dne 17. 6. 2015 a na realizaci projektu „Přírodovědný časopis Acta Musei Reginaehradecensis s. A., scientiae naturales“, dle Smlouvy o poskytnutí dotace z rozpočtu Královéhradeckého kraje číslo 15KPG03-0007 ze dne 17. 6. 2015. Výsledkem kontroly u obou projektů bylo konstatování, že při kontrole nebylo shledáno porušení podmínek smlouvy, které by vedly k povinnosti příjemce dotace vrátit část či celou poskytnutou dotaci zpět na účet poskytovatele. Kontrolou nebyly zjištěny nedostatky, které by vedly k udělení opatření k nápravě.

Dne 19. 5. 2016 byla provedena veřejnoprávní kontrola na místě ve smyslu zákona č. 320/2001 Sb., o finanční kontrole ve veřejné správě, ve znění pozdějších předpisů, a dle ustanovení § 12 zákona č. 255/2012 Sb., o kontrole, kterou provedl kontrolní orgán Krajský úřad Královéhradeckého kraje. Předmětem kontroly byla následná kontrola čerpání finančních prostředků poskytnutých Královéhradeckým krajem na realizaci projektu „Krajská mykologická poradna a výstava

hub v Muzeu východních Čech v Hradci Králové 2015“, dle Smlouvy o poskytnutí dotace z rozpočtu Královéhradeckého kraje číslo 15ZPD05-0001 ze dne 4. 8. 2015 a na realizaci projektu „Rozšíření a zkvalitnění služeb IC na Chlumu“, dle Smlouvy o poskytnutí dotace z rozpočtu Královéhradeckého kraje číslo 15CRG04-0021 ze dne 18. 6. 2015. Výsledkem kontroly u obou projektů bylo konstatování, že při kontrole nebylo shledáno porušení podmínek smlouvy, které by vedly k povinnosti příjemce dotace vrátit část či celou poskytnutou dotaci zpět na účet poskytovatele. Kontrolou nebyly zjištěny nedostatky, které by vedly k udělení opatření k nápravě.

Dne 18. 10. 2016 byla provedena kontrola plateb pojistného na veřejné zdravotní pojištění a dodržování ostatních povinností plátce pojistného, kterou provedla u plátce Všeobecná zdravotní pojišťovna České republiky. Kontrolovaným obdobím bylo období od 1. 6. 2013 do 31. 8. 2016. Výsledkem kontroly bylo konstatování, že plátce dodržuje ustanovení zákona č. 592/1992 Sb., o veřejném zdravotním pojištění, ve znění pozdějších předpisů. Penále z prodlení nebylo předepsáno.

Zakázka 2016	Dodavatel	Kč
Dermoplastický preparát koně vč. figuríny	Malucha Miloš; SPONA, s.r.o.; Doubrava Ivan	148 803
Mobilní aplikace pro Památník bitvy 1866 na Chlumu	as4u.cz, s.r.o.; Tejklová Marcela; Dijkman James William	119 185
Kostra žirafy	Hlivka Benjamin	96 000
Dermoplastické preparáty lesních savců	Malucha Miloš	137 335

Autoprovoz

Provoz vozidel včetně PHM a oprav v roce 2016

Náklady	Kč
CELKOVÉ PROVOZNÍ NÁKLADY AUTODOPRAVY	175 487

Náklady	Ujeto km	Náklady na 1 km v Kč	PHM v Kč	Opravy v Kč
Škoda Octavia	12 461	2,68	22 377,15	11 079,73
Ford Focus	19 956	1,94	33 644,16	5 081,90
Ford Transit	11 464	2,00	21 050,18	1 822,00
Citroën Berlingo	19 706	2,32	33 419,18	12 309,26
VW Transporter	8 855	3,92	19 835,32	14 867,76
Celkem	72 442	-	130 325,99	45 160,65

Provoz a obnova budov

DEPOZITÁŘ OPLETALOVA ULICE

Depozitář muzea je ve vlastnictví Královéhradeckého kraje. Jeho vlastník si je vědom jeho velmi špatného technického stavu, a proto pracuje na přípravě rekonstrukce včetně rozšíření depozitáře o přístavbu, která bude umístěna před hlavním vchodem budovy. V průběhu roku 2016 probíhalo zpracování projektové dokumentace pro územní rozhodnutí, muzeum se podílí jako uživatel budovy na vypracování projektové dokumentace potřebné pro její rekonstrukci. Projektovou dokumentaci zadal zpracovateli přímo Královéhradecký kraj. Zpracování projektové dokumentace pro depozitář bylo ovlivněno možností využití sousední totožné, pouze zrcadlově otočené, budovy pro potřeby muzea. V souvislosti s plánovanou rekonstrukcí se na budově v roce 2016 prováděly jen nutné drobné udržovací práce.

DEPOZITÁŘ RYCHNOV NAD KNĚŽNOU

Jedná se o prostory bývalého skladu civilní obrany v areálu Oblastní nemocnice. Muzeum je využívá od roku 2014 jako depozitář. Dvoupodlažní nevytápěná budova má nákladní výtah. V depozitáři jsou umístěny kamenné sbírkové předměty, materiál k tvorbě výstav, model mamuta a pomocný materiál. Po dobu provádění rekonstrukce depozitáře

v Opletalově ulici, budou prostory rychnovského depozitáře využívány pro uložení sbírkových předmětů a části mobiliáře z depozitáře v Hradci Králové. Po rekonstrukci je plánováno přesunutí sbírkových předmětů a mobiliáře zpět do Hradce Králové.

HISTORICKÁ BUDOVA

Vlastníkem historické budovy je město Hradec Králové. Budova se nachází na Eliščině nábřeží a slouží převážně kvýstavničinnosti. V průběhu roku 2016 vlastníkem budovy provedl rekonstrukci skleněných světlíků umístěných nad výstavními sály. Tato rekonstrukce neomezila přístup návštěvníků do budovy a ani chod instituce. Pro další období vlastníkem budovy plánuje provést opravy a rekonstrukce, které výrazně omezí chod muzea. Předpokládá se, že v roce 2018 bude muzeum z tohoto důvodu na dobu jednoho roku uzavřeno veřejnosti. Při plánování uvedených oprav a rekonstrukcí poskytuje muzeum vlastníkovu budovy součinnost.

MUZEUM VÁLKY 1866 NA CHLUMU

Budova Muzea války 1866 na Chlumu a související pozemky jsou ve vlastnictví MVČ.

Budovy muzea a informačního střediska jsou v dobrém technickém stavu. V průběhu roku na nich byla prováděna pravidelná údržba a dále nutná údržba, jež vyžadoval provoz těchto objektů. Související pozemky ve správě MVČ byly pravidelně udržovány, odbornou firmou bylo provedeno ošetření stromů u Ossaria a Mausolea. U Ossaria byla dále provedena plánovaná revitalizace zeleně. U vybraných pomníků, ve správě muzea, byly provedeny restaurátorské práce (Mausoleum, Ossarium, jednotlivé hrobky na pruském hřbitově).

V průběhu roku 2016 byl provoz muzea, informačního střediska i památníků ovlivněn akcemi 150. výročí pruskorakouské války 1866.

SKLAD ARCHEOLOGICKÉHO MATERIÁLU VŠESTARY

Budova ve Všestarech je ve vlastnictví Královéhradeckého kraje. Muzeum je využívá na základě smlouvy o výpůjčce od roku 2012. Archeologické pracoviště zde průběžně ukládá nálezový materiál a pomocný materiál k zajištění archeologických výzkumů.

Inventarizace majetku a závazků

Na základě příkazu ředitelky č. 9/2016 byla provedena řádná inventarizace majetku ke dni 31. 12. 2016. Jednotlivé dílčí inventarizační komise provedly fyzickou inventuru v období od 5. 12. 2016 do 14. 12. 2016 a od 2. 1. 2017 do 11. 1. 2017. Inventurní seznamy byly řádně vytisknuty z účetního programu.

Během inventarizace bylo zjištěno, že se v muzeu nachází fyzicky nebo morálně zastaralý majetek. Jednotlivé návrhy budou předloženy likvidační a škodní komisi. Zasedání likvidační a škodní komise proběhne v prvním pololetí roku 2017.

Inventarizace byla provedena v souladu s platnými právními normami. Závady nebyly zjištěny.

Výroční zpráva 2016
Muzea východních Čech v Hradci Králové

© 2017 Muzeum východních Čech v Hradci Králové
Eliščino nábřeží 465, 500 01 Hradec Králové 1

Sestavil: Jaroslav Zámečník, DiS.
a Ing. Šárka Kříčenská na základě
podkladů jednotlivých oddělení
Grafická úprava a sazba: Jiří Šinták
Fotografie: Miroslav Beneš a archiv muzea

e-mail: muzeum@muzeumhk.cz
www.muzeumhk.cz

MUSEUM

MUZEUM VÝCHODNÍCH ČECH
V HRADCI KRÁLOVÉ



since 1880

www.muzeumhk.cz