



národní  
úložiště  
šedé  
literatury

## **Výroční zpráva 2015 - Muzeum východních Čech v Hradci Králové**

Zámečník, Jaroslav; Kříčenská, Šárka  
2015

Dostupný z <http://www.nusl.cz/ntk/nusl-265743>

Dílo je chráněno podle autorského zákona č. 121/2000 Sb.

Tento dokument byl stažen z Národního úložiště šedé literatury (NUŠL).

Datum stažení: 26.04.2024

Další dokumenty můžete najít prostřednictvím vyhledávacího rozhraní [nusl.cz](http://www.nusl.cz) .

# VÝROČNÍ ZPRÁVA 2015

MUZEUM VÝCHODNÍCH ČECH V HRADCI KRÁLOVÉ



MUSEUM



<b>I. Úvod</b>	
Editorial	5
Charakteristika a poslání instituce	7
<b>II. Organizace</b>	
Organizační struktura	10
<b>III. Úkoly v hlavní činnosti</b>	
1. Sbírkotvorná činnost	14
2. Vědecko-výzkumná činnost	26
3. Odborná expertní činnost	41
4. Projekty	52
5. Spolupráce s jinými odbornými institucemi	53
6. Členství v mezinárodních a celorepublikových organizacích	58
7. Zahraniční spolupráce	58
8. Výstavní a edukační činnosti	60
<b>IV. Hospodaření organizace</b>	
Personální oblast	84
Výnosy a náklady	85
Dotace	92
Investice	93
Tvorba a čerpání peněžních fondů	93
Finanční majetek	94
Kontrolní systém	94
Ukončené investiční zakázky	95
Autoprovoz	95
Provoz a obnova budov	96
Inventarizace majetku a závazků	96





# I. Úvod

Výroční zpráva 2015 Muzea východních Čech v Hradci Králové



V roce 2015 oslavilo Muzeum východních Čech v Hradci Králové 135 let své existence. V srpnu roku 1880 byly městským zastupitelstvem přijaty stanovy, město věnovalo muzeu předměty ze své historie a vyzvalo veřejnost, aby se na budování muzejních sbírek podílela. Jako pomyslný dárek k narozeninám by se dalo vnímat rozhodnutí Královéhradeckého kraje rekonstruovat provozní a depozitární budovu muzea v Opletalově ulici (v Gayerových kasárnách) a umožnit tak rozvoj instituce schválením záměru vybudovat novou přírodovědeckou expozici. Dlouholeté přípravy strategického záměru na částečné zpřístupnění také druhé muzejní budovy v Hradci Králové tak byly nastartovány veřejnou soutěží na výběr projektantů. Současně bylo na pracovních skupinách ke Strategii integrované územní investici Hradecko-pardubické aglomeraci (ITI) jednáno o začlenění a doporučení ke schválení tohoto projektového záměru.

Plněna byla ale i jiná přání. Muzeu se podařilo přenést na pár měsíců do Hradce Králové moře a celý rok plulo „Na vlnách pod plachtami“. Většina výstav tohoto roku byla inspirována motivy moře, námořnictva, lodí a mořských tvorů. Tento koncept, který čerpal sbírkové a umělecké předměty od partnerských institucí jakými jsou Národní památkový ústav, Národní muzeum, Národní technické muzeum, ale např. také Střední uměleckoprůmyslová a Vyšší odborná škola v Turnově, se těšil velkému zájmu návštěvníků a do muzea si tak najde cestu každý rok o trochu více návštěvníků všech věkových skupin. V roce 2015 to bylo 48 562. Těší nás zájem Klubu seniorů o naše akce, již tradiční zájem škol mateřských, základních a středních, ale také všech, kteří se nám rozhodli, ať už na základě výzev k jednotlivým výstavním projektům nebo na základě své vlastní vůle darovat předměty, které mají výpovědní hodnotu pro další generace a byly zařazeny do sbírky muzea. Na základě výzvy k výstavě připomínající výročí 1. světové války se do muzea dostaly deníkové záznamy popisující léta 1915–1918 na ruské a italské frontě, sbírka byla obohacena o školní aktovky z období od 20. let 20. století, učební pomůcky, dokumenty, fotografie. Numismatická sbírka muzea byla rozšířena o nálezy ztrátové mince z několika lokalit, např. z Kosiček, Michnovky nebo Svinař. Muzeu bylo darováno také např. dámské jízdní kolo

z 30. let 20. století, sportovní potřeby, dětské křestní soupravy z druhé poloviny 19. století či předměty, které dokumentují běžný život a vybavení domácnosti ve 20. století. Nákupem se do sbírky muzea dostal soubor rukopisů dokumentujících činnost hradeckého regionálního historika Zdeňka Doubka, týkající se II. odboje v severovýchodních Čechách, dokumenty a předměty spjaté s rodinou Anny Chlebounové, československé prvorepublikové poslankyně a senátorky, nebo obraz města od Jindry Vlčka, malíře spjatého s Hradcem Králové. Také oral history je pro uchování paměti důležitá. Historičky muzea měly tu čest setkat se s paní Hanou Kleinerovou, jedním z „Wintonových dětí“, a na základě jejího vyprávění si prohloubit znalosti o životě židovské komunity v Hradci Králové.

O sbírkové předměty mají zájem další instituce. Muzeum východních Čech v Hradci Králové je od prosince 2015 prezentováno v Expozici českého kubismu v Domě u Černé Matky Boží, který nově provozuje Uměleckoprůmyslové muzeum, Gočárovým příborem. Tento kus vlastního nábytku odkázal architekt hradeckému muzeu po své smrti a nyní je vystaven v domě, který sám Gočár navrhl. Jiný Gočárův kus nábytku byl v roce 2015 administrativně připravován na cestu do Vídně na výstavu evropského kubismu v galerii Belvedere.

V květnu 2015 byly ukončeny terénní práce záchranného archeologického výzkumu D11, který muzeum realizovalo. Archeologové pokračují ve zpracování získaných dat a nálezů. Na rozloze 18 hektarů se podařilo zdokumentovat přes 3 000 archeologických objektů, přičemž k nejzajímavějším patří půdorysy domů ze starší doby bronzové, baterie zásobních jam, raritou je nádoba se zuhelnatělým obilím. Nalezeny byly doklady osídlení v mladší době bronzové, ale také raně středověké pohřebiště se stopami mohyl a plochými kostrovými hroby. V srpnu archeology v Plotištích nad Labem překvapil nález hutní pece z doby římské a na sklonku roku se do muzea dostal atraktivní, ale současně mimořádně významný mincovní depot 103 stříbrných mincí z období římské republiky a raného císařství. Mezi nejvýznamnější akvizice, které v roce 2015 obohatily archeologickou podsbírku, patří klíčový

soubor nálezů zahrnující bohatě zdobené keramické nádoby, osobní šperky, např. bronzové spony či stříbrný náramek, které dokumentují kontakty zdejších obyvatel s okolními oblastmi i s územím Římské říše či spona z Velešic, datovaná do doby stěhování národů.

Přírodovědecká podsbírka byla rozšiřována zejména vlastním výzkumem. Mezi nejzajímavější akvizice patří fosilie permokarbonských ryb získané terénním výzkumem nebo sběry vyšších hub z Krkonoš, kde jsou zastoupeny vzácné druhy z „Červeného seznamu ohrožených druhů hub ČR.“ K mimořádným výzvám patřila i výstava hub v Muzeu východních Čech v Hradci Králové, jejíž dvacátý ročník byl výjimečně celostátní. Přestože houby téměř nerostly, hradecké muzeum získalo pro svou výstavu stovky druhů hub. Poprvé v tomto roce se muzeum zařadilo k organizátorům celostátní „Noci vědců“. Tématem byl noční život zvířat ve městě a akce přilákala řadu nadšených amatérských přírodovědců.

V roce 2015 obdrželo muzeum Cenu Alfréda Habermanna za přínos v oboru uměleckého kovářství. Na mezinárodním setkání uměleckých kovářů předal toto ocenění ministr zemědělství PhDr. Markétě Pražákové, autorce výstavy „Zámečnická škola. Řemeslo je umění“ s doprovodným katalogem „Minulost kovaná ze železa“. Výstava byla realizována v roce 2014.

Muzeum vydalo v roce 2015 v rámci Fontes musei Reginaehradecensis publikaci „Středověký depot z Radíkovice. Platidla 13. století“; pokračovalo ve vydání recenzovaných periodik Acta Musei Reginaehradecensis a „Archeologie východních Čech“. K historii předškolního a školního vzdělávání v Hradci Králové vydalo publikaci „Hurá do školy! ... v Hradci Králové“ a ke 250. výročí od zahájení stavby královéhradecké pevnosti publikaci „Královéhradecká pevnost“. Stěžejním počinem je revize původního katalogu sbírkových předmětů fondu militárií z šedesátých let, jenž byl znovu vydán v letech devadesátých: „Prusko-rakouská válka roku 1866: Výzbroj a výstroj“. Ve výpravné knize, spolufinancované Ministerstvem kultury ČR, je reprezentativně a současně odborně prezentován fond militárií MVČ.



## Editorial

Další impulsy pro práci pracovníků MVČ přinesl získaný projekt podporující mobility osob z programu Erasmus+. Stínování a výjezdy do zahraničních muzeí přinášejí nové kontakty, rozhled a další podněty pro práci v muzeu. Získané zkušenosti a nové nápady jsou přenášeny do přípravy výstav, plánování přestavby depozitáře, nové přírodovědecké expozice, ale jsou klíčové také pro vědecký výzkum a přípravu nových projektů.

V roce 2015 bylo Muzeum východních Čech v Hradci Králové podrobeno kontrole Ministerstva financí ČR za účelem přezkoumání hospodaření Královéhradeckého kraje a jím zřízovaných organizací. Výsledek kontroly prokázal bezchybné nakládání muzea s veřejnými prostředky.

Dovolte mi poděkovat za spolupráci všem kolegům z muzea, vedení Královéhradeckého kraje za podporu muzea v jeho dalších plánech a vedoucím příslušného odboru a oddělení za otevřenou komunikaci a vstřícnost.



*Cena Alfreda Habermanna za přínos v oboru uměleckého kovářství*

**Mgr. Nada Machková Prajzová, Ph.D.**  
ředitelka muzea

Muzeum východních Čech v Hradci Králové (dále jen MVČ) je příspěvkovou organizací zřízenou Královéhradeckým krajem, která svým charakterem naplňuje literu zákona č. 122/2000 Sb., o ochraně sbírek muzejní povahy. Muzeum získává, shromažďuje, trvale uchovává, eviduje a odborně zpracovává sbírky muzejní povahy. V současné době má muzeum v archeologických, přírodovědeckých a historických podsbírkách více než dva miliony sbírkových předmětů. Od roku 1993 spravuje areál Památníku bitvy 1866 na Chlumu včetně Muzea války 1866.

#### Základní identifikační údaje:

Muzeum východních Čech v Hradci Králové  
adresa: Eliščíno nábřeží 465, 500 01 Hradec Králové 1  
tel.: +420 495 512 391, +420 495 512 392  
e-mail: [muzeum@muzeumhk.cz](mailto:muzeum@muzeumhk.cz); [info@muzeumhk.cz](mailto:info@muzeumhk.cz)  
web: [www.muzeumhk.cz](http://www.muzeumhk.cz)

#### Sbírková oddělení:

adresa: Opletalova 334, 500 01 Hradec Králové 1  
tel.: +420 495 514 624, + 420 495 514 631  
e-mail:  
Společenskovoědní oddělení  
– archeologické pracoviště: [archo@muzeumhk.cz](mailto:archo@muzeumhk.cz)  
– historické pracoviště: [history@muzeumhk.cz](mailto:history@muzeumhk.cz)  
Přírodovědecké oddělení: [natura@muzeumhk.cz](mailto:natura@muzeumhk.cz)

#### Památník bitvy 1866 na Chlumu

adresa: Chlum č. p. 66, 503 12 pošta Věstary  
tel.: +420 495 447 058  
e-mail: [chlum@muzeumhk.cz](mailto:chlum@muzeumhk.cz)  
web: [www.chlum1866.cz](http://www.chlum1866.cz)

#### Informační středisko

adresa: Lípa 33, 503 12 pošta Věstary  
tel.: +420 495 447 058  
e-mail: [ic.chlum@muzeumhk.cz](mailto:ic.chlum@muzeumhk.cz)  
web: [www.chlum1866.cz](http://www.chlum1866.cz)

**IČO:** 00088382

#### Bankovní spojení:

Komerční banka, a. s., pobočka Hradec Králové,  
číslo účtu: 78-7777510247/0100

**Zřizovatel:** Královéhradecký kraj

**Působnost:** krajská

Výroční zpráva Muzea východních Čech v Hradci Králové byla sestavena v souladu se Směrnicí č. 7 Rady Královéhradeckého kraje. Je shrnutím nejvýznamnějších aktivit muzea, ohlédnutím za činností jednotlivých oddělení, zhodnocením výsledků a hospodářské bilance celé instituce.





## II. Organizace

Výroční zpráva 2015 Muzea východních Čech v Hradci Králové



# Organizační struktura

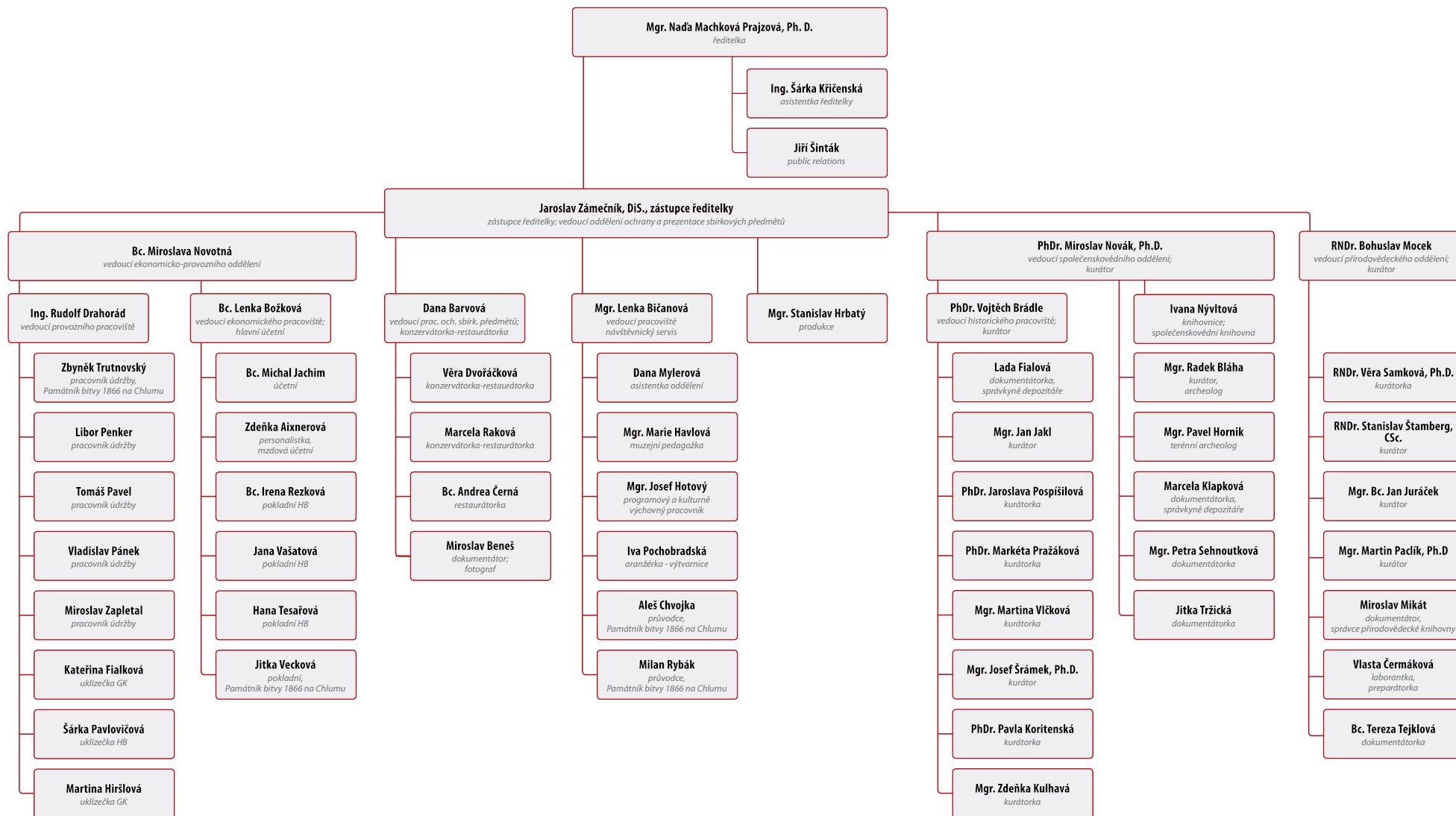

## ÚTVAR ŘEDITELKY

Ředitelka plní úkoly vedoucího organizace a je oprávněna zastupovat organizaci navenek, rozhoduje o vytvoření vnitřní struktury organizace, řízení a pracovním zařazení zaměstnanců, vydává organizační, provozní a pracovní řád a další vnitřní předpisy organizace, jmenuje svého zástupce, kterým je Jaroslav Zámečník, DiS.

Do útvaru ředitelky spadá pracovník pro PR, Jiří Šinták, který je zodpovědný za strategii komunikace a propagace veškerých činností MVČ směrem k veřejnosti. Vytváří a realizuje koncepční řešení v oblasti marketingu a komunikace. Součástí útvaru ředitelky je asistentka.

## EKONOMICKO-PROVOZNÍ ODDĚLENÍ

Zodpovídá za řádné hospodaření instituce, ekonomické plánování a výkaznictví včetně vedení průkazného účetnictví. Zabezpečuje správu a údržbu všech objektů užívaných muzeem, včetně jejich ostrahu a technického provozu. Vedoucí ekonomicko-provozního oddělení je Bc. Miroslava Novotná.

### **Ekonomické pracoviště**

Zodpovídá za řádné hospodaření instituce. Zajišťuje ekonomické plánování a výkaznictví, vede účetnictví, provádí výplaty platů zaměstnancům i veškeré odvody, platby a poplatky. Dále zajišťuje provoz hotovostních pokladen a vedení skladového hospodářství (včetně distribuce povinných a pracovních výtisků vydávaných publikací). Vedoucí ekonomického pracoviště a hlavní účetní je Bc. Lenka Božková.

### **Provozní pracoviště**

Zajišťuje správu a údržbu všech objektů užívaných muzeem, jejich ostrahu a technický provoz, zejména vytápění, dodávky energií i vody. Zajišťuje činnost truhlářské a zámečnické dílny, řídí provoz vozidel muzea a zabezpečuje insta-

laci a demontáž výstav a expozic, technicky zajišťuje akce muzea, provoz všech zabezpečovacích systémů, telefonních ústředěn a ostatních technických zařízení. Zajišťuje činnosti v zájmu naplnění úkolů a podmínek bezpečnosti práce a požární ochrany, organizuje ostrahu objektů v pracovní době i mimo ni. Vedoucím provozního pracoviště je Ing. Rudolf Drahorád.

## ODDĚLENÍ OCHRANY A PREZENTACE SBÍRKOVÝCH PŘEDMĚTŮ

Oddělení ochrany a prezentace sbírkových předmětů plní úkoly v oblasti všech hlavních činností MVČ, které se dotýkají práce se sbírkou. Je tzv. servisním oddělením muzea. Vedoucím oddělení ochrany a prezentace sbírkových předmětů je Jaroslav Zámečník, DiS.

Do oddělení spadá produkční, Mgr. Stanislav Hrbatý, který zajišťuje plánování, přípravu, propagaci a organizaci expoziční, výstavní a další prezentační činnosti muzea, a v součinnosti s provozním pracovištěm též provoz historické budovy muzea pro veřejnost.

### **Pracoviště ochrany sbírkových předmětů**

Kompletně zabezpečuje oblast ochrany sbírkových předmětů. Zajišťuje preventivní a sanační konzervaci a restaurování sbírkových předmětů, zajišťuje obrazovou dokumentaci sbírkových předmětů, terénní obrazovou dokumentaci a dokumentaci činnosti muzea. Vedoucí pracoviště ochrany sbírkových předmětů je Dana Barvová.

### **Pracoviště Návštěvníkový servis**

Bylo zřízeno ke konci roku 2014 s účinností od 1. 1. 2015 z důvodu zajištění většího komfortu a kvalitního poskytování služeb návštěvníkům muzea. V jeho gesci je zajištění provozu ve výstavních prostorách MVČ, organizování veškerých lektorských, doprovodných programů, přednášek, exkurzí, vernisáží a kulturních akcí, dále pak poskytování

služeb v souvislosti se zajišťováním akcí v prostorách muzea a obstarávání propagačních předmětů. Vedoucí pracoviště Návštěvníkový servis je Mgr. Lenka Bičanová.

## SPOLEČENSKOVĚDNÍ ODDĚLENÍ

Společenskovoední oddělení plní úkoly v oblasti archeologické a historické podsbírkky, zejména správu podsbírek podle zákona, koordinuje vědu a výzkum, zpracovává koncepční materiály týkající se sbírkotvorné činnosti, plánuje výstavní a kulturní akce MVČ a koordinuje svěřené projekty. Vedoucím společenskovoedního oddělení je PhDr. Miroslav Novák, Ph.D.

### **Archeologické pracoviště**

Pracoviště shromažďuje, eviduje, řádně spravuje, odborně zpracovává, trvale uchovává a zpřístupňuje sbírky muzejní povahy a příslušnou dokumentaci o stavu a vývoji osídlení, společnosti a lidské činnosti na území východních Čech od nejstarších dob po středověk a stále častěji až do novověku, a to zejména na základě vlastních výzkumů. Pracoviště provádí archeologické výzkumy formou povrchových průzkumů a výzkumů, záchranných akcí, archeologických dohledů nebo systematických výzkumů. Získaná data odborně vyhodnocuje a zpracovává do podoby databázových systémů a specializovaných map, které poskytuje pro badatelské účely nebo jako podklady pro rozhodování orgánů veřejné správy. Pracoviště zajišťuje vydávání odborného recenzovaného periodika Archeologie východních Čech. Vedoucím archeologického pracoviště je PhDr. Miroslav Novák, Ph.D.

### **Historické pracoviště**

Historické pracoviště získává, shromažďuje, eviduje, řádně spravuje a odborně zpracovává, trvale uchovává a zpřístupňuje sbírky muzejní povahy dokumentující zejména historický vývoj společnosti od středověku do současnosti na území východních Čech, a to především v oborech historie, etnografie, historie uměleckých řemesel, numismatika, případně dalších, které jsou členěny do téměř třiceti tematických či materiálo-

## Organizační struktura

vých fondů. Pracoviště zajišťuje též výkon činností vyplývajících z pověření muzea funkcí Regionálního odborného pracoviště pro tradiční lidovou kulturu a odborného garanta péče o tradiční lidovou kulturu na území Královéhradeckého kraje dle usnesení Rady Královéhradeckého kraje č. 8/769/2004 ze dne 9. června 2004. Vedoucím historického pracoviště je PhDr. Vojtěch Brádle.

### Společenskovední knihovna

Knihovna je veřejně přístupnou základní knihovnou se specializovaným knihovním fondem a poskytuje veřejné a informační služby. K dispozici jsou katalogy v elektronické podobě i on-line katalog. Veškeré knihovnické služby jsou poskytovány pouze k prezenčnímu studiu. Studijní fond obsahuje více než 44 460 knihovních jednotek, ve specializovaném knižním fondu je 10 949 kj. Celkový roční přírůstek knihovny je 540 kj, knihy jsou doplňovány především nákupy, dary nebo výměnou s českými a zahraničními institucemi. Hlavním tématem jsou především dějiny, a to zejména regionální a české, dále publikace k oborům archeologie, numismatiky, etnografie, dějin řemesel, architektury, umění a muzejnictví a s tematikou války 1866 a bitvy na Chlumu u Hradce Králové. Ve fondu jsou přístupná i významná východočeská periodika: Osvěta lidu, Kraj královéhradecký, Obnova, Nové směry, Štít, Pokrok, Orlické proudy, Pochodeň, Ratibor, Obzor hospodářský, Hradecký kraj, Královéhradecko a další. Tato periodika jsou většinou dochována v jediném nebo v několika málo exemplářích, často i neúplných, a jejich originály jsou ke studiu předkládány pouze výjimečně. Byla digitalizována a jsou k dispozici k prezenčnímu studiu v programu Kramerius.

### PŘÍRODOVĚDECKÉ ODDĚLENÍ

Oddělení terénními průzkumy a sběry, formou darů i nákupů shromažďuje přírodovědecké sbírky, které odborně zpracovává, spravuje a eviduje, zajišťuje jejich doplňování, uchování a využití. Vývoj přírody, její stav a proměny dokumentuje i nesbírkovými formami, tj. zejména terénním pozorováním,

mapováním, obrazovou i jinou dokumentací, shromažďováním nálezových zpráv, vytvářením nálezových databází, rešerší apod. Svou odbornou činnost provádí v základních přírodovědeckých oborech a vyhlášených specializacích – geologie (petrografie, mineralogie, paleontologie), botanika (včetně mykologie) a zoologie (zejména entomologie, malakologie, obratlovci), ekologie a životní prostředí, a to v rámci regionálního i nadregionálního zaměření. Výsledky odborného zpracování sbírek a přírodovědeckých výzkumů jsou využívány k vědeckým, badatelským, výstavním a popularizačním účelům. Vedoucím přírodovědeckého oddělení je RNDr. Bohuslav Mocek.

Od února 2015 nastoupil na pracovní pozici kurátora zoologických sbírek Mgr. Martin Paclík, Ph.D., stávající zoolog Mgr. Josef Hotový byl v rámci muzea začleněn do pracoviště Návštěvnického servisu jako programový a kulturně-výchovný pracovník a je pověřený přípravou nové přírodovědecké expozice.

V březnu 2015 skončil roční pracovní poměr dokumentátora v rámci odborné praxe pro mladé do 30 let, podle § 113 zákona č. 435/2004 Sb., o zaměstnanosti, konkrétně programu „Odborné praxe pro mladé do 30 let v Královéhradeckém kraji reg. č. CZ.1.04/2.1.00/70.00067“, který je financován Evropským sociálním fondem prostřednictvím Operačního programu Lidské zdroje a zaměstnanost a státním rozpočtem České republiky.

### Přírodovědecká knihovna

Součástí přírodovědeckého oddělení je přírodovědecká knihovna, kterou vede dokumentátor-knihovník. Knihovna má statut veřejně přístupné knihovny se specializovaným knihovním fondem zaměřeným na základní přírodovědecké obory (geologie, paleontologie, botanika, entomologie, zoologie). Knižní fond je budován převážně formou výměny periodik a publikací za titul Acta Musei Reginaehradecensis, s. A. Z celkových 20 tisíc knižních jednotek tvoří 14 tisíc položek periodické publikace (časopisy), což představuje asi 700 titulů časopisů. Přírodovědecká periodika patří

k nejvýznamnějším takto zaměřeným knihovním fondům v Královéhradeckém kraji. Pro interní potřeby muzea slouží knihovní fond k vědeckému zpracování a správě přírodovědeckých sbírek, externě je využíván jinými odbornými pracovišti příslušných oborů i badatelskou veřejností z oblasti přírodních věd, ochrany přírody a ekologie.

## III. Úkoly v hlavní činnosti

Výroční zpráva 2015 Muzea východních Čech v Hradci Králové



# 1. Sbírkotvorná činnost

## CHARAKTERISTIKA SBÍRKY MUZEA VÝCHODNÍCH ČECH V HRADCI KRÁLOVÉ

Sbírka Muzea východních Čech v Hradci Králové je zapsána v Centrální evidenci sbírek pod evidenčním číslem MVČ/001-09-26/028001. Rozpadá se na tři samostatné podsbírkou – archeologickou, historickou a přírodovědeckou, které jsou dále členěny na samostatné sbírkové fondy. K 31. 12. 2015 je v rámci archeologické podsbírkou evidováno celkem **636 166** kusů sbírkových předmětů, vedených pod **145 650** evidenčními čísly; v rámci historické podsbírkou je evidováno celkem **311 169** kusů sbírkových předmětů, vedených pod **142 274** evidenčními čísly a v rámci přírodovědecké podsbírkou je evidováno celkem **1 082 598** kusů sbírkových předmětů, vedených pod **94 588** evidenčními čísly.

**K 31. 12. 2015 obsahuje sbírka MVČ celkem 2 029 933 kusů sbírkových předmětů, evidovaných pod 382 512 evidenčními čísly.**

## ARCHEOLOGICKÁ PODSBÍRKA

Archeologická podsbírkou byla doplňována částečně vlastním terénním výzkumem a sběrem. Vysoký podíl zachovávají nálezy předané náhodnými nálezcí a spolupracovníky muzea. V roce 2015 byly vlastním výzkumem získány rozsáhlé soubory z prostoru budoucí dálnice D11 na k. ú. Plačice a Stěžery (2 612 sáčků), ze staveb rodinných domů v Plotištích (495 sáčků), Hvozdnici (176 sáčků), Dolním Přímu (78 sáčků) či při výstavbě kanalizace v Jaroměři (110 sáčků). Systematický povrchový průzkum rozsáhlé lokality jižně od Hlušic a Hlušiček přinesl 696 sáčků s nálezy.

Za nejvýznamnější nálezy lze považovat hrobový inventář z 11. století získaný z prostoru budoucí dálnice D11 na k. ú. Plačice a Stěžery. Na téže ploše bylo prozkoumáno i nezvykle rozsáhlé sídliště únětické kultury ze starší doby bronzové. Velký odborný význam mají též hrobové nálezy kultury lužic-

kých popelnicových polí z Hvozdnice a Jaroměře. Výzkum v Plotištích přinesl cenné soubory nálezů z doby římské.

Archeologická podsbírkou byla rozšířena také o několik dosud nezpracovaných souborů ze starších archeologických výzkumů, například nálezy z roku 1961 z Opatovic, z roku 1964 z Plotišt nad Labem či z roku 1990 z Velkého Vřeštova.

### Chronologická evidence

V rámci chronologické evidence byla zapsána přírůstková čísla A1/2015 až A169/2015, což představuje 6 082 samostatných evidenčních jednotek sestávajících zpravidla z většího počtu jednotlivých předmětů nebo jejich zlomků.

### Systematická evidence

V rámci systematické evidence probíhalo zpracování přírůstků z roku 2012. Bylo přiděleno 2 732 inventárních čísel a 471 čísel doprovodné evidence. Pod uvedenými čísly je evidováno 23 096 jednotlivých předmětů. V elektronické inventární knize byly doplněny záznamy z evidenčních karet a papírových inventárních knih. Struktura záznamu byla rozšířena o krátký popis předmětů, jejich funkci a technologii výroby. Byly doplněny údaje o materiálovém složení (73 tis. záznamů).

### Inventarizace sbírek

V roce 2015 probíhala inventarizace pěti souborů sbírkových předmětů, a to Skalice nad Labem – inventář pohřebiště (cca 14 tis. ks), Trutnov – Dračí ulička (cca 1 tis. ks), Chrudim – voj. depo a Pumberka (cca 2 tis. ks), Benátky (cca 3 tis. ks), depozitář kamenných nástrojů (cca 2 tis. ks). V případě inventarizace nálezů z Trutnova, Chrudimi a souboru kamenných nástrojů bylo zjištěno 28 nedostatků, u nichž byla stanovena nápravná opatření. Inventarizace souborů ze Skalice a Benátek nebyla dokončena z důvodu velkého počtu neevidovaných kusů. Odstraňování nedostatků je v těchto případech vhodné provádět v souběhu s inventarizací, což si vyžádá rozložení činnosti do delšího časového úseku. Dále pokračovala revize a tvorba lokačních seznamů v depozitářích 101 a 102.

### Poradní sbor

Poradní sbor pro sbírkotvornou činnost se sešel 16. ledna 2015 a byl informován o struktuře přírůstků za rok 2015. Vzhledem ke skutečnosti, že nabývání sbírkových předmětů vlastní terénní činností a přebírání archeologických nálezů od soukromých nálezců podléhá ustanovení zákona č. 20/1987 Sb., o státní památkové péči a v roce 2015 neproběhl žádný nákup sbírkových předmětů, vzala komise uvedené skutečnosti pouze na vědomí.

### Výpůjčky

V roce 2015 bylo v rámci archeologické podsbírkou evidováno 16 výpůjček, díky kterým bylo zapůjčeno 746 evidenčních jednotek, tj. jednotlivých kusů nebo vzájemně souvisejících souborů předmětů. Převažovaly studijní badatelské výpůjčky a dále výpůjčky pro výstavní projekty muzeí. Za nejvýznamnější lze považovat výpůjčku bronzových a zlatých depotů Muzeu Českého ráje v Turnově a soubor hrobových milodárů z doby stěhování národů z Lochenic Městskému muzeu v Ústí nad Labem.

### Zápůjčky

V roce 2015 nerealizovalo archeologické pracoviště žádnou zápůjčku.

### Badatelský servis

Archeologické pracoviště zajistilo v roce 2015 celkem 411 badatelských návštěv. Telefonické a e-mailové dotazy nejsou jednotlivě evidovány, ale jejich počet se dlouhodobě pohybuje kolem 200. Kromě jednotlivých individuálních tazatelů byly zodpovídaný i dotazy na institucionální úrovni, např. pro Univerzitu Hradec Králové, Univerzitu Karlovu, Univerzitu Pardubice, Národní muzeum, Severočeské muzeum v Liberci, Archeologické ústavy AV ČR v Praze a v Brně.

## Nejvýznamnější akvizice

### Hrobový inventář z doby římské ze Slezského Předměstí

Na přelomu roku 2014 a 2015 proběhl záchraný archeologický výzkum žárového pohřebiště ze starší doby římské v lokalitě Parlament na k. ú. Slezské Předměstí. Urnové i jámové hroby poskytly bohatý a pro poznání soudobého osídlení východních Čech zcela klíčový soubor nálezů zahrnující bohatě zdobené keramické nádoby, osobní šperky, např. bronzové spony či stříbrný náramek, a další nástroje a zbraně. Nálezy dokumentují kontakty zdejších obyvatel s okolními oblastmi i s územím Římské říše.



### Spona z Velešic

Do solitérních nálezů, které v roce 2015 obohatily sbírky muzea, patří vzácná bronzová esovitá spona z okolí Velešic zdobená technikou vrubořezu a hlavičkami ptáků. Spona je datována do doby stěhování národů.



## HISTORICKÁ PODSBÍRKA

Historická podsbíрка byla průběžně doplňována vlastním sběrem pracovníků, dary, převody a nákupy. K nejvýznamnějším akvizicím učiněným během roku 2015 náleží soubor rukopisů dokumentující činnost hradeckého regionálního historika Zdeňka Doubka, týkající se II. odboje v severovýchodních Čechách, dále různé dokumenty a předměty spjaté s rodinou Anny Chlebounové, československé prvorepublikové poslankyně a senátorky, nebo obraz v Hradci Králové žijícího malíře Jindry Vlčka, znázorňující pohled přes zdejší Žižkovy sady. Sbíрку dokumentující události první světové války obohatily deníkové záznamy Jana Táborského (příslušníka c. k. 21. pěšího pluku) popisující léta 1915–1918 na ruské a italské frontě. O různé četné předměty (školní aktovky z období od 20. let 20. století, učební pomůcky, dokumenty, fotografie apod.) byl rozšířen fond dokumentující historii školství. Numismatická

sbíрка muzea byla rozšířena o nálezové ztrátové mince z několika lokalit, např. z Kosiček, Michnovky nebo Svinar. Z jiných akvizic je možné zmínit dary historického dámského jízdniho kola z 30. let 20. století a dalších sportovních potřeb, dětských křesťanských souprav z druhé poloviny 19. století či předmětů dokreslujících život obyvatelstva a domácnost v průběhu 20. století (např. oblečení, hračky, vybavení).

### Chronologická evidence

V rámci chronologické evidence historické podsbířky byla zapsána přírůstková čísla H1/2015 až H144/2015, která představují 391 předmětů.

### Systematická evidence

V rámci systematické evidence bylo zpracováno celkem 2 519 sbírkových předmětů, které představují 2 447 inventárních čísel.

# 1. Sbírkotvorná činnost

## Inventarizace sbírek

V roce 2015 byly provedeny předávací inventury sbírkových fondů, resp. jejich částí: Divadlo (2 687 inv. čísel – 3 167 ks), Hudba (3 706 inv. čísel – 3 884 ks), Kultura (2 277 inv. čísel – 3 046 ks), Politika (18 667 inv. čísel – 21 121 ks), Stát (4 913 inv. čísel – 5 308 ks) a Výtvarné umění (8 952 inv. čísel – 9 505 ks a materiál v prvním stupni evidence 43 752 ks). Celkem bylo v historické podsбірce inventarizováno 46 031 sbírkových předmětů, představujících 41 202 inventárních čísel a 43 752 sbírkových předmětů v prvním stupni.

## Centrální evidence sbírek

Do centrální evidence sbírek vedené na MK ČR byla v roce 2015 nahlášena přírůstková čísla zapsaná do přírůstkové knihy v roce 2015 v rozsahu H1/2015 až H144/2015.

## Poradní sbor

Poradní sbor pro sbírkotvornou činnost se sešel 10. června 2015. Vzal na vědomí informaci o složení a struktuře dosavadních přírůstků historické podsбірky. Dále projednal schválení nákupů podle nabídkových listů (školní obrazy, školní vysvědčení, obalové sklo, rukopisné poznámky Z. Doubka) v celkové výši 12 180 Kč a projednal odpisy dle předložené dokumentace.

## Výpůjčky

V roce 2015 bylo evidováno dvacet pět výpůjček, v rámci kterých bylo zapůjčeno 508 kusů sbírkových předmětů:

- 1/2015 České muzeum stříbra Kutná Hora;
- 2/2015 Východočeské muzeum v Pardubicích;
- 3/2015 Regionální muzeum ve Vysokém Mýtě;
- 4/2015 Regionální muzeum v Kolíně;
- 5/2015 Třebechovické muzeum betlémů;
- 6/2015 Regionální muzeum Mělník;
- 7/2015 Regionální muzeum ve Vysokém Mýtě;
- 8/2015 Muzeum Vysočiny Jihlava;
- 9/2015 Městské muzeum v Jaroměři;
- 10/2015 Oblastní muzeum v Litoměřicích;
- 11/2015 Muzeum a galerie Orlických hor;
- 12/2015 Oblastní muzeum v Lounech;

- 13/2015 Obec Prasek;
- 14/2015 Gymnázium J. K. Tyla v Hradci Králové;
- 15/2015 Lenka Dolanská, licencovaná restaurátorka, Pardubice;
- 16/2015 Středočeské muzeum v Roztokách u Prahy;
- 17/2015 Uměleckoprůmyslové muzeum v Praze;
- 18/2015 Městské muzeum Nový Bydžov;
- 19/2015 Muzeum Českého ráje v Turnově;
- 20/2015 Krkonošské muzeum v Jilemnici;
- 21/2015 Národní pedagogické muzeum a knihovna J. A. Komenského;
- 22/2015 Slovácké muzeum v Uherském Hradišti;
- 23/2015 Východočeské muzeum v Pardubicích;
- 24/2015 Regionální muzeum a galerie v Jičíně;
- 25/2015 Městské muzeum Nové Město nad Metují.

Vráceno bylo 24 výpůjček představujících 474 kusů sbírkových předmětů, přičemž kromě výpůjček realizovaných v posledních dvou letech 2014–2015 byla vrácena rovněž jedna starší z roku 2011:

- 16/2011 Městské muzeum v Jaroměři;
- 1/2014 Egerland-Museum, Marktredwitz;
- 16/2014 Regionální muzeum v Chrudimi;
- 19/2014 Městské muzeum a galerie Polička;
- 20/2014 Regionální muzeum a galerie Jičín;
- 21/2014 Krkonošské muzeum v Jilemnici;
- 22/2014 Krkonošské muzeum v Jilemnici;
- 23/2014 Regionální muzeum v Náchodě;
- 24/2014 Krajský úřad Královéhradeckého kraje;
- 1/2015 České muzeum stříbra Kutná Hora;
- 2/2015 Východočeské muzeum v Pardubicích;
- 3/2015 Regionální muzeum ve Vysokém Mýtě;
- 4/2015 Regionální muzeum v Kolíně;
- 5/2015 Třebechovické muzeum betlémů;
- 6/2015 Regionální muzeum Mělník;
- 7/2015 Regionální muzeum ve Vysokém Mýtě;
- 8/2015 Muzeum Vysočiny Jihlava;
- 9/2015 Městské muzeum v Jaroměři;
- 10/2015 Oblastní muzeum v Litoměřicích;
- 11/2015 Muzeum a galerie Orlických hor;

- 12/2015 Oblastní muzeum v Lounech;
- 13/2015 Obec Prasek;
- 14/2015 Gymnázium J. K. Tyla v Hradci Králové;
- 15/2015 Lenka Dolanská.

## Zápůjčky

V roce 2015 bylo v rámci historické podsбірky evidováno 20 zápůjček od jiných institucí a osob. Celkem bylo zapůjčeno 250 kusů sbírkových předmětů. V rámci přípravy výstavy „Svoboda přišla v máji“ byla realizována 1 zápůjčka od Muzea a galerie Orlických hor v Rychnově nad Kněžnou. Pro výstavu „Na vlnách pod plachtami“ bylo realizováno 14 zápůjček od soukromých osob (Jaroslava Havlíčka, Otílie Klicnarové, Aloise Vašíčka, Petra Šimka, Pavla Bablce, Martina Housky), Suverénního řádu Maltézských rytířů – Českého velkopřevorství, Vojenského historického ústavu, Národního technického muzea, Kulturních služeb města Moravská Třebová, Vlastivědného muzea v Olomouci, Severočeského muzea v Liberci, Národního památkového ústavu – Územní památkové správy na Sychrově a Národního památkového ústavu – Územní památkové správy v Praze. Pro výstavu „Hurá do školy!“ byly realizovány 2 zápůjčky od Městského muzea a knihovny Čáslav a Národního pedagogického muzea a knihovny J. A. Komenského v Praze. Pro výstavu „Pevnost královéhradecká“ byla realizována 1 zápůjčka od Východočeského muzea v Pardubicích a pro výstavu „Pod hladinou moře“ byly realizovány 2 zápůjčky od Střední uměleckoprůmyslové školy a Vyšší odborné školy v Turnově.

## Badatelský servis

V rámci historické podsбірky bylo evidováno 77 badatelských návštěv. Kromě vlastních sbírkových předmětů byla badatelům ke studiu poskytována rovněž příslušná odborná literatura, digitální vyobrazení sbírkových předmětů, záznamy evidence v programu Demus, regionální tiskoviny a pomocný materiál. Na základě vznesených požadavků bylo dále sepsáno 27 dohod o poskytnutí vyobrazení sbírkových předmětů. Zodpovězeno bylo na 180 telefonických, e-mailových, písemných či v rámci osobních návštěv vznesených dotazů.



## Nejvýznamnější akvizice

### Obraz „Pohled na Hradec Králové přes Žižkovy sady“

Autor: Jindra Vlček

Získáno nákupem od soukromého majitele.

Historická podsběrka – fond Výtvarné umění.

Přírůstkové číslo H41/2015.

Rozměrný obraz (67 x 195 cm včetně rámu) představující „Pohled na Hradec Králové přes Žižkovy sady“ namaloval Jindra Vlček. Tento malíř se po svých studiích a zahraničních cestách usadil v Hradci Králové. V letech krátce před první světovou válkou zachytil ve svých dílech tehdejší podobu města, což dokládá i získaný obraz, vzniklý v roce 1913. Za bojů na východní frontě byl zajat, ale i nadále nepřestával tvořit. V roce 1918 se přihlásil do legií, v nichž působil jako „malíř-reportér“. Později se opět usadil v Hradci Králové, kde

výtvarně pracoval a vystavoval až do své smrti 22. března 1968. Jeho život a dílo připomněla mj. výstava v současném MVČ na počátku 90. let.

### Dokumentace II. odboje let 1939–1945 v severovýchodních Čechách

Autor: Zdeněk Doubek

Získáno nákupem z pozůstalosti Zdeňka Doubka.

Historická podsběrka – fond Politické poměry.

Přírůstkové číslo H113/2015.

Ve čtrnácti strojopisných složkách soustředil Zdeněk Doubek (1934–2015), významný regionální badatel, výsledky svého dlouholetého bádání, které se týkalo činnosti partyzánské skupiny Václavík a s ní spolupracujících oddílů. Dále obsahují cenné údaje o průběhu americké mise do Velichovek 8. května 1945 a květnového povstání 1945. Hodnotné jsou

zejména záznamy výpovědí dnes již nežijících pamětníků a doprovodná fotodokumentace. Materiály jsou zároveň dokumentem přibližujícím způsob práce tohoto královéhradeckého historika a publicisty.



# 1. Sbírkotvorná činnost

## PŘÍRODOVĚDECKÁ PODSBÍRKA

Přírodovědecká podsbíрка byla v roce 2015 doplněna o 5 311 kusů sb. př., tj. 34 př. č., z toho 38 % tvoří nákupy, 30 % vlastní sběry, 31 % převod materiálu z doprovodné evidence a 1 % dary.

Tradičně největší podíl přírůstků podle počtu kusů (položek, exemplářů) náleží fondům entomologie (68 %) a botaniky (31 %).

### Chronologická evidence

V rámci chronologické evidence byla zapsána přírůstková čísla P1/2015 až P34/2015, což představuje 5 311 kusů nebo položek přírodnin.

### Struktura přírůstků přírodovědecké podsbířky podle oborů a způsobu nabytí (počet kusů/počet př. čísel)

Obor	Vlastní sběry	Nákup	Převod	Dar	Celkem	%
Geologie	415 / 16	10 / 3	-	-	425 / 19	1
Botanika	1 175 / 5	-	-	483 / 3	1 658 / 8	31
Malakologie	-	-	-	-	-	-
Entomologie	-	2 020 / 1	1 691 / 6	-	3 711 / 7	68
Zoologie	-	-	-	-	-	-
<b>CELKEM</b>	<b>1 590 / 21</b>	<b>2 030 / 4</b>	<b>1 691 / 6</b>	<b>483 / 3</b>	<b>5 311 / 34</b>	100 %
%	30	38	31	1	100 %	-

### Systematická evidence

V rámci systematické evidence bylo zpracováno 154 evidenčních čísel, což je 12 285 kusů nebo položek přírodnin. Největší podíl z pohledu počtu zkatalogizovaných kusů nebo položek tvoří entomologické sbírky (9 227 exemplářů) – jde o hromadnou evidenci 12 čeledí brouků (Coleoptera) základní sbírky (coll. RMHK) uspořádanou nově podle katalogu LÖBL, I. & SMETANA, A. (eds.).

## Struktura katalogizace podle sbírkových fondů

Sbírkový fond	Počet katalogizovaných přírůstků nebo inv. čísel	Počet katalogizovaných kusů sb. předmětů
Botanika	6	924
Entomologie	15	9 227
Mineralogie	15	116
Mykologie	5	1 778
Paleontologie	94	156
Petrografie	19	84
Zoologie obratlovců	-	-
<b>Celkem</b>	<b>154</b>	<b>12 285</b>

## Struktura inventarizací dle sbírkových fondů

Sbírkový fond	Počet inventarizovaných evid. čísel	Počet inventarizovaných kusů sb. předmětů
Geologie, Paleontologie	1 245	1 503
Botanika	3 335	3 335
Malakologie	422	2 953
Entomologie	16	12 279
Obratlovci	2 354	2 354
<b>Celkem</b>	<b>7 372</b>	<b>22 424</b>

### Centrální evidence sbírek

Do centrální evidence sbírek vedené na MK ČR byla v roce 2015 nahlášena přírůstková čísla zapsaná do přírůstkové knihy přírodovědecké podsbířky v roce 2015 v rozsahu P1/2015 – P34/2014.

### Poradní sbor

Poradní sbor pro sbírkotvornou činnost přírodovědeckého oddělení se sešel 9. 3. 2015. Schválil dva návrhy kurátorů na nákupy sbírek (viz tabulka přírůstků). Poradní sbor vyjádřil souhlas se zprávou o struktuře a evidenci přírůstků přírodovědeckých sbírek zapsaných v přírůstkové knize přírodovědecké podsbířky v období od 15. 10. 2014 do 5. 3. 2015.

### Výpůjčky

V roce 2015 bylo evidováno 14 smluv o výpůjčce sbírkových předmětů, z toho 6 nebylo dosud vráceno – mají stanoven výpůjční termín přesahující do dalšího období. Bylo vypůjčeno 1 992 kusů sb. předmětů. Vráceno bylo 15 výpůjček (7 z roku 2014, 8 z roku 2015), což představuje 189 sb. předmětů, které byly po ošetření a karanténní desinfekci zařazeny zpět do systematických sbírek.

### Inventarizace sbírek

V roce 2015 bylo provedeno ve sbírkovém fondu přírodovědecké podsbířky 5 inventarizací (4 dle plánu inventarizací na období 2013–2017 a 1 předávací). Celkem inventarizací prošlo 7 372 evidenčních čísel, což představuje 22 424 kusů nebo položek sbírkových předmětů.



Inventarizace dokumentačních preparátů (balků) ptáků



## Zápůjčky

V roce 2015 bylo evidováno 6 zápůjček přírodnin od jiných institucí. Jednalo se o zápůjčky 160 herbářových položek z botanických sbírek jiných muzeí a herbáře botanického ústavu AV ČR. Kromě toho bylo pro výstavní účely zapůjčeno 32 zoologických exponátů z dermoplastických a lihových sbírek Národního muzea v Praze. Všechny zápůjčky byly v termínu vráceny.

## Badatelský servis

V rámci přírodovědecké podsbírkky bylo evidováno 250 badatelských návštěv, z toho cca 30 pracovalo se sbírkovým fondem (studium herbářů, mineralogických, entomologických a zoologických sbírek). K revizi druhů a studiu bylo zapůjčeno celkem 3 350 položek vyšších rostlin, cca 2 000 exemplářů entomologického materiálu, 40 geologických vzorků a fosilií a 30 sb. předmětů ze sb. fondu obratlovců.

Badatelský servis se kromě přípravy sbírek ke studiu týkal převážně excerptce floristických nebo faunistických dat ze sbírkových předmětů nebo dokumentace k nim, determinace donesených vzorků přírodnin (hmyz z domácností a zahrad, kvetoucí rostliny, nálezy hornin, uhynulých obratlovců apod.), dotazů k biologii a rozšíření flóry a fauny v regionu a určování přírodnin dle fotografií zaslaných e-mailovou poštou.

### Příklady činností badatelského servisu:

- determinace *Acer*, *Erysimum*, *Phytolacca*, *Plantago media* subsp. *longifolia*, lokality *Allium rotundum*, *A. scorodoprasum*, *Isatis tinctoria*, *Scrophularia scopoli*, *Achillea* a *Taraxacum* ze Slovenska, botanické údaje z Bohdanečského rybníka, otrava kolchicinem, lokality *Morchella* sp., lokalita *Gladiolus imbricatus* u Horního Jelení, herbářové položky rodu *Lactuca* – datace, počet, lokality, scheda *Phyllittis scolopendrium*;
- výpis významných lokalit rostlin v Českém ráji pro informační materiály pro kurz ČZU;

- výpis herbářových položek druhu *Ornithogalum pyrenaicum*, výpis herbářových položek z DEMUSU mapovaných druhů rostlin v systému Pladias;
- vyhledávání herbářových položek a údajů pro připravované publikační zpracování;
- studium chorošů (připraveno cca 100 položek druhů *Fomes fomentarius* a *Ganoderma spec. div.*);
- konzultace a porovnávání fosilních paleozoických dřev, studium amonitů, studium fosilií rostlin mladšího paleozoika, studium minerálů a hornin k diplomové práci;
- determinace cca 40 druhů hmyzu dle fotografií nebo donesených vzorků (např. larvy motýla *Cossus cossus* ze dřeva, kůrovci v bytových prostorách, potencionální škůdci pokojových rostlin, roztoči v chovech roupic pro akvaristické účely, mouchy čeledi *Psychodidae* v odpadech umyvadel v sídlištním bytě, parazitický červ strunovec (*Gordius* sp.) ve studánce apod.);
- vyhledání materiálů a podkladů k dějinám chovu bource morušového a hedvábnictví pro Náprstkovo muzeum Praha;
- určení ptáků podle popisu, audionahrávky či fotografie – cca 10x.

## Nejvýznamnější akvizice

K významným akvizicím v roce 2015 patří fosilie permokarbonských ryb získaných terénním výzkumem v rámci výzkumného úkolu „Permokarbonské paprskoploutvé ryby, jejich anatomie a taxonomie“, které doplňují bohaté studijní materiály této skupiny ve sbírkách.

K zajímavým akvizicím patří i sběry vyšších hub z Krkonoš, kde jsou zastoupeny vzácné druhy z „Červeného seznamu ohrožených druhů hub ČR“.

**V roce 2015 bylo ve sbírce muzea odborně zpracováno 37 900 kusů sbírkových předmětů, evidovaných pod 5 804 inventárními či přírůstkovými čísly. Podrobné členění po jednotlivých sbírkových fondech je uvedeno v tabulce.**

## Struktura katalogizace podle sbírkových fondů

Název sbírkového fondu	Počet inventárních čísel	Tj. počet předmětů (kusů)
Archeologie	3 203	23 096
Botanika	6	924
Entomologie	15	9 227
Malakologie	0	0
Mineralogie	15	116
Mykologie	5	1 778
Paleontologie	94	156
Petrografie	19	84
Zoologie obratlovců	0	0
Bydlení – odívání	101	160
Divadlo	0	0
Doprava – spoje	2	2
Ekonomika	0	0
Etnografie – folkloristika	40	40
Foto – kino	0	0
Hradecensia	0	0
Hudba	3	5
Kultura	0	0
Literatura	4	4
Militaria	0	0
Numismatika – faleristika	2 005	2 005
Obchod – služby	29	36
Politika	41	44
Stát	9	9
Školství	152	152
Tělesná kultura	7	8
Umělecký průmysl	3	3
Výroba – technika	1	1
Výtvarné umění	0	0
Zdravotnictví	49	49
Zemědělství	1	1

# 1. Sbírkotvorná činnost

## OCHRANA A ZABEZPEČENÍ SBÍREK

### Pracoviště ochrany sbírkových předmětů

Pracoviště ochrany sbírkových předmětů zajišťuje preventivní konzervaci prostřednictvím systematické kontroly a případné úpravy prostředí v depozitářích a expozicích tak, aby předměty setrvaly v pokud možno nezměněném stavu, a vypracovává o této činnosti podrobné zprávy. Spravuje monitoring systému Hanwell v depozitářích a ve výstavních prostorách muzea, provádí vyhodnocení údajů a zajišťuje servis systému.

V rámci preventivní konzervace proběhla dne 3.–4. 6. 2015 pravidelná kontrola depozitářů. Dne 30. 4. 2015 a 16. 10. 2015 proběhlo pravidelné plynování depozitářů zoologie, entomologie a herbářů proti organickým škůdcům.

Karanténní desinsekcí paradichlorbenzenem v desinsekční bedně prošlo cca 6 500 položek nebo kusů sbírkových předmětů (nové přírůstky z nákupů, vrácené předměty z výpůjček, exponáty z výstav).

V rámci preventivní konzervace a zkvalitnění bezpečnosti sbírek byla v expozici na hlavní budově muzea provedena každý měsíc v roce kontrola se zápisem o stavu sbírek a požadovaných nápravných opatření.

V expozici Muzea války 1866 na Chlumu a v kostele v obci Suchá u Nechanic, kde je expozice kampanologie, proběhlo pravidelné čištění expozice a kontrola stavu exponátů před zahájením sezóny 24. března a dále na podzim roku 2015.

V depozitáři v areálu nemocnice v Rychnově nad Kněžnou proběhla kontrola uložených sbírek 12. března 2015. O všech kontrolách byl vyhotoven zápis.

V průběhu roku pracovnice poskytovaly odborné konzultace a posudky pro Vysokou školu chemicko-technologickou v Praze, Střední uměleckoprůmyslovou školu hudebních nástrojů a nábytku v HK, Středočeské muzeum v Rostokách,



Městské muzeum Letohrad, Regionální muzeum v Chrudimi, Východočeské muzeum v Pardubicích a Sklářský ústav HK.

Pracoviště se zabývá komplexní ochranou sbírkových předmětů. V průběhu roku 2015 zajišťovalo průzkum exponátů, jejich restaurování a sanační konzervaci. O každém zásahu na exponátech byla vytvořena konzervátorská karta. Tato databáze je pravidelně aktualizovaná.

Prioritou roku 2015 byla konzervace depotu denárů Vladislava II. z druhé poloviny 12. století v celkovém počtu 2 589 kusů stříbrných mincí. Postup konzervace byl prezentován formou odborné přednášky na Konferenci konzervátorů a restaurátorů v Plzni.

*Pravidelné čištění a kontrola stavu exponátů, Kampanologická expozice v Suché*



*Depozitář kamenných sbírkových předmětů v areálu nemocnice v Rychnově nad Kněžnou*



# 1. Sbírkotvorná činnost

Pro Muzeum Podkrkonoší v Trutnově byla provedena rekonzervace nálezů do nové expozice.

Železné předměty pocházejí z archeologických nalezišť v okrese Trutnov (Bolkov, Bradlo, Vestřev apod.).

Průběžně probíhalo konzervování a restaurování předmětů vytipovaných na základě kontroly v depozitářích, popř. požadavků odborných pracovníků.

Na žádost odborných škol pracovnice metodicky vedly práci studentů, kteří vykonávali praxi v konzervátorských dílnách.

Konzervátorky se aktivně účastnily na zajišťování kulturních akcí muzea, zejména Muzejních nedělí. Při přípravě výstav muzea zajišťovaly restaurátorky-konzervátorky balení a kurýrní doprovod exponátů a podílely se na jejich instalaci. K půjčovaným exponátům vypracovávaly průvodní kondiční listy.

Preparace standardními metodami se týká u všech přírůstků, preparovaný entomologický materiál bude evidován po selekci v roce 2016.

Pokračovala velice náročná preparace unikátního fosilního permského obojživelníka r. Cheliderpeton vranyi z lokality Arnultovice u Hostinného nalezeného v roce 2014.

Karanténní ošetření organických přírodnin je prováděno průběžně u materiálů, které byly z výstavních nebo studijních důvodů umístěny mimo depozitář (v roce 2015 výstava Kunětická hora, herbáře a entomologické exempláře zapůjčené k revizi apod.). Karanténnímu ošetření byl podroben i entomologický materiál z akvizice od L. Daňka.

## Přehled počtu předmětů prošlých konzervačními či restaurátorskými zásahy v roce 2015

Materiál	Počet předmětů (interní zásahy)	Počet předmětů (externí zásahy)
Knihy, grafiky, rukopisy, plány, mapy, školní obrazy	23	-
Malované a polychromované předměty ze dřeva	-	-
Umělecko-historické předměty z organických materiálů	33	10
Umělecko-historické předměty z kovů a kovových slitin	21	-
Předměty lidové kultury z organických materiálů	82	-
Předměty lidové kultury z kovů a kovových slitin	-	-
Numismatika	1 924	-
Archeologický materiál – keramika, sklo	59	-
Archeologický materiál – kosti	3	-
Archeologický materiál – železo	272	98
Archeologický materiál – barevné a drahé kovy	403	3
Textil	53	-
Keramika, sklo a porcelán	14	-
Šperky	-	-
Nábytek	45	-
Zbraně a lovecké potřeby	225	-
Fotografie a daguerrotypie	1	-
Obrazy na plechu	-	-
Obrazy na plátně	19	4
Archeologický materiál organický	6	-
Domácí spotřebiče	2	4
Hudební nástroje	9	1

## Přehled počtu preparovaných a ošetřených sbírkových předmětů přírodovědecké podsírký v roce 2015

Skupina	Počet preparovaných kusů	Počet sbírkových předmětů – ošetření a desinsekce
Savci	-	10
Ptáci	-	50
Plazi	-	2
Obojživelníci	-	-
Ryby	-	-
Bezobratlí	600	4 000
Rostliny a houby	1 700	2 500
Fosílie a geologické vzorky	200	20
<b>Celkem</b>	<b>2 500</b>	<b>6 582</b>

# 1. Sbírkotvorná činnost



Permský obojživelník *Cheliderpeton* vrany z lokality Arnultovice u Hostinného po dokončení náročné preparace

## DOKUMENTACE A DIGITALIZACE

V rámci digitální fotodokumentace sbírkových předmětů bylo pořízeno 1 039 záběrů, které byly zařazeny do interní databáze sbírkových předmětů. Pro publikační a výstavní účely bylo naskenováno 90 snímků. Pro realizované knihy bylo nafoceno 1 420 záběrů. Dále byla provedena dokumentace vernisáží, výstav a dalších akcí pořádaných muzeem

v rozsahu 1 337 záběrů. Zbývá dokumentace v rozsahu 1 330 záběrů byla pořízena pro interní potřeby organizace a jako služba veřejnosti nebo jiným kulturním institucím.

Archeologické pracoviště provádí v rámci zpracování nových přírůstků i starších fondů systematickou fotodokumentaci. V roce 2015 bylo pořízeno cca 1 100 snímků. V rámci udržitelnosti projektu „Digitalizace a internetová prezentace archiv-

ních fondů vztahujících se k archeologickým památkám“ podpořeného prostřednictvím euroregionu Glacensis bylo naskenováno 1 200 inventárních karet z 20. až 30. let.

Vedle fotografické dokumentace probíhala i standardní kresebná dokumentace. Kresebně dokumentováno bylo více než 500 nálezů z archeologických výzkumů v trase D11, Slezské Předměstí, Zdechovice, Starý Bydžov a Stěžírky 2014–2015.



Zdechovice – bronzová záušnice před očištěním, po očištění a po konzervaci

## OCHRANA A ZABEZPEČENÍ SBÍREK V RÁMCI ODDĚLENÍ

### Archeologická podsbíрка

V roce 2015 bylo zpracováno 1 723 sáčků s nálezy získanými v roce 2015. Celkem bylo v rámci těchto přírůstků laboratorně ošetřeno 6 604 zlomků keramiky, 121 kostí, 131 předmětů ze železa, 252 olověných předmětů a 591 nálezů z bronzu nebo příbuzných barevných slitin.

Dále bylo laboratorně ošetřeno 3 471 sáčků s nálezy z rozsáhlejších archeologických výzkumů z roku 2015, u nichž zatím nebyl evidován počet obsažených předmětů. Zejména se jedná o nálezy ze záchranného archeologického výzkumu dálnice D11 na nalezištích 25A, 25B (Plačice) a 26 (Stěžery).

### Historická podsbíрка

V depozitáři č. 322 byla provedena oprava uchycení jedné z rolet, které brání přímému ozáření sbírkových předmětů. Ze stejného důvodu byla okna v depozitářích č. 402 a 412 zastíněna látkovými závěsy. V depozitáři č. 302 došlo k instalování staršího regálového systému pro dosud volně položené sbírkové předměty. Na chodbě 4. nadzemního patra bylo provedeno částečné přerovnání stavebních plánů z důvodu lepšího uložení a zlepšení průchodnosti chodby. V depozitáři č. 404 byla přerovnána sbírka obrazů a nově sem byly uloženy některé předměty dosud umístěné volně na sousední chodbě. Za účelem snazší manipulace a lepšího přístupu k jednotlivým kusům byl částečně v rámci stěhování nábytku upraven depozitář č. 311. Podobným způsobem byly přestěhovány rovněž vybrané kusy nábytku uložené v lapidáriu. V depozitářích č. 413 a 414 byly v souvislosti s předávací inventurou nově uloženy písemnosti sbírkových řad VU/01 a VU/02. Průběžně

byla kontrolována funkčnost chladicího agregátu v souvislosti se zajištěním stálosti podmínek v chlazeném depozitáři č. 327.

Ve všech depozitářích byly vedeny knihy depozitárních režimů, stejně tak i knihy pohybu sbírek, kde je zapsáno datum zapůjčení a datum vrácení, k jakému účelu a kdo má předmět zapůjčen z depozitáře.

### Přírodovědecká podsbíрка

Bylo realizováno lepení sched nových a dosud neadjustovaných herbářových položek vyšších rostlin a hub (4 500 kusů). Např.: Přilepení odlepených sched, rostlin a revizních lístků na herbářových položkách rodu *Avenula*, *Persicaria*. Příprava výpůjčky rodu *Gentianella* pro J. Brabce z muzea v Chebu (77 položek), *Alisma* a *Sagittaria* pro Z. Hroudovou (76 položek) a 3 výpůjčky pro M. Oulehlovou z PřFUP v Olomouci (820 položek).



# 1. Sbírkotvorná činnost

Do systematické sbírky vyšších rostlin bylo zařazeno 800 herbářových položek rostlin ze sběrů roku 2014.

Specialisty z botanických pracovišť ČR bylo revidováno i 800 herbářových položek – např. *Rubus*, *Arnica*, *Astragalus*, *Chenopodium*, *Hippuris*, *Hydrocharis*, *Illecebrum*, *Liparis*, *Nymphoides*, *Plantago*, *Sideritis*, *Stratiotes*, *Teesdalia*, *Trapa*, *Acorus*, *Drosera*, *Calla*, *Hamarbya*, *Hippocrepis*, *Salvinia*, *Scirpoides*, *Cyperus*, *Gratiola*, *Coleanthus*, *Montia*, *Gnaphalium*, *Lythrum*, *Lycopus*, *Pulicaria*, *Gysophila*, *Leersia*, *Carex*, *Epilobium*, *Persicaria* a *Veronica*. *Centaurium*, *Spergularia rubra*, *Portulaca*, *Hordeum*, *Digitaria*.

Ve fondu mykologie byly externími specialisty revidovány, určovány a lokalizovány položky hub v počtu 350 kusů (např. P. Vampola, H. Ševčíková, V. Antonín, R. Maňák, O. Jindřich, J. Salaš, M. Tomšovský, M. Bartůšek, L. Zíbarová, K. Náplavová, F. Kotlaba a Z. Pouzar).

Standardně probíhalo označování nově nabytých geologických a paleontologických vzorků identifikačními evidenčními údaji (cca 350 kusů).

K dlouhodobé zápůjčce a bezpečnému uložení byla připravena část mineralogické sbírky – ionizující minerály (cca 800 vzorků). Předměty byly dokumentovány fotograficky, odborně zabaleny a převezeny do depozitáře mineralogického oddělení Národního muzea v Praze.

Ve fondu entomologie pokračovaly rozsáhlé práce při novém uspořádání základní sbírky a zařazování materiálu do sýtemu. Třídění, nové uspořádání a zařazování velké části sb. fondu bylo realizováno v souvislosti se zřízením pracovního místa dokumentátora v rámci odborné praxe pro mladé do 30 let.

Byla dokončena redislokace entomologických depozitářů (místnosti 201 a 207) a přesun všech entomologických krabic řádu *Coleoptera*, jejich setřídění dle čeledí podle katalogu Löbl & Smetana, aktualizována etiketáž ve sbírce a na krabicích – cca 7 000 entomologických krabic.

Bylo zařazeno a uspořádáno do systematických sbírek cca 20 000 exemplářů hmyzu, proveden výběr, signace lokalitami a evidenčními údaji u 3 000 exemplářů převedených z doprovodné evidence do sb. fondu. Dále aktualizována etiketáž cca 1 000 krabic ve sbírce.

Rozsáhlá manipulace se sbírkovým fondem zoologie a kontrola stavu probíhala v souvislosti s mimořádnou předávací inventarizací vycpanin (cca 2 300 kusů).

## VÝZNAMNÉ KONZERVÁTORSKÉ ZÁSAHY

### **Konzervace depotu denárů Vladislava II. (1140–1172)**

Začátkem dubna 2014 byl u Dvora Králové v obci Libotov náhodně nalezen poklad mincí z druhé poloviny 12. století. Vzápětí byl proveden průzkum depotu, laboratorní zkoušky materiálu a návrh konzervace depotu. Odborná konzultace proběhla na pracovišti NPÚ v Praze. V průběhu roku 2015 byla dokončena konzervace celkem 2 589 kusů stříbrných denárů. Tato významná a rozsáhlá konzervátorská práce byla prezentována formou odborné přednášky na Konferenci konzervátorů a restaurátorů v Plzni.



Konzervace depotu denárů Vladislava II. (1140–1172)





*Konzervace depotu denárů Vladislava II. (1140–1172)*



## 2. Vědecko-výzkumná činnost

### ARCHEOLOGICKÉ PRACOVISTĚ

#### Mapování archeologických lokalit ve východních Čechách

Řešitelé: PhDr. Miroslav Novák, Ph.D., Mgr. Petra Sehnoutková, Mgr. Pavel Horník

Termín dokončení: dlouhodobý výzkumný záměr

*Charakteristika:* Záměr vychází z databáze Excerpta založené J. Kalferstem, stále průběžně aktualizované a z expertní činnosti pro potřeby tvorby podkladů pro územní plány obcí a odborná vyjádření. Shromážděná data jsou přesně lokalizována do několika prostorových vrstev v prostředí GIS. Data následně slouží pro edukační účely, osvětu za účelem minimalizace poškozování archeologických památek, k tvorbě plánů a rozpočtů budoucích výzkumů, pro cílený nedestruktivní průzkum a pro potřeby dílčích badatelských záměrů.

*Výsledky:* V roce 2015 bylo dokončeno sjednocení datové struktury a sloučení různých verzí databáze Excerpta a posledních aktualizací z let 2013 a 2014 (2 tis. záznamů) do jednotné tabulky v MS Access (celkem cca 93 tis. záznamů). Byl stanoven postup a plán aktualizací databáze.

Bylo pořízeno 195 záznamů pro databázi Excerpta, z periodik: Archeologie středních Čech, Pravěk – Nová řada, Východočeský sborník historický, Konferenční sborníky Archeologie Barbarů, Panorama, Z Českého ráje a Podkrkonoší.

Proběhlo geodetické zaměření a revize mohylníku ve Veselici (85 mohyl).

Byly vyhotoveny podklady pro územní plány a revidována archeologická naleziště na k. ú. Bílé Poličany, Byzhradec, Divec, Dolní Přím, Dohalice, Horní Dohalice, Jeřičky, Klášter nad Dědinou, Kříčov, Ledce, Libáň, Lužany nad Trotinou, Malé Výkleky, Nepolisy, Osice, Rokytňany, Seč, Třesovice, Vlčí Habřina, Zadražany, Zachrašťany, Železnice, Žíželevs.

#### Sídelní struktura kultury popelnicových polí ve východních Čechách – Lužické hradiště v Hradci Králové a jeho zázemí

Řešitel: PhDr. Miroslav Novák, Ph.D.

Termín dokončení: dlouhodobý výzkumný záměr

*Charakteristika:* Záchraný archeologický výzkum při přestavbě hradeckého pivovaru přinesl zásadní informace o podobě i stáří hradiště kultury lužických popelnicových polí na návrší královéhradeckého starého města. Tyto nálezy je třeba zasadit do širšího kontextu starších nálezů z návrší i okolního osídlení a interpretovat výjimečné postavení královéhradeckého hradiště, které nemá v prostoru rozšíření této kultury obdoby.

*Výsledky:* Byla obhájena dizertační práce s názvem „Proměny sociální a sídelní struktury obyvatelstva východočeské skupiny kultury lužických popelnicových polí“. Pokračují práce na zpracování a vyhodnocení lokalit doby popelnicových polí v rámci královéhradecké aglomerace. K publikaci je připraven výzkum lužického pohřebiště v Lochenicích a Hvozdnici. Do tisku odevzdán článek o halštatském sídlišti v Lužanech, o pohřebišti v Čáslavkách a o depotu z pozdní doby bronzové v Michnovce.

#### Vývoj středověkého města na území východních Čech

Řešitel: Mgr. Radek Bláha, Mgr. Petra Sehnoutková

Termín dokončení: dlouhodobý výzkumný záměr

*Charakteristika:* Výzkum se zaměřuje na stavební vývoj královských měst v severovýchodních Čechách s důrazem na podobu a využití veřejných prostranství a na ně navazující zástavby. Souvisí s mohutnou vlnou investičních akcí zaměřených na rekonstrukce veřejných prostranství jak z vlastních výzkumů (HK – Velké náměstí, HK – nám. 28. října, HK – Bílá věž), tak i jiných organizací (Dvůr Králové – náměstí, Nový Bydžov – bytový dům, Úpice – bytový dům).

*Výsledky:* V rámci zpracování fondu MVČ byla věnována pozornost vývoji a typologii středověkých pohárů. Na území Hradce Králové bylo lokalizováno přes 200 nálezů raně středověkého stáří.

#### Germánské osídlení východních Čech

Řešitel: Mgr. Pavel Horník

Termín dokončení: dlouhodobý výzkumný záměr

*Charakteristika:* Dlouhodobý záměr zpracování novodobých výzkumů a revize starších nálezů z doby římské v severovýchodních Čechách, analýza sídelní struktury obyvatelstva a studií um vztahů s provinciálním prostředím na základě importů.

*Výsledky:* V rámci projektu byl do publikační podoby zpracován kostrový hrob z doby stěhování národů odkrytý v roce 2013 při archeologickém výzkumu v Lochenicích poloha Na Šancích.

Ve spolupráci s Bc. Tomáše Bekem (Regionální muzeum ve Vysokém Mýtě) a PhDr. Janem Jílkem, Ph.D. (Východočeské muzeum v Pardubicích) je připravována publikace pohřebiště z doby římské v Třebešově (okr. Rychnov nad Kněžnou). V současné době je prováděna kresebná dokumentace kovových nálezů. Vyhotoven byl katalog keramického materiálu a včetně kresebné dokumentace.

Příprava podkladů pro vznik katalogu „Spony z doby římské ze sbírek Muzea východních Čech v Hradci Králové“. Byla vyhotovena databáze spínadel z našich sbírek. Je prováděno typologické určení včetně deskripce jednotlivých kusů spon. Ve spolupráci se Středočeským muzeem Rostoky u Prahy bylo provedeno prvkové složení a pokovení spon pomocí rentgenové fluorescence – ED XRF. U vybraných spon bylo prvkové složení znovu ověřeno na VŠCHT v Praze na Ústavu kovových materiálů a korozního inženýrství, pomocí elektrovaného rastrovacího mikroskopu TESCA VEGA 3 s EDS analyzátozem Oxford Instrumens INCA 350.



Přípravné práce pro zpracování germánského pohřebiště na Slezském Předměstí, výběr vzorků pro analýzy, plavení výplní, kresebná dokumentace nálezů.

Ve spolupráci s PhDr. Janem Jílkem, Ph.D. (Východočeské muzeum v Pardubicích) byly zpracovány a publikovány římsko-provinciální kaménkovité spony s cibulovitými knoflíky z regionu východních Čech. Název článku: Jílek, J. – Horník, P.: Římsko-provinciální raménkovité spony s cibulovitými knoflíky ve východních Čechách a poznámky k nálezu z Prahy Šárky. *Praehistorica*, v tisku.

V rámci projektu byly komplexně zpracovány nálezy spon s očky ze straší doby římské z Královéhradecka. Text se věnuje kolekci 6 spon s očky ze sbírek Národního muzea, Muzea východních Čech v Hradci Králové, které hodnotí po stránce typologické a chronologické. Název článku: Horník, P.: Spony s očky na Královéhradecku. *Archeologie východních Čech*, v tisku.

### Zpracování mincovního depotu z obce Radíkovice

Řešitel: PhDr. Vojtěch Brádle

Termín dokončení: 2015

*Charakteristika:* Rozbor hromadného depotu z konce 13. století, který byl objeven u obce Radíkovice (přír. číslo H232/2012 a H21/2014). Soubor obsahuje všechny složky tehdy v Čechách používaného oběživa (brakteátové, denárové a fenikové mince, brakteátové svitky, slitkové stříbro). Z tohoto důvodu je vhodný pro studium oběživa v období krátce před zavedením grošové měny.

*Výsledky:* V roce 2015 byly dokončeny práce na rukopisu studie o daném mincovním souboru (katalog a hodnotící komentář) a na přehledových tabulkách. Veškerý materiál byl předán pro předtiskové úpravy a následně byly provedeny korektury nalámaného textu, tabulek a doplňující

fotografické dokumentace. Současně s přípravou publikace probíhala jednání o finančním zajištění jejího tisku. Po vydání byla vytisknutá publikace zkontrolována a došlo k předání dohodnutých výtisků obci Radíkovice. K depotu byl připraven popularizační článek pro časopis *Mince a bankovky*. I v jeho případě po provedení korektur došlo k vytištění. V souvislosti s objevem strukturou velmi podobného nového mincovního souboru z Křenova bylo realizováno jeho studium v Regionálním muzeu ve Vysokém Mýtě a připraven diskusní příspěvek srovnávající oba nálezy.

### Zpracování mincovního depotu z Úpice

Řešitel: PhDr. Vojtěch Brádle

Termín dokončení: 2015

*Charakteristika:* Rozbor mincovního nálezů mincí ze 17. a první poloviny 18. století, k jehož objevení došlo ve městě Úpice (přír. číslo H76/2013 a H36/2014; menší část depotu uložena v trutnovském muzeu). Nález obsahuje především drobné nominály (krejčary a grešle) různé provenience. Vedle převládajících domácích vládních ražeb zde nechybí další mincovní páni z prostoru širšího rámce střední Evropy.

*Výsledky:* V roce 2015 byly ukončeny práce na konceptu studie o daném mincovním souboru (katalog a hodnotící komentář) a na přehledových tabulkách. Podle pořízené fotodokumentace byla provedena závěrečná kontrola určení mincí a na jejím základě byl upraven text a přehledové tabulky. Celý materiál byl odeslán redakci Numismatického sborníku k publikování.

### Územní regulační plány města Hradce Králové

Řešitel: Mgr. Jan Jakl

Termín dokončení: 2017

*Charakteristika:* Projekt je zaměřen na detailní zhodnocení a pasportizaci územních plánů města Hradce Králové po

zboření zdejší vojenské pevnosti. Regulační plány města i jeho menších částí (např. Ulrichovo náměstí, Labská kotlina, Orlická kotlina) uložené v několika institucích (MVČ, SOKA Hradec Králové a NTM Praha) dokumentují rozvoj města jako ukázkového příkladu moderního urbanismu.

*Výsledky:* V roce 2015 pokračovalo studium zápisů pevnostního a stavebního odboru města Hradce Králové ve Státním okresním archivu Hradec Králové a rovněž excerptce regionálního tisku (Ratibor, Královéhradecko, Kraj královéhradecký).

### Školní obrazy ve sbírce Muzea východních Čech v Hradci Králové

Řešitel: PhDr. Pavla Koritenská

Termín dokončení: dlouhodobý výzkumný úkol

*Charakteristika:* Rozsáhlý soubor téměř dvou tisíc školních obrazů MVČ se řadí na třetí místo v České republice, a to za sbírky specializovaných pedagogických muzeí v Praze a Přerově. Řada ze školních obrazů ve sbírce muzea patří dnes již k unikátům. Na souboru lze sledovat vývoj této didaktické pomůcky v období 19. a 20. století a výzkumný úkol si klade za cíl jeho detailní zpracování.

*Výsledky:* V roce 2015 probíhalo shromažďování a studium odborné literatury a pramenů, zejména v Národním pedagogickém muzeu a knihovně JAK v Praze, kde řešitelka zároveň absolvovala i odborné konzultace. Ve spolupráci s M. Benešem probíhala fotodokumentace cyklu nejstarších školních obrazů – nakladatelé K. S. Amerling, P. Jehlička a B. Tempský. Proběhla také fotodokumentace výukových obrazů pro opatrovny a mateřské školy, které budou využity jako pramen při studiu v oblasti předškolního vzdělávání. V rámci výzkumného úkolu byly dokumentovány školní obrazy s motivy Abecedy a tématicky se vztahující k vzdělávání prvních ročníků obecné (resp. základní) školy a mateřské školy (pohádkové motivy). Jako součást projektu byla připravena výstava „Hurá do školy!“ (ve spolupráci

## 2. Vědecko-výzkumná činnost

s NPMKJAK v Praze) a probíhaly práce na publikaci „Hurá do školy!... v Hradci Králové“ (příprava textových a obrazových podkladů, řešení grafické podoby knihy, korektury rukopisu) vydané MVČ.

### Historie lékařské péče a zdravotnictví v Hradci Králové

Řešitel: PhDr. Pavla Koritenská

Termín dokončení: dlouhodobý výzkumný úkol

**Charakteristika:** Předmětem výzkumného projektu je zpracování problematiky lékařské péče a zdravotnictví v Hradci Králové, a to ve spolupráci s Fakultní nemocnicí v Hradci Králové a Lékařskou fakultou Univerzity Karlovy v Hradci Králové a s využitím sbírkového fondu MVČ. Projekt zdokumentuje proměny a vývoj zdravotnictví především v období 19. a 20. století.

**Výsledky:** V roce 2015 průběžně probíhalo studium oblasti sociální a sociálně zdravotní péče v Hradci Králové, s důrazem na konec 19. století a 1. polovinu 20. století, z odborné literatury a archivních pramenů (SOKa Hradec Králové). Výsledkem studia byla publikovaná kapitola v knize „Hurá do školy!... v Hradci Králové“, která je zaměřena na instituci Okresní péče o mládež a její aktivity v péči o předškolní děti a školní mládež. Zpracovány byly aktivity OPM a podpora Ústavu pro hluchoněmé děti Rudolfinum a Chlapecké výchovny v Hradci Králové. Zdokumentována byla i činnost nadací a lékařská péče v předškolních zařízeních, obecných a měšťanských školách, Ústavu hluchoněmých a Chlapecké výchovně. V rámci výzkumného úkolu proběhlo zpracování historie budovy sborového velitelství (dnes sídlo Lékařské fakulty UK HK), aktivit lékařů a odborné veřejnosti za zřízení Lékařské fakulty v Hradci Králové. Výstupem byla připravená výstava k 70. výročí založení LF v Hradci Králové, která proběhla v prostorách Lékařské fakulty (3. 9. – 30. 11. 2015) a následně se stala od prosince 2015 trvalou součástí veřej-

ných prostor LF. K ní byla vytvořena rovněž brožura 70. let Lékařské fakulty v Hradci Králové vydaná LF ve spolupráci s MVČ.



70. výročí založení Lékařské fakulty v Hradci Králové – výstavní panel

### 20. století na Královéhradecku

Řešitel: Mgr. Zdeňka Kulhavá

Termín dokončení: dlouhodobý výzkumný úkol

**Charakteristika:** Cíl výzkumného úkolu představuje detailní zmapování klíčových politických událostí 20. století a jejich odraz na Královéhradecku. Hlavním východiskem je systematické studium sbírkových fondů Politické poměry a Stát

v MVČ, archivních dokumentů ve Státním okresním archivu v Hradci Králové a v neposlední řadě sběr vzpomínek a dalšího materiálu od pamětníků.

**Výsledky:** V roce 2015 bylo zahájeno studium archivních pramenů ve sbírkových fondech Politické poměry a Stát v MVČ a dílčí výsledky tohoto studia byly prezentovány na odborných konferencích. Připraveny a odevzdány do tisku byly příspěvky pro periodika Historia scholastica a Muzeum a 2. světová válka. Ve dnech 20.–26. 9. 2015 uskutečnila řešitelka za účelem studia archivních materiálů vztahujících se k účasti obyvatel Královéhradecka na Slovenském národním povstání stáž v Muzeu Slovenského národného povstání v Banské Bystrici na Slovensku.

### Kulturně-společenský život na Královéhradecku v 19. a 20. století (Historie ochotnických divadelních spolků v Hradci Králové)

Řešitel: PhDr. Jaroslava Pospíšilová

Termín dokončení: dlouhodobý výzkumný úkol

**Charakteristika:** Nedílnou součástí kulturně společenského života města Hradce Králové a jeho okolí bylo divadlo, zejména činnost ochotnických spolků. Cílem projektu je detailní zmapování tohoto kulturního fenoménu, činnosti a repertoáru jednotlivých zde působících ochotnických souborů.

**Výsledky:** V roce 2015 bylo dokončeno studium pramenů uložených v SOKa HK, týkajících se činnosti ochotnického spolku JDO Tyl Kukleny. Provedena byla vlastní fotodokumentace materiálů a zpracování získaných údajů.

### Josef Škoda – hradecký sochař

Řešitel: PhDr. Markéta Pražáková

Termín dokončení: dlouhodobý výzkumný úkol

*Charakteristika:* Sochař Josef Škoda patří k významným českým sochařům první poloviny 20. století. Jeho sochy můžeme vidět na veřejných prostranstvích Hradce Králové (Jiráskovy sady, Žižkovy sady) a jsou nedílnou součástí architektury města (budova nádraží, Gymnázium Boženy Němcové). Výzkumný úkol si klade za cíl podrobně zmapovat díla tohoto umělce, pevně spjatého s městem Hradec Králové.

*Výsledky:* V roce 2015 bylo zahájeno mapování a studium literatury a pramenů týkajících se tématu. Probíhaly práce na lokaci děl a jejich bližší dokumentace a shromažďování informací od pamětníků týkajících se autorova života i jeho díla.

### Vojensko-historický pohled na válku 1866

Řešitel: Mgr. Josef Šrámek, Ph.D. ve spolupráci s PhDr. Karlem Podolským (Vlastivědné muzeum v Olomouci)

Termín dokončení: dlouhodobý výzkumný úkol

*Charakteristika:* Projekt se zabývá nejen problematikou vlastního průběhu války vrcholící bitvou na Chlumu, ale jeho ambicí je stát se pomyslnou zastřešující institucí ve věci války 1866 díky spolupráci s dalšími muzei a institucemi. Důraz je kladen na studium pevnostních měst (Hradec Králové, Josefov a Olomouc) co by klíčových fortifikačních objektů ve válce 1866.

*Výsledky:* V roce 2015 byla vydána publikace „1866: Malá encyklopedie prusko-rakouské války k expozici Muzea války 1866 na Chlumu“ a především obsáhlá publikace „Prusko-rakouská válka roku 1866: Výzbroj a výstroj“, jejíž příprava, tj. výběr sbírkových předmětů k nafocení obrazových příloh, editace rukopisu a konzultace grafického řešení, zabrala většinu roku 2015. Probíhala také práce na knize „Requiem

rytířů: Jezdecká srážka u Střezetic 3. 7. 1866“. Poslední dvě publikace vznikají ve spolupráci s Komitétem pro udržování památek z války roku 1866, s nímž v rámci projektu byla navázána úzká kooperace. V periodiku Bellum 1866 byl otištěn příspěvek o metodologických inovacích a limitech ve studiu vojenských dějin na příkladu prusko-rakouské války roku 1866. Zároveň probíhaly práce na přípravě 150. výročí války 1866, tj. příprava výstav v MVČ i vzpomínkových akcí obecně ve spolupráci s dalšími zainteresovanými institucemi.

### Soužití vojenského živlu s místním obyvatelstvem

Řešitel: Mgr. Josef Šrámek, Ph.D. ve spolupráci s PhDr.

Jaroslavou Pospíšilovou a PhDr. Pavlou Koritenskou

Termín dokončení: dlouhodobý výzkumný úkol

*Charakteristika:* Výzkumný projekt je zaměřen na dosavadním bádáním značně opomíjené problematiku vzájemného soužití vojenského živlu s civilním obyvatelstvem, a to jak ve městech, tak i na venkově. K řešeným aspektům v souvislosti s rakousko-pruskou válkou 1866 náleží otázky vývoje politických a národnostních názorů, válečné propagandy, zdravotnictví a péče o raněné.

*Výsledky:* V roce 2015 byly připraveny a publikovány studie o poměrech ve městě Světlá nad Sázavou za prusko-rakouské války v roce 1866 a o životě venkovského obyvatelstva v době války na základě pamětí sedláka Volfa z Máslojed.

### Válka pohledem současníků (kroniky, zápisky, dobový tisk)

Řešitel: Mgr. Josef Šrámek, Ph.D.

Termín dokončení: dlouhodobý výzkumný úkol

*Charakteristika:* Výzkumný úkol se zabývá mapováním pamětních záznamů (kronik, osobních zápisků, dobového

tisku) týkajících se rakousko-pruské války 1866, které doplňují obraz o uvedeném vojenském konfliktu a ukazují jeho dopad na konkrétní osoby, čímž nabízejí lepší vhléd dnešní společnosti do atmosféry léta roku 1866.

*Výsledky:* V roce 2015 pokračovalo studium pramenů vzpomínkového charakteru, zejména z fondů MVČ. Na základě studia byly připraveny pro periodikum Bellum 1866 dva příspěvky týkající se života v královéhradecké pevnosti a jejím okolí v době prusko-rakouské války.

### Jevy tradiční lidové kultury Královéhradeckého kraje. Identifikace a dokumentace vybraných výročních obyčejů

Řešitel: Mgr. Martina Vlčková

Termín dokončení: dlouhodobý výzkumný úkol

*Charakteristika:* Cílem dlouhodobého projektu je dokumentace a identifikace vybraných, dosud existujících projevů tradiční lidové kultury daného regionu. Práce na projektu úzce souvisí s činností Regionálního pracoviště pro tradiční lidovou kulturu při MVČ. Pro systematickou dokumentaci je využíván program pro podporu tradiční lidové kultury v rámci výběrového dotačního řízení Ministerstva kultury České republiky.

*Výsledky:* V roce 2015 byla prováděna dokumentace výskytu „obyčeje s kohoutem“ praktikovaného v několika lokalitách Královéhradeckého kraje. Dokumentována byla varianta zvyku „tlučení kohouta“ v obci Kounov u Deštného v Orlických horách. Došlo k navázání kontaktů se starostou obce a také organizátorem slavnosti p. Fléglem, účasti na vlastní akci v Kounově, pořízení fotodokumentace a videodokumentace zvyku a získání doprovodných materiálů od organizátorů akce. Opakovaně probíhaly konzultace s PhDr. Hanou Vincenciovou z Východočeského muzea v Pardubicích. Sepsána byla závěrečná zpráva a vyúčtování příslušného grantu na rok 2015 a podklady byly odeslány na MK ČR.



## 2. Vědecko-výzkumná činnost

### Permokarbonské paprskoploutvé ryby, jejich anatomie a taxonomie

Řešitel: RNDr. Stanislav Štamberg, CSc.

Termín dokončení: dlouhodobý výzkumný úkol

**Charakteristika:** Studium taxonomie a anatomie permokarbonských ryb skupiny Actinopterygii. Sběr materiálu na lokalitách aktinopterygií svrchního karbonu a spodního permu Podkrkonošské pánve a Boskovické brázdy, studium mikrostruktur šupin, zubů a kostí permských aktinopterygií a využití výsledků studia k determinaci jednotlivých druhů. Cílem je doplňování paleontologických fondů a publikační výstupy v našich a zejména zahraničních časopisech. Možné popisy nových taxonů pro vědu.

**Výsledky:** Sběr materiálu na lokalitách Rybnice „Hrádecký potok“, a Arnultovice v Podkrkonošské pánvi a sběr materiálu na lokalitách Sebranice a Hluboké Dvory v Boskovické brázdě.

Sběr fosilií na nově objevené lokalitě v Plouznici v Podkrkonošské pánvi (6 exkurzí).

Společné výzkumy s prof. J. Schneiderem (Univerzita ve Freibergu) a Dr. R. Werneburgem (Muzeum ve Schleusingenu) na lokalitách Podkrkonošské pánve a Boskovické brázdy (1 týden).

Studium typového a dalšího srovnávacího materiálu v Přírodovědeckém muzeu v Paříži (1 týden).

Účast na výkopových pracích a sběr fosilií na lokalitě Sembach v Durynském lese v Německu (1 týden).

Účast na mezinárodním projektu IGCP 575: The Pennsylvanian terrestrial habitats and biotas in southeastern Europe and northern Asia Minor and their relation to tectonic and climate.

Byl publikován odborný článek shrnující výzkumy permokarbonských paprskoploutvých ryb v Boskovické brázdě (viz publikace pracovníků). Do tisku byly přijaty další 2 články:

ŠTAMBERG, S.: A new actinopterygian species of *Igornichthys* Heyler, 1972 from the Permian of the Krkonoše Piedmont Basin (Bohemian Massif, Czech Republic), and its relationship to the actinopterygians of other European Permian-Carboniferous basins – *Geodiversitas* (vydává Přírodovědecké muzeum v Paříži).

ŠTAMBERG, S.: Actinopterygians of the Stephanian sediments of the Krkonoše Piedmont Basin (Bohemian Massif) and relationship to the actinopterygians of other Carboniferous and Permian basins – *Bulletin of Geosciences* (vydává Geologická služba Praha).



### Tektonika východní části České křídové pánve

Řešitel: Mgr. Jan Juráček

Termín dokončení: dlouhodobý výzkumný úkol

**Charakteristika:** Studium projevů povariských deformací hornin ve východních Čechách, především usazenin České křídové pánve, stanovení příčin a posloupnost jejich vzniku. Součástí výzkumu je dále studium přednostní orientace křehkých poruch, jejich paleonapjatostní analýza a vztah k velkým vrásovým strukturám a studium fluidních inkluzí v hydrotermálních karbonátech.

Základním cílem je vytvoření katalogu geologických lokalit východních Čech s cílem regionálně geologické dokumentace zahrnující sběry fosilií, minerálů a hornin. Na geologických lokalitách budou hodnoceny strukturně-geologické poměry pro účely výše uvedené tematiky.

**Výsledky:** V roce 2015 byl prováděn geologický výzkum na 85 lokalitách na Rychnovsku, Kosteleckoorlicku, Vambersku, Žambersku, Letohradsku a Brandýskoorlicku. Na většině lokalit byly prováděny sběry minerálů, hornin a fosilií, zjm. kalcitu, typických hornin a mlžů. Příprava katalogu geologických lokalit, dokončení rešerše na téma „Tektonika České křídové

pánve“, která bude po částech publikována ve sborníku Acta Musei Reginaehradensis.

Byl publikován 1 článek v časopise s IMPACT faktorem, 3 články v recenzovaných neimpaktovaných periodikách, 1 příspěvek v konferenčním sborníku a vytvořeny 2 manuskripty. Bylo recenzováno 5 článků.

Aktivní účast na mezinárodní konferenci „Role of fieldwork in geomorphology“ v Plzni.

*Výkopové práce a sběr fosilií na lokalitě Sembach*

### Mykologický terénní výzkum východních Čech

Řešitelé: Bc. Tereza Tejklová, RNDr. Věra Samková, Ph.D.

Termín dokončení: dlouhodobý výzkumný úkol

**Charakteristika:** Doplnění mykologické sbírky dokladovými položkami získanými terénním výzkumem, po evidenčním a odborném zpracování materiálu se předpokládá publikování poznatků formou mykofloristických studií v odborném tisku, ve spolupráci s orgány ochrany přírody (CHKO Orlické hory, CHKO Broumovsko) budou sloužit údaje k územní ochraně a plánům péče, data do nálezových databází AOPK. Fotodokumentace druhů a stanovišť – digitální snímky k herbářovým položkám, využitelné k výstavním, tiskovým a popularizačním účelům.



**Výsledky:** V rámci mykologických průzkumů a dokumentace lokalit východních Čech byly navštíveny lokality: Železnohorsko (Javorka, Silnice, Zbohov), PR Polom, PR Choltická obora, PP Nemošická stráž, PR Maštale, lázeňský park v Lázních Bohdaneč, Rychnovsko, les V Dubech, PR Buky u Vysokého Chvojna, PR U parku, PR Žernov, Holicko (Tejklová), PP Na Plachtě, slepá ramena Labe u Třebše, lom Rožmitál a Pančavská jáma v Krkonoších (Samková, Tejklová), Petrovice PR U Houkvice, PR Kačerov (Samková, Wipler), les Morava u Lanžova (Samková).

Při terénních návštěvách v roce 2015 bylo nasbíráno přibližně 2 500 sběrů vyšších hub (Tejklová, Samková, Wipler). V roce 2015 bylo zařazeno do muzejních sbírek 1 761 herbářových položek hub. Specialisty byly zveřejněny a určeny starší položky hub (cca 350 položek). Publikováno 5 článků v odborných časopisech.

### Floristická dokumentace lokalit východních Čech

Řešitel: RNDr. Věra Samková, Ph.D.

Termín dokončení: dlouhodobý výzkumný úkol

**Charakteristika:** Dokumentace druhového složení vyšších rostlin na lokalitách východního Polabí a Podorlíčí.

**Předpokládané formy výstupů:** Doplnění sbírky dokladovými herbářovými položkami získanými terénním výzkumem, floristické studie v odborném tisku, ve spolupráci s orgány ochrany přírody a východočeskou pobočkou České botanické společnosti (ČBS) údaje k druhové a územní ochraně, plánům péče k chráněným územím. Data do nálezových databází AOPK a pro projekt Pladias, popularizační články. V případě monitoringu a prací smluvně podchycených se zadavateli botanická část biologických posudků a výzkumných zpráv. Fotodokumentace druhů a stanovišť – digitální snímky využitelné k výstavním, tiskovým a popularizačním účelům.

Průzkum v Pančavské jámě v Krkonoších

**Výsledky:** Pro připravovaný komentovaný červený seznam východních Čech bylo provedeno 144 úprav, přidáno 5 citací a 3 nové druhy do excelové databáze.

Zpracování výsledků floristických minikurzů v Žacléři v roce 2009, v Kopidlně v roce 2012 a v Horním Bradle v roce 2014. Příprava článků do Act, korektury článků a publikování.

Uskutečněno 42 exkurzí (PP Na Plachtě, Plácky, břeh Labe u Předměřic a Věkoš, Slezské Předměstí, HK – Šimkovy sady, písník Plačice, slepá ramena v Třebši, Kopec Sv. Jana v Třebši, Hoříněveská bažantnice, Miletínská bažantnice, PR Peliny, les Morava u Lanžova, lom Rožmitál, Byšičky, Albrechtice, Petrovice, les Kaltouz u Černilova, Albrechtice, Borohrádek, Pančavská jáma v Krkonoších, PR Zámělský borek, Lanškrounské rybníky, Krasnice – Krasnický rybník, Zdechovice rybník Ovčín, rybník Pazderna, Lipoltice – Urbanický rybník, Rašovy – rybník U moře, Rozkoš u Spyt, rybník Závaštlák u Královy Lhoty).

Příprava informačních materiálů a tras pro floristický minikurz Východočeské pobočky České botanické společnosti v Úpici, vedení exkurzí v rámci čtyřdenního floristického minikurzu (4.–7. 6. 2015). Účast na vícedenním semináři muzejních botaniků v Ostravě (25.–29. 5. 2015) a v Brně (20.–21. 10. 2015). Účast na konferenci České botanické společnosti v Praze (28.–29. 11. 2015).

V roce 2015 bylo zařazeno do muzejních sbírek 924 herbářových položek rostlin.

Zpracovány údaje o nálezech *Epilobium dodonaei* do článku Hadinec J. & Lustyk P. [eds], *Additamenta ad floram Reipublicae Bohemicae*. XII. Zprávy Čes. bot. společ. 50: 23–129.

Publikovány 4 články v odborných časopisech a 4 články ve sborníku.



## 2. Vědecko-výzkumná činnost

### Entomofaunistická dokumentace východních Čech

Řešitelé: RNDr. Bohuslav Mocek, Miroslav Mikát  
Termín dokončení: dlouhodobý výzkumný úkol

*Charakteristika:* Sběr a dokumentace vybraných skupin hmyzu (mykoxylófažní Coleoptera, Lepidoptera, Diptera, Odonata) na vybraných lokalitách východních Čech.

*Předpokládané výstupy:* Doplnování entomologických fondů dokladovými exempláři získanými terénním výzkumem (hlavní forma doplňování sbírkového fondu), faunistické studie v odborném tisku, ve spolupráci s orgány ochrany přírody a východočeskou pobočkou České společnosti entomologické (ČSE) údaje k druhové a územní ochraně, plánům péče k chráněným územím. Využití údajů pro program NATURA 2000 zajišťovaný KÚ Královéhradeckého kraje (vyhlásování nových chráněných území NATURA 2000, monitoring „naturových“ druhů), získávání dat využitelných pro samosprávné orgány (obce) – expertízy týkající se např. kácení stromů, staveb apod. Podíl na celostátních mapovacích akcích v programech „Vážky“ (koordinátor ČSOP Vlašim a Správa CHKO Lužické hory), mapování motýlů (koordinátor Spolek pro ochranu motýlů a entomologická pracoviště AV ČR). Popularizační články a informace v médiích. Fotodokumentace druhů a stanovišť – digitální snímky využitelné k výstavním, tiskovým a popularizačním účelům.

*Výsledky:* Bylo realizováno cca 70 terénních exkurzí v regionu – entomologické výzkumy byly realizovány zejména na těchto lokalitách: niva Labe u Třebše, Kunětická hora, EVL Orlice a Labe, EVL Stará Metuje, PP Na Plachtě, kamenolom Rožmitál, Pohránov.

Do sbírek bylo získáno vlastními sběry cca 800 exemplářů hmyzu, zejména řádů Coleoptera a Lepidoptera a Odonata. Výsledky byly zpracovány ve formě expertních zpráv (viz níže) a jsou zpracovány v náleзовých databázích. Byly připraveny do tisku 2 články.

Účast na odonatologickém semináři ve Slavonicích (16.–17. 7. 2015).

Prezentace příspěvku „Ekologická rekultivace v lomu Rožmitál“ na setkání Těžební unie ČR v Trutnově (12.–13. 11. 2015).



Lom Rožmitál

### Fauna obratlovců východních Čech

Řešitel: Mgr. Josef Hotový  
Termín dokončení: dlouhodobý výzkumný úkol

*Charakteristika:* Dokumentace fauny obratlovců vybraných lokalit východních Čech standardními zoologickými metodami. Sčítání netopýrů na zimovištích, kontrola známých letních kolonií netopýrů a nalezení nových letních úkrytů netopýrů odchyty drobných zemních savců na vybraných lokalitách východních Čech, spolupráce na probíhajícím mapování hnízdního rozšíření ptáků Hradce Králové.

*Výsledky:* Provedeno sčítání netopýrů na zimovištích a v letních koloniích. Bylo prohlédnuto několik nových, dosud nekontrolovaných podzemních prostor (potenciálních zimovišť netopýrů) a také půd domů (potenciálních úkrytů letních kolonií netopýrů). Dále bylo provedeno mapování výskytu netopýrů v Královéhradeckém kraji (odchyty netopýrů do nárazových sítí, sledování výskytu netopýrů pomocí ultrazvukového detektoru). Presentace výsledků práce na mezinárodní konferenci Zoologické dny Brno 2015 (přednáška „Potrava sýce rousného (Aegolius funereus) v Krkonoších a v Orlických horách“). Příprava článku o nových nálezech běložubky bělobřiché (Crocidura leucodon).

### Urbanizace holuba hřivnáče (Columba palumbus) v Hradci Králové

Řešitel: Mgr. Martin Paclík, Ph.D.  
Termín dokončení: projekt probíhal v roce 2015

*Charakteristika:* Projekt byl zaměřen na sledování hnízdění původně lesního druhu ptáka – holuba hřivnáče – v městském prostředí Hradce Králové. Jde o typický příklad probíhajícího procesu urbanizace, jaký byl již v historii dokumentován u dalších druhů, např. kosa černého (Turdus merula). Cílem projektu bylo zhodnotit hnízdní úspěšnost – charakteristiku odvozovanou z přežívání hnízd mezi pravidelnými kontrolami a používanou jako míru „kvality života“ druhu



v daném prostředí – ve vztahu k umístění hnízda. Jako porovnávané skupiny slouží hnízda v parcích (prostředí nejbližší přirozenému), v rozptýlené zeleni o různé hustotě a na budovách (nejpokročilejší stupeň urbanizace).

**Výsledky:** Na lokalitách Šimkovy a Žižkovy sady, Eliščino a Tylovo nábreží, Jiráskovy sady a v zástavbě spojující tyto lokality bylo nalezeno a kontrolováno 72 aktivních hnízd holuba hřivnáče, jejichž přežívání je dokumentováno v hnízdních kartách v podobě záznamů stavu hnízdění ke konkrétnímu datu kontroly. Pozice všech hnízd byla zakreslena do mapy. Na budovách bylo nalezeno 5 hnízd. Kontroly probíhaly 1–2krát týdně od začátku dubna do půlky června. Hrubá data budou teprve zpracována. Je nutné provést rozdělení hnízd do kategorií biotopu reflektujících předpokládaný stupeň urbanizace a následně výpočet hnízdní úspěšnosti pro tyto kategorie. Porovnáním mezi skupinami vyplyne, jak se hřivnáčům v různých typech prostředí „daří“ a zda je postup urbanizace nějak limitován. Všechny relevantní závěry budou následně publikovány v ornitologickém tisku.

### Abnormální zbarvení peří kachen divokých (*Anas platyrhynchos*)

**Řešitel:** Mgr. Martin Paclík, Ph.D.

**Termín dokončení:** projekt probíhal v roce 2015

**Charakteristika:** Projekt byl zaměřen na průzkum typů odchylek a frekvence abnormálně zbarvených jedinců v populaci kachny divoké v urbánním prostředí Hradce Králové a Pardubic a ve volné krajině (řeka Labe, pískovny). Cílem bylo dokumentovat a determinovat hlavní varianty abnormálního fenotypu (vytvořit katalog barevných odchylek), na základě údajů o domácích plemenech kachen posoudit jejich genetický základ a s ohledem na environmentální faktory (vazba na člověka či určitý typ vodního prostředí) a roční dobu (hnízdni/zimní období) usuzovat na potenciál šíření těchto variant v krajině/populaci.

**Výsledky:** Na Labi v Hradci Králové byly provedeny kontroly spojené s fotografickou dokumentací barevných odchylek kachen divokých a odhadem jejich frekvence v populaci. Doplnkově bylo prozkoumáno Labe v Pardubicích a několik vodních ploch ve volné krajině v okolí (např. pískovny u Dolan u Starých Ždánic). V Hradci Králové byla zjištěna frekvence abnormálního zbarvení cca 11 % u samců a 7 % u samic. Část dat byla (pod vedením řešitele) zpracována v diplomové práci K. Hájkové – Odchyly ve zbarvení peří kachny divoké (*Anas platyrhynchos*) – Katedra biologie, Univerzita Palackého v Olomouci (obhájena 2015).

### Mapování hnízdního rozšíření ptáků ve východních Čechách

**Řešitel:** Mgr. Martin Paclík, Ph.D.

**Termín dokončení:** projekt probíhal v roce 2015

**Charakteristika:** V rámci celonárodního/evropského mapování hnízdního rozšíření ptáků (koordinuje Česká společnost ornitologická) bylo zpracováno západní okolí Hradce Králové, tj. kvadráty mezinárodní sítě mapování organismů č. 5760 a 5860. Při opakovaných kontrolách byl zjišťován výskyt druhů, odhadována početnost populace a dle standardní mezinárodně platné metodiky prokazováno hnízdění pozorovaných druhů ptáků. Výsledky poslouží pro připravovaný Atlas hnízdního rozšíření ptáků v ČR a zároveň „evropský hnízdní atlas“.

**Výsledky:** V období duben–červenec byly provedeny opakované (cca 1–2krát týdně) terénní výzkumné exkurze ve východočeském regionu. Byla shromážděna aktuální data o složení avifauny východočeského regionu. Data byla přepsána do internetové aplikace Birds.cz (viz [http://birds.cz/avif/atlas\\_sq\\_alloc.php](http://birds.cz/avif/atlas_sq_alloc.php)).

### Výzkum a dokumentace rodu *Taraxacum* se specializací na sect. *Palustria*

**Řešitel:** Jaroslav Zámečník, DiS.

**Termín dokončení:** dlouhodobý výzkumný úkol

**Charakteristika:** Rod *Taraxacum* patří mezi taxonomicky velice komplikovanou a doposud nedostatečně probádanou skupinu cévnatých rostlin. Botaniky byla tato skupina dlouhou dobu opomíjena a v herbářových sbírkách se nachází minimální množství dokladů, které jsou navíc poměrně nekvalitně preparovány. Pampelišky sekce *Palustria* patří mezi kriticky ohrožené a vymírající druhy. Cílem práce je revize všech historických lokalit pampelišek sect. *Palustria* na území České republiky a postupné studium v rámci areálu sekce.

**Výsledky:** Experimentální kultivace – v roce 2015 byla provedena dokumentace (foto, sběr a herbarizace) všech kultivovaných druhů vyšetých v letech 2013 a 2014. Byly založeny kultivace typů nasbíraných v roce 2015 pod evidenčními čísly 247/2015 až 305/2015, tedy celkem 58 nových kultivací a celkovém počtu 696 exemplářů. U vybraných typů byla provedena fotodokumentace nažek.

Terénní exkurze – v roce 2015 bylo realizováno celkem 15 terénních exkurzí.

Dokladový materiál – v roce 2015 bylo získáno celkem 289 herbářových položek rodu *Taraxacum* (položky byly oschedovány a nalepeny); dále probíhalo zpracování a vyhodnocování herbářových položek z let 2013 a 2014 – materiál byl distribuován specialistům v rámci jednotlivých sekcí (231 herbářových položek).

Excerptce údajů z literatury a herbářů – v roce 2015 byly excerptovány do databáze údaje z dostupné literatury (celkem 121 záznamů); fotograficky byly zdokumentovány herbářové položky uložené v herbářích PRA, OL.

## 2. Vědecko-výzkumná činnost

### **Flora exsiccata Rei publicae Bohemorum a Musei Bohemiae Orientalis in Hradec Králové – exsikátová sbírka**

Řešitel: Jaroslav Zámečník, DiS., RNDr. Věra Samková, Ph.D.

Termín dokončení: dlouhodobý výzkumný úkol

*Charakteristika:* Cílem exsikátové sbírky Muzea východních Čech v Hradci Králové je získání srovnávacího materiálu jednotlivých druhů cévnatých rostlin především z Evropy, v souladu se sbírkotvorným plánem fondu botanika. Botanická sbírka instituce tak bude rozšířena o kvalitní srovnávací a dokladový materiál, který je nezbytný pro kvalitní odbornou botanickou práci a zároveň se zvýší i národní význam krajské herbářové sbírky, která je vedena ve světovém seznamu herbářových sbírek pod zkratkou „HR“.

*Výsledky:* Byl proveden sběr a preparace 10 druhů cévnatých rostlin. Průběžně probíhaly práce na schedách a taxonomických poznámkách pro vydání první centurie exsikátové sbírky.



*Vědecky doposud nepopsaný druh bahenní pampelišky  
(Taraxacum sect. Palustria) od Sychrovského rybníka na Příbramsku.  
Jedná se pravděpodobně o endemit a kriticky ohrožený druh,  
známý doposud jen ze dvou lokalit.*

### PUBLIKACE

#### Publikace s IMPACT faktorem

**Juráček J.** & Melichar R. (2015): Directions of valley axes in relationship to geological structure-element orientation in the Stříbrné Hory area in the Bohemian-Moravian Uplands (Czech Republic). *Journal of Geodesy and Geomatics Engineering*, 2, 82–86. New York.

#### Publikace v recenzovaném periodiku

- Brádle V.** & **Horník P.** (2015): Nález brakteátu Přemysla II. Otakara při archeologickém výzkumu ve Zdechovicích (okr. Pardubice). *Numismatické listy* 69, 3–6.
- Dytrychová E. & **Kulhavá Z.** (2015): The use of Virtual exhibits in Project-based Learning. *Uncommon Culture* 6, 120–124.
- Horník P.** & **Mazáč M.**: Středověké kostrové pohřebiště ve Zdechovicích (okr. Pardubice). *Časopis české antropologické společnosti*, v tisku.
- Horník P.** & **Novák M.**: Nečekaně bohatý hromadný nález z pozdní doby bronzové v Michnovce na Královéhradecku. *Archeologie východních Čech* 8, v tisku.
- Horník P.**, **Pacák M.**, **Pleska M.** & **Hylmarová M.** (2015): Kostrový hrob kultury nálevkovitých pohárů z Kopidlno (okr. Jičín). *Archeologie východních Čech* 6 (2013), 5–20.
- Horník P.** (2015): Kování štítů z doby římské ve východních Čechách. In: *Popelka, M. – Šmidtová, R. – Beneš, Z. (eds.): Od Skandzy k Dunaji, od Rýna k Pasłęce. Sborník k 70. narozeninám Lubomíra Košnara. Praehistoriaca XXXII/2*, 75–85.
- Horník P.** (2015): Objekt kultury s lineární keramikou zjištěný při stavbě ČOV v Plotištích nad Labem. *Archeologie východních Čech* 6 (2013), 392–395.
- Horník P.**: Spony s očky na Královéhradecku. *Archeologie východních Čech* 9, v tisku.
- Jílek J.** & **Horník P.**: Římsko-provinciální raménkovité spony s cibulovitými knoflíky ve východních Čechách a poznámky k nálezu z Prahy Šárky. *Praehistorica*, v tisku.

- Jílek J.**, **Vokolek V.**, **Beková M.**, **Bek T.**, **Urbanová, K.** & **Horník P.** (2015): Sídliště z časně doby římské ve Slepoticích. *Archeologie východních Čech* 6 (2013), 21–334.
- Novák M.**: Pohřebiště z mladší a pozdní doby bronzové v Jaroměři – Čáslavkách. *Archeologie východních Čech* 7, v tisku.
- Sehnoutková P.**: Pohár pražského typu ze sbírek Muzea východních Čech v Hradci Králové. *Praehistorica*, v tisku.
- Šrámek J.** (2014): Venkov za prusko-rakouské války roku 1866: Selské paměti jako historický pramen a podnět pro další bádání. *Východočeské listy historické* 32, 183–191.
- Šrámek J.** (2015): Co (ne)víme o nejstarších dějinách břevnovského kláštera – a jak s tím naložit?. *Časopis matice moravské* 134, 207–218.
- Šrámek J.** (2015): Formování klášterní domény ve 13. a 14. století na příkladu benediktinských proboštvství v Polici nad Metují a v Broumově. *Historica Olomucensia* 48. *Sborník prací historických* 36, 13–42.
- Štamberg S.** (2015): Paprskoploutvé ryby a další fauna obratlovců z fosiliferních obzorů spodních vrstev letovického souvrství (spodní perm) Boskovické brázdy. *Zprávy o geologických výzkumech v roce 2014/C – Paleontologie*, 71–74.
- Juráček J.** (2015): Deformační vývoj hornin a vztah geologických struktur k údolním osám na Kunětické hoře u Pardubic. *Východočeský sborník přírodovědný – Práce a studie*, 22, 19–36. Pardubice.
- Juráček J.** (2015): Tektonika křídových hornin ve vztahu k údolní síti v okolí Výravu u Hradce Králové. *Acta Musei Reginaehradecensis*, s. A, 35, 1, 5–9. Hradec Králové.
- Juráček J.** (2015): Vývoj poznání tektoniky České křídové pánve. 1. část (17. stol. – 1849). *Acta Musei Reginaehradecensis*, s. A, 35, 2, 5–9. Hradec Králové.
- Samková V.** [ed.] (2015): Výsledky floristického kurzu České botanické společnosti v Žaclěři (4.–7. června 2009). *Acta Musei Reginaehradecensis*, s. A., Hradec Králové, 35–1, 11–21.

- Ducháček M.** & **Samková V.** [ed.] (2015): Výsledky floristického kurzu České botanické společnosti v Kopidlně (7.–10. června 2012). *Acta Musei Reginaehradecensis*, s. A., Hradec Králové, 35–1, 23–34.
- Samková V.** [ed.] (2015): Výsledky floristického kurzu České botanické společnosti v Horním Bradle (19.–22. června 2014). *Acta Musei Reginaehradecensis*, s. A., Hradec Králové, 35–2, 29–38.
- Samková V.** (2015): *Helichrysum arenarium* (L.) Moench. In: *Hadinec J. & Lustyk P. [eds], Additamenta ad floram Reipublicae Bohemicae. XII. Zprávy Čes. bot. společ.* 50, 67.
- Tejtklová T.** & **Kramoliš J.** (2015): Vzácné a zajímavé pavučince ČR. *Cortinarius velicopia – pavučinec závojnátý. Mykologické listy* 130, 5–11.
- Tejtklová T.** & **Kramoliš J.** (2015): Mykoflóra přírodní rezervace Třebovské stěny. *Orlické hory a Podorlicko*, 21/1, 105–129.
- Tejtklová T.**, **Deckerová H.** & **Gaisler J.** (2015): *Sabuloglossum arenarium* (Geoglossaceae) in the Czech Republic. *Czech Mycology*, 67(1), 85–94.
- Tejtklová T.** & **Kramoliš J.** (2015): Pavučinec náramkovcový – *Cortinarius praestans*, vzácný druh listnatých lesů. *Mykologický sborník*, 92(1), 10–18.
- Tejtklová T.**, **Kramoliš J.** & **Miřejovský P.** (2015): Šupinovka choceňská – *Pholiota chocensis*, nedávno popsáný druh s českým rodokmenem. *Mykologický sborník*, 92(3–4), 24–28.
- Tejtklová T.** & **Kramoliš J.** (2015): Vzácné a zajímavé pavučince ČR. *Cortinarius odorifer – pavučinec anýzový. Mykologické listy* 132, 13–21.
- Zámečník J.** (2015): *Chenopodium vulvaria* L. In: *Hadinec J. & Lustyk P.: Additamenta ad floram Reipublicae Bohemicae. XIII. Zprávy České botanické společnosti*, Praha, 50, 35–36.
- Zámečník J.** (2015): *Gentiana cruciata* L. In: *Hadinec J. & Lustyk P.: Additamenta ad floram Reipublicae Bohemicae. XIII. Zprávy České botanické společnosti*, Praha, 50, 58–60.



## 2. Vědecko-výzkumná činnost

- Zámečník J.** (2015): *Gentiana amarella* (L.) Börner subsp. *amarella*. In: Hadinec J. & Lustyk P.: *Additamenta ad floram Reipublicae Bohemicae. XIII. Zprávy České botanické společnosti, Praha, 50, 60.*
- Zámečník J.** (2015): *Ranunculus arvensis* L. In: Hadinec J. & Lustyk P.: *Additamenta ad floram Reipublicae Bohemicae. XIII. Zprávy České botanické společnosti, Praha, 50, 95.*
- Kadlec T., Zámečník J. & Čížek O.** (2015): Výškový gradient rozšíření velkých nočních motýlů (Lepidoptera) ve vybraných krkonošských údolích. Diversity of nocturnal moths (Lepidoptera) along altitudinal gradient in selected valleys of the Giant Mts., Czech Republic. *Opera Corcontica*, in press.
- Čížek O., Jor T., Kadlec T., Zámečník J., Psotová J., Baštová P. & Malkiewicz A.** (2015): Historické nálezy píďalek *Glacies alpinata* (Scopoli, 1763) a *Psodos quadrifaria* (Sulzer, 1776) v Krkonoších a jejich recentní rozšíření v oblasti východního krkonošského hřebene. Historical observation of Geometrids *Glacies alpinata* (Scopoli, 1763) and *Psodos quadrifaria* (Sulzer, 1776) in the Giant Mountains, and their recent distribution on Eastern ridge of the Giant Mts. *Opera Corcontica*, in press.

### Kapitola v odborné knize

- Koritenská P.** (2015): Pokusná diferencovaná měšťanská škola v Kyšperku. In: *Meziválečná školská reforma v Československu. Praha, 255–270.*

### Odborná kniha

- Brádle V., Bláha R. & Skala J.** (2015): Středověký depot z Radíkovice. *Platidla 13. století. Fontes Musei Reginae-hradecensis 21. Hradec Králové.*
- Chvojka A. & Šrámek J.** (red.) (2015): 1866: Malá encyklopedie prusko-rakouské války k expozici Muzea války 1866 na Chlumu. Hradec Králové.
- Koritenská P.** (2015): 70 let Lékařské fakulty v Hradci Králové 1945–2015. Hradec Králové.
- Koritenská P.** (2015): Hurá do školy!... v Hradci Králové. Hradec Králové.

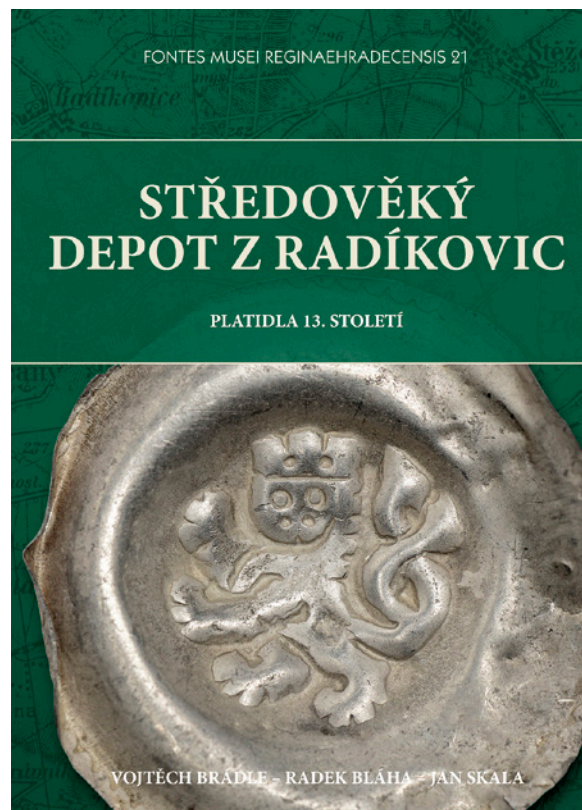

- Kovář M., Somer T. & Šrámek J.** (2015): Benediktinské opatství ve Vilémově. Dějiny zapomenutého kláštera na českomoravském pomezí. České Budějovice.
- Kulhavá Z., Martinovský P., Kojan V., Trousilová J. & Malý I.** (2015): Antologie příkladů dobré práce s výukovým materiálem „Předměty vyprávějí“. Příklady dobré praxe k interaktivní sadě „muzejní kufřík“. Praha.
- Tuhý B., Šramar J., Šrámek J. & kol.** (2015): Prusko-rakouská válka roku 1866: Výzbroj a výstroj. Hradec Králové.
- Čížek O., Malkiewicz A., Beneš J., Tarnawski D., Zámečník J., Kadlec T., Konvička M., Myšková E., Sala A., Vrba P. & Zapletal M.** (2015): Denní motýli v Krkonoších, atlas rozšíření. *Motyle dzienne w Karkonoszach, atlas rozmieszczenia. Správa KRNAP & Dyrekcja KPN, 328 p.*

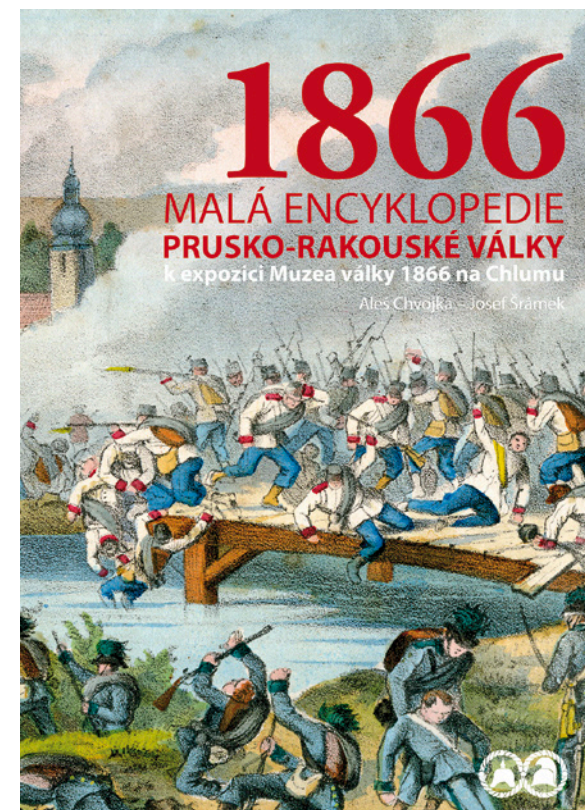

### Článek ve sborníku

- Bláha R.** (2015): Archeologické nálezy pozůstatků oděvů, oděvních doplňků a ozdob z Hradce Králové jako pramen poznání. *Sborník semináře Historie odívání 2015, s. 5–17.*
- Bláha R. & Sigl, J.** (2015): Počátky Pražského předměstí v Hradci Králové z pohledu archeologie. *Forum urbes medii aevi VIII–1,2, Brno 2015, s. 132–151.*
- Bláhová Z. & Novák M.** (v tisku): Nové poznatky k materiální náplni horizontu Hvozdnice. *Sborník z konference Doba popelnicových polí a doba halštatská. Opava.*
- Horník P.**: Hrob z doby stěhování národů z Lochenic (okr. Hradec Králové), Revizní výzkum v poloze „Na Šancích“. *Archeologie Barbarů X, v tisku.*





**Šrámek J.** (2015): Když se psal rok 1866: Město Světlá nad Sázavou v čase prusko-rakouské války. Světelsko 3. Vlastivědný sborník, 29–37.

**Juráček J.** (2015): Vector analysis of valley axes in a relation to geological structures on the Kunětická hora Hill near Pardubice. In: Mentlik, P. & Stacke, V. (eds): Role of field-work in geomorphology, Abstracts, 48–49. Pilsen.

### Publikace v nerecenzovaném periodiku

**Bláha R., Čechák P., Horník P., Novák M. & Šrůtek F.** (2015): Pokračování archeologického výzkumu únetického sídliště ve Stěžirkách. In: Sklenář, K. (ed.): Archeologické výzkumy v Čechách 2014, Zprávy ČAS – supplément 97. Praha, s. 29–30.

**Bláha R. & Horník P.** (2015): Výzkum pozůstatku slovanského mohylníku na Slezském Předměstí v Hradci Králové. K. (ed.). Archeologické výzkumy v Čechách 2014, Zprávy ČAS – supplément 97, 40. Praha.

**Bláha R. & Sehnoutková P.** (2015): Archeologický výzkum pod Bílou věží v Hradci Králové, In: Sklenář, K. (ed.): Archeologické výzkumy v Čechách 2014, Zprávy ČAS – supplément 97. Praha, s. 47–48.

**Bláha R.** (2015): Cihla s rytým obrazcem z Hradce Králové, in: J. Čížek (red.), Luscinií Cantus. Samizdat příspěvků přátel k 50. narozeninám Ing. Jiřího Slavíka, Náchod 2015, s. 31–35.

**Bláha R.** (2015): Záchranný výzkum na novověkém hřbitově u kostela Nejsvětější Trojice v Chlumci nad Cidlinou, In: Sklenář, K. (ed.): Archeologické výzkumy v Čechách 2014, Zprávy ČAS – supplément 97, 29. Praha, s. 48–49.

**Brádle V.** (2015): Depot mincí a slitkového stříbra z Radkovic. Mince a bankovy 8, č. 4, 12–15.

**Brádle V.** (2015): Grošový depot z Týniště nad Orlicí. Zpravodaj Týniště nad Orlicí 54/březen, 13.

**Brádle V.** (2015): Numismatické památky z Bílé věže I. (mince a papírová platidla). Sběratelské zprávy 141, 8–14.

**Brádle V.** (2015): Úpravy vybraných objektů královéhradecké pevnosti a nálezy mincí. Sběratelské zprávy 140, 187–192.

**Horník P. & Bláha R.** (2015): Výzkum žárového pohřebiště ze starší doby římské na Slezském Předměstí v Hradci Králové. In: Sklenář, K. (ed.): Archeologické výzkumy v Čechách 2014, Zprávy ČAS – supplément 97, 35. Praha.

**Horník P. & Bláha R.** (2015): Výzkum žárového pohřebiště ze starší doby římské na Slezském Předměstí v Hradci Králové. In: Sklenář, K. (ed.): Archeologické výzkumy v Čechách 2014, Zprávy ČAS – supplément 97. Praha, s. 35.

**Horník P. & Bláha R.** (2015): Výzkum žárového pohřebiště ze starší doby římské na Slezském Předměstí v Hradci Králové. výzkumy v Čechách 2014, Zprávy ČAS – supplément 97. Praha.

**Horník P. & Pacák M.** (2015): Výzkum objektu z přelomu doby halštatské a laténské v Sendražicích. In: Sklenář, K. (ed.): Archeologické výzkumy v Čechách 2014, Zprávy ČAS – supplément 97, 34. Praha.

**Chutic R. & Horník P.** (2015): Palcát to nebyl. Zpravodaj obcí Zdechovice a Spytovice, 16.

**Chutic R. & Horník P.** (2015): Rekonstrukce obličejů. Zpravodaj obcí Zdechovice a Spytovice, 15.

**Koritenská P.** (2015): Příběh budovy lékařské fakulty. Část 1. Umístění budovy sborového velitelství v Hradci Králové. Scan 25/1, 10–12.

**Koritenská P.** (2015): Příběh budovy lékařské fakulty. Část 2. Stavba budovy sborového velitelství v Hradci Králové. Scan 25/2, 9–11.

**Koritenská P.** (2015): Příběh budovy lékařské fakulty. Část 3. Dramatické období let 1938 až 1945. Scan 25/3, 15–16.

**Koritenská P.** (2015): Příběh budovy lékařské fakulty. Část 4. Od myšlenky založení univerzity ke zřízení Lékařské fakulty v Hradci Králové. Scan 25/4, 13–15.

**Koritenská P.** (2015): Školní sbírky a knihovny Učitelského ústavu v Hradci Králové. Občasník Studijní a vědecké knihovny v Hradci Králové 8, č. 1, 20–23.

**Koritenská P.** (2015): Zajímavosti z muzejního šuplíku o prázdninách a letních aktivitách v Hradci Králové a okolí. Občasník Studijní a vědecké knihovny v Hradci Králové 8, č. 2, 14–19.

## 2. Vědecko-výzkumná činnost

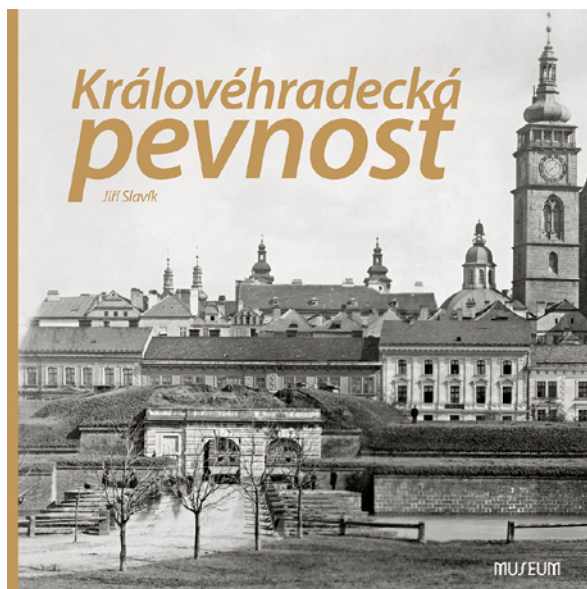

- Koritenská P.** (2015): Zima v Hradci Králové. Občasník Studijní a vědecké knihovny v Hradci Králové 8, č. 3, 16–19.
- Kulhavá Z.** 2014 (2015): Erbovní památky rodu Leslie II. Rodným krajem 49, 21–23.
- Kulhavá Z.** (2015): Erbovní památky rodu Leslie III. Rodným krajem 50, 24–27.
- Kulhavá Z.** (2015): Erbovní památky Nového Města nad Metují. Novoměstský zpravodaj č. 1–12.
- Kulhavá Z. & Tomešková K.** (2015): Komunikace se zákazníkem aneb Co může ovlivnit každý z nás. Věstník AMG č. 5, 25.
- Novák M. & Hejhal P.** (2015): Výzkum sídelní aglomerace únětické kultury a pohřebiště lužické kultury v trase D11 v roce 2014 (k.ú. Plačice a Stěžery, okr. Hradec Králové). Výzkumy v Čechách 2014, Zprávy ČAS – supplément 97. Praha, v tisku.
- Novák M.** (2015): Nové laténské sídliště ve Hvozdnici (okr. Hradec Králové). Výzkumy v Čechách 2014, Zprávy ČAS – supplément 97. Praha.

- Novotný D. & Šrámek J.** (2015): V záru zrozeny, zárem zničeny: Osudy chrasteckých zvonů v 18. století. Chrudimské vlastivědné listy 4, 5–7.
- Hejhal P. & Novák M.** (2015): Záchraný výzkum pohřebiště z doby hradištní v trase dálnice D11 (k.ú. Stěžery, okr. Hradec Králové). Výzkumy v Čechách 2014, Zprávy ČAS – supplément 97. Praha, v tisku.
- Pražáková M.** (2015): Odborná škola pro umělecké zámečnictví v Hradci Králové. Hefaiston 2014, 23–27.
- Bláha R. & Sehnoutková R.** (2015): Archeologický výzkum pod Bílou věží v Hradci Králové. Výzkumy v Čechách 2014, Zprávy ČAS – supplément 97. Praha.
- Šrámek J.** (2015): Vzpomínky Josefa Volfa na válku roku 1866 v kontextu vývoje moderního vojenského dějepisectví aneb Jak sedlák z Máslojed předběhl historiky. Bellum 1866, č. 2, 36–43.
- Šrámek J.** (2015): „Léta Páně 1541 slit v Hradci.“ O zvonu z kostela sv. Markéty v Podlažicích. Chrudimské vlastivědné listy 5, 9–11.

- Šrámek J.** (2015): „Záhada“ zvonu Vilém. Zpravodaj Společnosti ochránců památek ve východních Čechách 1–2, 22–28.
- Zikmund J., **Koritenská P.**, Košek J., **Pospíšilová J.**, Rademacher T., Rezková H., **Vlčková M.** & Zikmund L. (2015): Fotoalbum města Hradce Králové: 1945–1989. Hradec Králové.
- Samková V.** (2015): Bromus commutatus, Kicxia spuria, Odontites vernus subsp. vernus, Platanthera chlorantha. In: Kučera J. & Kaplan Z. [eds.], Příspěvky ke květeně východních Čech 6, Východočes. bot. zprav., Hlinné, 16/2015, 20–21.
- Samková V. & Kaplan Z.** (2015): Botanická exkurze na rybníky na Nechanicku. Východočes. bot. zprav., Hlinné, 16/2015, 11–14.
- Harčarik J., **Samková V.** & Harčariková L. (2015): Botanická exkurze do Bolkova. Východočes. bot. zprav., Hlinné, 16/2015, 15–17.
- Doležal J., Halda J. P. & **Samková V.** (2015): Hodnocení činnosti Východočeské pobočky ČBS za rok 2014. Východočes. bot. zprav., Hlinné, 16/2015, 23–25.



## 2. Vědecko-výzkumná činnost

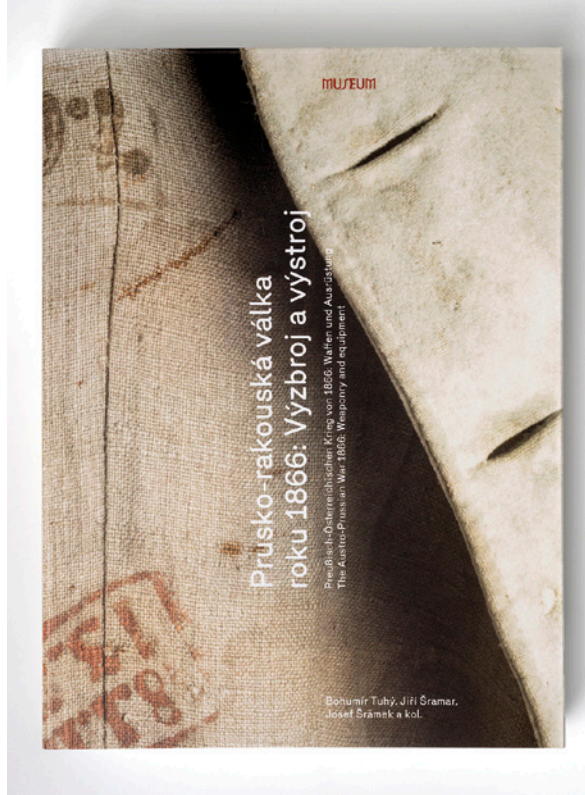



## 2. Vědecko-výzkumná činnost

### Redakční činnost

#### Archeologický časopis Archeologie východních Čech

V roce 2015 byly redakcí odborného recenzovaného časopisu Archeologie východních Čech realizovány svazky č. 5, 6 a 7. V průběhu roku probíhalo redakční řízení a následně autorské revize příspěvků pro svazek č. 8. V září 2015 proběhla uzávěrka svazku č. 9 a bylo zahájeno recenzní řízení.

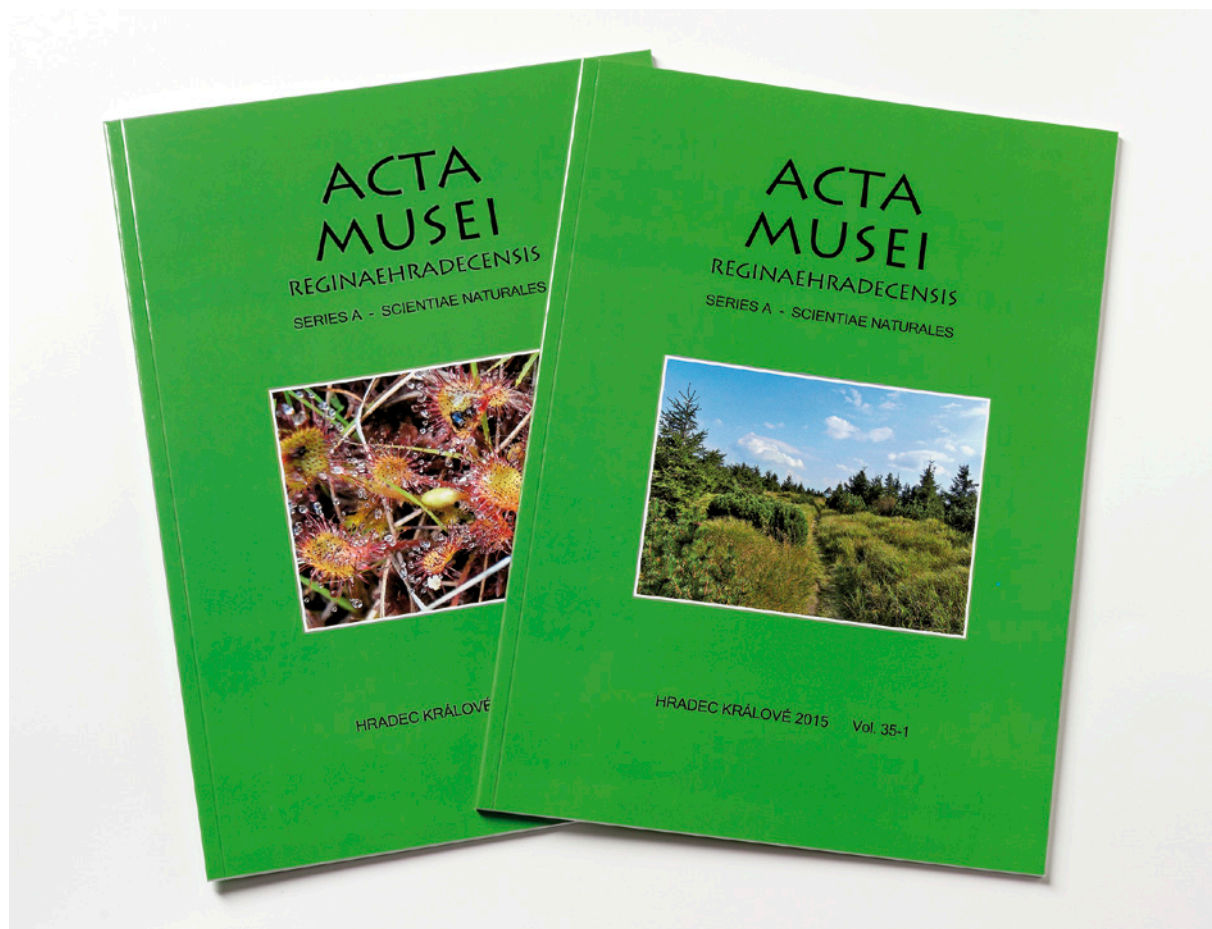
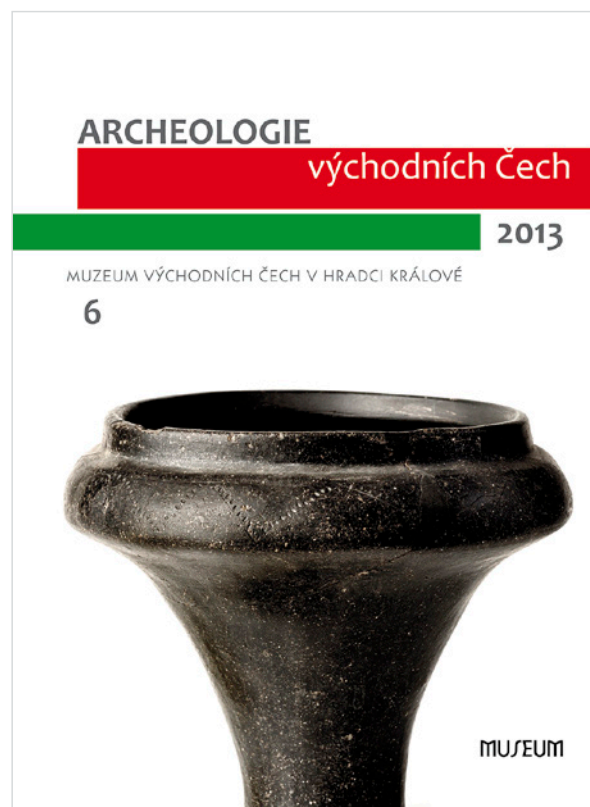

#### Přírodovědecký časopis Acta Musei Reginaehradecensis s. A

Ročník 35 časopisu byl vydán dvou číslech, dle harmonogramu. Vydání bylo podpořeno finančně Královéhradeckým krajem z projektu 14KPG03-0007 na podporu publikační činnosti a literatury.

Číslo 35/1 bylo v květnu 2015 v elektronické verzi dostupné na adrese <http://www.muzeumhk.cz/clanky-acta-musei-35.html>, obě čísla (ve dvou samostatných obálkách) byla v tištěné podobě vydána k 29. 12. 2015. Celkem obsahují 16 původních autorských článků a 2 biografie (nekrology). Tématicky se příspěvky týkají základních oborů geovědních i biologických terénních disciplín, zabývají se převážně regionální problematikou. Dle oborů jsou 4 studie se zaměřením geologickým, 5 je botanických a 7 zoologických (včetně entomologie).

### KONZULTAČNÍ A PORADENSKÁ ČINNOST

#### Archeologické pracoviště

Během roku 2015 bylo vystaveno 120 odborných vyjádření pro orgány státní správy a samosprávy, a to především na adresu Odboru památkové péče magistrátu Hradce Králové. Byly zpracovány podklady pro územní plány a komplexní pozemkové úpravy na katastrálních územích Bílé Poličany, Byzhradec, Divec, Dolní Přím, Dohalice, Horní Dohalice, Jeřičky, Klášter nad Dědinou, Křičov, Ledce, Libáň, Lužany nad Trotinou, Malé Výkleky, Nepolisy, Osice, Rokytňany, Seč, Třesovice, Vlčí Habřina, Zadražany, Zachrašťany, Železnice, Žiželeves.

Odborní pracovníci archeologického pracoviště konzultovali, oponovali či vedli 14 bakalářských nebo magisterských diplomových prací studentů UHK, FF MU, FF UK a UPCE.

Zpracován byl oponentský posudek na katalog stálé expozice VČM v Pardubicích „Protí proudu času, Pardubicko v pravěku a raném středověku“.

#### Historické pracoviště

Na připravovanou publikaci Jiřího M. Bohdaneckého s názvem „Očima vítězů“ k tématu prusko-rakouské války roku 1866 a na připravovaný ročník 2016 periodika *Bellum 1866* byly pro účely grantové žádosti na Královéhradecký kraj vypracovány lektorské posudky.

Pro časopis *Speciální pedagogika* (časopis pro teorii a praxi speciální pedagogiky) na příspěvek České školství za časů protektorátu byl vypracován recenzní posudek. Studie z Havlíčkovobrodské.

Pracovníci Regionálního muzea v Náchodě Mgr. Simoně Henclové byly poskytnuty metodické konzultace týkající se problematiky vedení muzejní sbírkové evidence.

Městu Hradec Králové byly poskytnuty pro účetní potřeby podklady k numismatickému materiálu z Bílé věže.

Odborní pracovníci historického pracoviště průběžně poskytovali konzultace k maturitním, seminárním, bakalářským, diplomovým a rigorózním pracím středoškolských a vysokoškolských studentů na různá témata (československé legie, srpen 1968 v Hradci Králové, výstavní činnost MVC, Hradec Králové za první světové války, osobnosti O. Lisky a J. Froňka, regulační plány J. Gočára, V. Zákrejse a O. Bodeho, návrh přístavby budovy muzea od J. Rejchla).

#### Přírodovědecké oddělení

ZPRACOVÁNÍ 30 EXPERTNÍCH POSUDKŮ PRO VEŘEJNÉ I SOUKROMÉ INSTITUCE (KROMĚ SMLUVNÍCH ZAKÁZEK):

##### Pro zdravotnická zařízení (FN Hradec Králové, KHES):

- např. určení požitě houby, determinace synantropního a parazitického hmyzu z obytných prostor odebraných hygienickou službou.

##### Pro deratizační a asanační firmy:

- 10x determinace vzorků hmyzu z novostaveb, bytů, skladových a potravinářských provozů (např. pro DDD Štěpán a ASANA Hradec Králové).

##### Pro státní a samosprávné orgány ochrany přírody

###### např.:

- vyjádření k projektu „Revitalizace biotopů Kunětické hory“, účast na místním šetření realizovaného za účelem optimalizace údržbového managementu dílčích biotopů Kunětické hory (19. 5. 2015, pro KÚ Pardubického kraje a dozorování projektu – M. Hanousek);
- obnova tůní v městských lesích – konzultace a terénní šetření s pracovníky Městských lesů Hradec Králové, a.s. (Ing. R. Jůza) a AOPK ČR, středisko východní Čechy, (19. 11. 2015);

- vyjádření k návrhu EVL „Bělečská střelnice“, účast na místním šetření realizovaného za účelem úprav a managementu (9. 6. 2015 – společně s AOPK, středisko východní Čechy a ředitelstvím Městských lesů Hradec Králové);
- zpracování přehledu interních výzkumných zpráv přírodovědeckého oddělení za léta 1993–2014;
- kompletace digitálních a tištěných materiálů – práce na založení knihovního fondu výzkumných zpráv – cca 150 titulů;
- zpracování rešerše pro Magistrát města Hradec Králové, odbor hlavního architekta: vyhledávání faunistických dokladů ve sbírkách, průzkum v terénu, zpracování písemného materiálu:  
**Mocek B., Samková V. & Paclík M. (2015):** Posouzení potencionálních rizik plánované trasy komunikace Jižní spojka (lokality křižovatka silnice 37/I u Březhradu – ústí Labského náhonu – LBC Petrofova jezera – silnice Hradec Králové – Vysoká nad Labem) z hlediska výskytu flóry a fauny. Ms., Depon.: Magistrát města Hradec Králové & Muzeum východních Čech v Hradci Králové. 14 str.

##### Pro nevládní a ekologické organizace:

- vyjádření ke kácení stromů v rámci projektu „Revitalizace zámeckého parku Ratibořice“, účast na natáčení pořadu ČT „Nedej se“ (27. 4. 2015);
- entomologický průzkum a posouzení záměru cyklostezky Jičín – Železnice z hlediska vlivu na entomofaunu pro občanské sdružení Jičínská beseda (Mgr. Kracík), 2 str., 15 foto;
- vyjádření k vojenském prostoru Pardubice (Ing. Linhart – Strana zelených a KÚ Pardubického kraje), – zpracování rešerše entomologických poznatků k tomuto území (AOPK středisko Pardubice, RNDr. M. Růžička);
- zpracování informačního textu a fotografií hmyzu pro Off city Pardubice z. s. (webová prezentace: <http://www.offcity.cz/t-15--nejmagictesi-misto-v-pardubicich/>);
- zpracování materiálu o entomofauně PR Toulcovy maštale – text + 4 foto pro Záchranou stanici a ekocentrum Pasíčka u Skutče.



## 3. Odborná expertní činnost

### SMLUVNÍ TERÉNNÍ VÝZKUMY

#### **Biologický průzkum lomu Rožmitál u Broumova v roce 2015**

Zadavatel: ZD Šonov – Lom Rožmitál u Broumova

*Charakteristika:* Smluvní průzkum flóry a fauny areálu lomu Rožmitál je plánován na období 2015–2020 a navazuje na dřívější průzkumy z let 2000–2001 a 2008–2009, jejichž výsledky sloužily k zhodnocení rizik postupu těžby do 2. zóny CHKO a stanovení podmínek přírodě blízké rekultivace vrchu Homole. Cílem je získání nových poznatků o druhovém složení vegetace a fauny dílčích lokalit a ověřit účinnost prováděných managementových prací.

*Písemné materiály:*

**Mocek B.** (2015): Biologický průzkum lomu Rožmitál u Broumova v roce 2015, sumarizace výsledků. 3 str.

**Mikát M.** (2015): Zpráva o entomologickém průzkumu v lomu Rožmitál a jeho okolí v roce 2015. 16 str.

**Paclík M.** (2015): Výsledky faunistického průzkumu obratlovců lokality lom v Rožmitálu u Broumova za rok 2015. 9 str.

**Samková V.** (2015): Zpráva o botanickém průzkumu v lomu Rožmitál a jeho okolí v roce 2015. 24 str.

**Tejkllová T.** (2015): Průběžná zpráva z probíhajícího inventarizačního mykologického průzkumu makromycetů lomu Rožmitál a jeho okolí. 17 str.

#### **Monitoring Labského náhonu v lokalitě Plačice**

Zadavatel: Hradecký písek a.s, Brno

*Charakteristika:* Sledování a inventarizace flóry a fauny v okolí Labského náhonu u písničky Plačice. Průzkum probíhá od roku 2009, předpokládán konec v roce 2021 po ukončení těžby a rekultivace, v intervalu 3 let je zpracována dílčí zpráva. V roce 2015 bylo provedeno vyhodnocení ve třetí písemné zprávě:

**Paclík M., Samková V., Mocek B.** (2015): Zpráva z monitoringu flóry a fauny v biokoridoru u Labského náhonu v lokalitě Plačice za období 2013–2015. 30 str.



*Průzkum v lomu Rožmitál*

#### **Botanický a zoologický průzkum labské nivy u Třebše – aktualizace a databáze chráněných a ohrožených druhů na území města Hradce Králové a její využití pro prezentaci přírodních hodnot města**

Zadavatel: Magistrát města Hradec Králové, finanční podpora z dotačního programu na podporu péče životního prostředí a ekologické projekty

*Charakteristika:* Botanický a zoologický průzkum vybraných lokalit na území města Hradce Králové je součástí dlouhodobého projektu „Databáze chráněných a ohrožených druhů flóry a fauny z území města Hradce Králové – aktualizace a terénní průzkum“. V roce 2015 byla předmětem průzkumu území levobřežní labské nivy u Třebše mezi nemocnicí a čistírnou odpadních vod.

Pěti pracovníky muzea bylo realizováno 50 sběrných exkurzí se zaměřením zjišťování prezenze chráněných a ohrožených druhů rostlin, hub, entomofauny a obratlovců – zejména mykoxylófních druhů brouků a lučních druhů motýlů, preparováno a do sbírek zařazeno více než 500 kusů přírodnin. Byla pořízena fotodokumentace biotopů, v rozsahu 300 fotografických záběrů.

Do nové verze databáze bylo zapsáno 300 údajů, převážně ze zkoumaného území u Třebše, ale i jiných lokalit na území Hradce Králové.

*Písemné materiály:*

**Samková V.** (2015): Zpráva o botanickém průzkumu v Třebši – území na levém břehu Labe od Fakultní nemocnice k Petrofovým jezerům. Ms., 24 str.

**Tejkllová T.** (2015): Výsledky orientačního mykologického průzkumu makromycetů lokality slepá ramena u Třebše. Ms., 18 str.

**Paclík M.** (2015): Obratlovci okolí mrtvých ramen u Třebše v roce 2015. Ms., 5 str.

**Mikát M. & Mocek B.** (2015): Zpráva o entomologickém průzkumu území na levém břehu Labe v úseku mezi Fakultní nemocnicí a Petrovými jezery v roce 2015. Ms., 48 str.

**Mocek B.** (2015): Vážky (Odonata) labské nivy u Třebše. Ms., 10 str.

#### **Mykologický průzkum lokality Pančavská jáma v Labském dole v Krkonoších Labský důl**

*Zadavatel:* Správa KRNP Vrchlabí

*Charakteristika:* Inventarizační mykologický průzkum lokality.

Bylo realizováno 6 terénních exkurzí, sběr a determinace materiálu, získané sběry byly zařazeny do sbírky muzea.

*Písemná zpráva:* **Tejklův T.** (2015): Výsledky orientačního mykologického průzkumu makromycetů lokality Pančavská jáma v Labském dole v Krkonoších. Ms., depon in Správa KRNP, Vrchlabí a Muzeum východních Čech v HK, 21 str.

#### **RECENZE A POSUDKY**

Pracovníci přírodovědeckého oddělení zpracovali v roce 2015 na vyžádání redakcemi odborných časopisů nebo institucí 14 recenzních posudků na odborné autorské studie, články, 2 recenzní posudky popularizačních naučných textů k chráněným územím a 4 oponentské posudky na závěrečné vysokoškolské práce.

#### **RECENZE ODBORNÝCH AUTORSKÝCH ČLÁNKŮ:**

Slavíček J.: Makromycety národních přírodních rezervací Rašeliniště Jizery a Rašeliniště Jizerky (Jizerské hory). Sborník Severočeského Muzea, Přírodní vědy.

Tutka S. (2015): Krásná outkovečka naoranžovělá. Mykologický sborník.

Kuba J. (2015): Experiment s lištičkou pomerančovou. Mykologický sborník.

P. Kovář: Zprávy České botanické společnosti.

Recenze ročníku 2015/16 Východočeského botanického zpravodaje.

H. Voškerušová, V. Matějka: článek do časopisu Orlické hory a Podorlicko.

**T. Tejklův, J. Kramoliš:** článek do časopisu Orlické hory a Podorlicko.

Háva J.: Dermestidae (Coleoptera) preserved in collection J. Volák in the East Bohemian Museum in Hradec Králové. Dermestidae (Coleoptera) ve sbírce J. Voláka ve sbírkách Muzea východních Čech v Hradci Králové. Acta musei reginaehradecensis, s. A.: 35/1 (pro redakci Acta Musei Reginaehradecensis).

Šifner F.: Výkalnicovití (Scatophagidae) CHKO Orlické hory. Acta musei reginaehradecensis, s. A., 35/1 (pro redakci Acta Musei Reginaehradecensis).

Stárková, M., Mrázová, Š., Sidorinová, T.: Sedimenty permo-karbonu v Kraskově (vrt KS-1) a jejich zdrojový materiál (pro Zprávy o geol. výzkumech, vydává Česká geologická služba Praha).

Šebesta D.: Geomorfologické poměry povodí Dřevíče. Práce a studie (Východočeské muzeum Pardubice).

Rajlich P.: Abiogenní uhlovodíky v uhelné geologii a mineralogii Českého masivu. Acta Musei Reginaehradecensis s. A.

Čech S. & Opletal M.: Zajímavé odkryvy s transgresí křídly na fylitech, v okolí Nového Města nad Metují. Acta Musei Reginaehradecensis s. A.

Rejšek K.: Geologické postavení a jednotky regionálně-geologického členění Orlických hor (Česká vysočina, Krkonoško-jesenická soustava; Český masiv, lugikum, orlicko-kladská klenba orlicko-sněžnického krystalinika). Acta Musei Reginaehradecensis s. A.

#### **RECENZE POPULARIZAČNÍCH TEXTŮ:**

- tabule Vavrouškovy naučné stezky, sekce paleontologie (Ing. L. Němeček, CHKO Broumovsko);
- doplnění textů a fotografií k informačnímu tisku o PP Nemošická stráž (Mgr. Ivan Hoza – ČSOP Pardubice a KÚ Pardubického kraje).

Pracovníci přírodovědeckého oddělení zpracovali 4 oponentské posudky na bakalářské a diplomové práce studentů Přírodovědecké fakulty Univerzity Hradec Králové (obory botanika, zoologie).

# 3. Odborná expertní činnost

## VÝZNAMNÉ AKCE PRO VEŘEJNOST

### Společenskovední oddělení

#### Archeologické pracoviště:

- večer na téma „Kde bydlely Venuše“ v Městské knihovně v Červeném Kostelci (13. 1. 2015);
- přednáška pro Spolek přátel starého Hradce (nové výzkumy v roce 2014) (16. 2. 2015);
- setkání východočeské pobočky České archeologické společnosti, prezentace výsledků;
- archeologického pracoviště MVČ odborné i laické veřejnosti (28. 2. 2015);
- komentovaná prohlídka depozitářů pro studenty historie PdF UHK (5. 3. 2015);
- komentovaná prohlídka depozitářů pro Klub nadaných dětí Malšovice (23. 3. 2015);
- Národní muzeum, Kolokvium „Výzkumy v Čechách 2014“, prezentace výzkumů MVČ v roce 2014“ (31. 3. a 1. 4. 2015);
- přednáška pro ŘSD v Praskačce – výzkum D11 (2. 7. 2015);
- komentovaná prohlídka depozitářů archeologického pracoviště MVČ, pro studenty archeologie Univerzity ve Wroclawi (20. 10. 2015);
- Lochenice, obecní úřad – výstava archeologických nálezů z Lochenic včetně výkladu (31. 10. 2015);
- komentovaná prohlídka výstavy „Pevnost královéhradecká“ (11. 11. a 9. 12. 2015);
- přednáška „Archeologické nálezy pozůstatků oděvů, oděvních doplňků a ozdob z Hradce Králové jako pramen poznání“ na semináři Historie odívání, MVČ Hradec Králové (21. 11. 2015).

#### Společenskovední knihovna:

- Týden knihoven 2015 – v knihovně MVČ proběhl ve středu 7. 10. 2015.
- V listopadu proběhla ve spolupráci s Klubem důchodců návštěva muzejní knihovny a přednáška ve SVK HK.

- Muzeum bylo zastoupeno na muzejním knižním trhu v Pardubicích – Zámek plný knih 2015.

#### Historické pracoviště:

- komentované prohlídky budovy MVČ pro:
  - velvyslance Gruzie (3. 3. 2015),
  - veřejnost (29. 3. 2015, 19. 4. 2015, 28. 8. 2015);
- komentované prohlídky výstavy „Královéhradecký poklad. Denárová měna v českých zemích“ pro:
  - veřejnost v rámci akce „Za královéhradeckým pokladem“ (11. 3. 2015),
  - Klub seniorů (2. 4. 2015);
- komentovaná prohlídka výstavy „Svoboda přišla v máji“ pro Klub seniorů (4. 6. 2015);
- komentovaná prohlídka výstavy „Pod hladinou moře“ pro akademického sochaře Igora Kitzbergera a jeho doprovod (24. 8. 2015);
- komentované prohlídky výstavy „Hurá do školy!“ pro:
  - veřejnost (4. 11. 2015),
  - Klub seniorů (17. 12. 2015);
- komentovaná prohlídka výstavy „Pevnost královéhradecká“ pro veřejnost (11. 11. 2015);
- komentované prohlídky architektury města pro Studijní a vědeckou knihovnu v Hradci Králové a Slovenskou národní knihovnu (8. 7. 2015);
- prohlídka prostor historického pracoviště s komentářem pro studenty Univerzity Hradec Králové (5. 3. 2015);
- prohlídka prostor historického pracoviště s komentářem pro Klub nadaných dětí (23. 3. 2015);
- přednáška „Historie školství v Hradci Králové“ pro Žijeme v Hradci Králové (17. 2. 2015);
- přednáška „Komunikace se zákazníkem“ v rámci projektu OP VK (18. 2. 2015);
- přednáška „O pokladu a počátcích města Hradce Králové“ pro veřejnost (4. 3. 2015, s R. Bláhou);
- přednáška „Cesta dívek za vzděláním, 2. část“ pro Klub seniorů (5. 3. 2015);
- přednáška „Historické památky Hradce Králové“ pro Klub seniorů (19. 3. 2015);

- přednáška „Vybrané historické památky Hradce Králové“ v rámci akce „Týden paměti“ ve spolupráci se Studijní a vědeckou knihovnou Hradec Králové (19. 3. 2015);
- přednáška „Královéhradecký poklad“ pro Klub seniorů (16. 4. 2015);
- přednáška „V. K. Klicpera a Hradec Králové“ na sympoziu věnovaném M. D. Rettigové v rámci „IV. ročníku Svátků knihy“ v Rychnově nad Kněžnou (16. 4. 2015);
- přednáška „Josef Gočár, kubistický interiér a Hradec Králové“ pro veřejnost (10. 6. 2015, s K. Zářeckou);
- přednáška „Hradecký profesor Jakub Hron Metánovský“ pro studenty Gymnázia J. K. Tyla v Hradci Králové (17. 6. 2015);
- přednáška „Odbojová činnost paravýsadku Barium“ pro Klub seniorů (18. 6. 2015);



- přednáška „Život člověka v raném novověku“ pro spolek Apeiron v Polici nad Metují (9. 7. 2015);
- přednáška „Komunikace se zákazníkem aneb co může udělat každý z nás“ pro zaměstnance muzeí a galerií (7. 9. 2015, s K. Tomeškovou);
- přednáška „Památky starého města“ pro veřejnost (9. 9. 2015);
- přednáška „Středověká listinná falza – možnosti a limity jejich interpretace“ na Ostravské univerzitě v Ostravě (24. 9. 2015);



### 3. Odborná expertní činnost

- přednáška „Nejstarší dějiny Břevnova ve světle či stínu falz“ na Masarykově univerzitě v Brně (23. 10. 2015);
- přednáška „Historie budovy Lékařské fakulty v Hradci Králové“ na Lékařské fakultě UK v Hradci Králové (5. 11. 2015);
- přednáška „Produkce nakladatelství J. H. Pospíšila“ pro Klub seniorů (5. 11. 2015);
- přednáška „Klášterní expozitury ve středověkých Čechách a výpovědní možnosti hospodářských dějin“ na workshopu Hospodářská správa a ekonomické myšlení středověku na Historickém ústavu Akademie věd České republiky v Praze (2. 12. 2015);
- přednáška „Jak se dělá výstava (na příkladu přípravy a realizace výstavy Hurá do školy!)“ pro Klub seniorů (3. 12. 2015);
- příspěvek „Být učitelem je poslání“ na vědecké konferenci Výchova a vzdělávání v poutech totalitárního myšlení a systémů v Liberci (1.–2. 6. 2015);
- příspěvek „Hradec Králové za protektorátu“ na semináři Sedmdesát let od konce války v Městském muzeu v Jaroměři (25. 6. 2015);
- účast na přípravě a realizaci slavnostního zahájení návštěvnické sezóny na Chlumu (28. 3. 2015);
- účast na přípravě a realizaci akcí k 149. výročí prusko-rakouské války na Chlumu (červenec 2015);
- účast na přípravě Muzejní neděle „Hurá do školy!“
- s programem pro rodiče s dětmi (27. 9. 2015);
- účast na přípravě programu pro ZŠ Štefcova k výstavě „Hurá do školy!“ (6. 10. 2015).

#### Přírodovědecké oddělení

##### Pomoc při soutěžích a zájmové činnosti:

- okresní a krajské kolo Středoškolské odborné činnosti (20. 4. a 12. 5. 2015) – účast v hodnotících komisích příslušných kol;
- příprava studentů na BiO – entomologie (Coleoptera, Lepidoptera, Hymenoptera), přednáška s prezentací

- zástupců vybraných řádů hmyzu pro Biskupské gymnázium B. Balbína (6. 2. 2015);
- okresní kolo soutěže v poznávání rostlin a živočichů (pořadatel Biskupské gymnázium B. Balbína), výběr materiálu, spolupráce při realizaci (26. 5. 2015).

##### Akce a terénní exkurze v přírodě pro veřejnost:

- „Noční příroda přírodní památky Na Plachtě“ (ke Dni muzeí), odborný botanický a zoologický program, (19. 5. 2015, cca do 20 účastníků);
- „Noční příroda přírodní památky Na Plachtě v Hradci Králové“ (pořadatelé: AOPK ČR, PO MŮV a ČSOP JARO Jaroměř) – odborný entomologický program včetně pozorování nočního hmyzu u světelného zdroje, (25. 5. 2015, 30 účastníků);
- tématická přírodovědecká exkurze na Kopec sv. Jana, (23. 6. 2015, účast 15 osob);

- botanická a mykologická exkurze do Šimkových sadů v Hradci Králové (15. 9. 2015, účast 22 lidí);
- botanická a mykologická exkurze do Novohradeckých lesů (17. 10. 2015, účast 25 lidí);
- „Noční příroda Josefovských luk“ (hlavní pořadatel Česká společnost ornitologická), odborný entomologický program, pozorování nočního hmyzu u světelného zdroje, (5. 6. 2015);
- „Na Plachtě – kde se potkává příroda a město“ (pořadatel BELECO, z. s.) – odborný entomologický program (21. 6. 2015, 17 účastníků);
- „Podzimní brigáda v PP Na Plachtě“ (hlavní organizátor ČSOP Jaro Jaroměř), spolupráce na organizaci, přípravě a realizaci (17. 10. 2015);
- terénní ornitologická exkurze pro ZŠ Sezemice, rybník Labská (19. 5. 2015);
- terénní exkurze na Bohdanečský rybník pro SPŠCH Pardubice (22. 9. 2015);



Tématická exkurze na Kopec Sv. Jana v HK pro veřejnost – 23. 6. 2015



### 3. Odborná expertní činnost

- ornitologická exkurze v rámci mezinárodního setkání pedagogů a studentů SPŠCH Pardubice, Bohdanečský rybník (21. 10. 2015);
- ukázka kroužkování ptáků při osvětové akci pro veřejnost při výlovu Bohdanečského rybníka, spolupráce s AOPK ČR, str. Pardubice (28. 10. 2015).

#### Akce ve spolupráci s východočeskou pobočkou Společnosti trvale udržitelného života (STUŽ):

- cyklovýlet „Labská niva severně od Hradce, PP Trotina a PR Hoříněveská bažantnice“ – odborný entomologický a botanický program (6. 5. 2015);
- „Odpoledne v hradecké přírodě – Kopec Sv. Jana“ odborný entomologický program, (23. 6. 2015, 20 osob);
- celodenní exkurze do areálu Národního hřebčína v Kladrubech nad Labem – entomologický odborný program (30. 5. 2015, 20 osob).

#### Den Země:

- jarní brigáda v PP Na Plachtě dne 18. 4. 2015 ve spolupráci s AOPK ČR a ČSOP Jaro Jaroměř za účasti 150 lidí;
- jednorázová výstava živých rostlin, hub a živočichů na Den Země v Gayerových kasárnách) – komentovaná prohlídka výstavy a muzejního pracoviště (22. 4. 2015, 48 studentů).

#### Tematické akce a přednášky na přírodovědeckém oddělení a školách:

- ukázka depozitáře, herbářů a botanických sbírek pro žáky ZŠ Sion v Hradci Králové (16. 1., 10 žáků);
- ukázka depozitáře, herbářů a botanických sbírek pro studenty lycea a gymnázia v Hořicích (19. 3., 17 studentů);
- ukázka herbářů a botanických sbírek pro žáky z kroužků ZŠ v Hradci Králové (24. 3., 11 žáků);

- přednáška „Naše Země v geologické historii“, pro žáky 9. třídy ZŠ Strž Dvůr Králové n. L., ukázka základních minerálů, hornin s fosilií;
- přednáška na téma evoluční biologie pro SZEŠ Veterinární, HK-Kukleny, přednáškový sál MVČ (19. 6. 2015);
- přednáška o základech ornitologie v rámci spolupráce na projektu Erasmus+ „On the wings of Europe“ (viz také 22. 9., 20. 10. a 21. 10. 2015), Střední průmyslová škola chemická, Pardubice (viz <http://www.spsch.cz/projekty-eu/mezinarodni-spoluprace/on-the-wings-of-europe-erasmus-ka2/>) (17. 9. 2015);
- přednáška o migraci ptáků na mezinárodním setkání pedagogů a studentů, SPŠCH Pardubice (20. 10. 2015);
- 2x přednáška Houby a rostliny ve východních Čechách pro žáky Speciální základní a praktické školy v Hradecké ulici v Hradci Králové (19. 11. 2015, 25 žáků);
- přednáška Houby a rostliny ve východních Čechách pro žáky Základní školy Milady Horákové v Hradci Králové (3. 11. 2015, 50 žáků).

#### Další spolupráce se školami a mládeží:

- pravidelné konzultace bakalářských a diplomových prací studentů Univerzity Hradec Králové;
- pravidelné konzultace bakalářských a diplomových prací studentů Univerzity Hradec Králové a studentky Masarykovy university Brno, oboru Muzeologie;
- spolupráce na budování školní entomologické sbírky Biskupského gymnázia B. Balbína (ošetřování, determinace, získávání nového materiálu v terénu, tvorba katalogu sbírky). Partneři J. Pražák, I. Králíček.
- odchyt a kroužkování ptáků v rámci tábora mladých přírodovědců KrNaP, Lyžařská bouda, k. ú. Černý Důl (6.–12. 7. 2015);
- program o holubech na dětském táboře klubu SHM Prostějov, Světlá Hora (22. 7. 2015);
- program o čižbě na dětském táboře krajských úřadů Pardubice a Olomouc, Toulcovy maštale (17. 8. 2015).



Exkurze se STUŽ Hoříněveská bažantnice – 6. 5. 2015



#### PAMÁTKOVÁ TERÉNNÍ ČINNOST

V rámci záchranných a předstihových výzkumů bylo provedeno 668 kontrol na stavebních akcích, a to převážně v rámci okresu Hradec Králové, okrajově na Jaroměřsku, Jičínsku, Rychnovsku, Královédvorskú a Přeloučsku. Z tohoto počtu bylo 112 kontrol (16,8 %) provedeno na rodinných domcích, tedy na náklady MVČ. V případě 27 kontrol (4 %) byly zjištěny archeologické situace.

Období	Dohledů celkem	Rodinné domy	Positivní nálezy
1. čtvrtletí	132	13	4
2. čtvrtletí	238	39	6
3. čtvrtletí	177	32	10
4. čtvrtletí	121	28	7
<b>CELKEM</b>	<b>668</b>	<b>112</b>	<b>27</b>

V případech, kdy probíhala stavební činnost na území se známými archeologickými nálezy, proběhl v rozsahu předmětné stavby záchranný archeologický výzkum. Z rozsáhlejších výzkumů je možné jmenovat dokončení rozsáhlého výzkumu při stavbě hal na k. ú. Slezké Předměstí v lokalitě Parlament (do 12. 1. 2015), v souvislosti s dostavbou dálnice D11 na k. ú. Plačice a Stěžery (21. 5. 2014 – 31. 5. 2015), při stavbě rodinných domů ve Stěžírkách (13. 4. – 15. 4. 2015, 11. 5. – 15. 5. 2015) a Dolním Přímu (16. 7. – 20. 7. 2015), stavbě rodinného domu ve Starém Bydžově (17. 9. – 30. 9. 2015) nebo z fondu podpory záchranných archeologických výzkumů NPÚ podpořené výzkumy parcel v Plotištích (3. 8.–1. 9. 2015) a ve Hvozdnici (4. 11. – 13. 11. 2015).

Během výkonu archeologické památkové péče bylo v rámci komunikace s investory rozesláno 415 dopisů a uzavřeno 197 písemných dohod. Součástí administrativy archeologické památkové péče je rovněž vkládání záznamů do databáze archeologických zásahů, kterou vede Archeologický ústav AV ČR. Registrováno bylo 265 akcí. S vedením archeologických výzkumů úzce souvisí i jejich personální zajištění. V roce 2015



Záchranný archeologický výzkum ve Hvozdnici – dochovaný žárový hrob 28 s překlopenou mísou



### 3. Odborná expertní činnost

bylo v souvislosti s výzkumnou činností uzavřeno 79 dohod o provedení práce včetně souvisejících školení PO a BOZP.

#### Zpracovány byly nálezné zprávy k těmto výzkumům:

- záchranný archeologický výzkum při rekonstrukci stok zámku ve Zdechovicích – příprava k publikaci – hlavní činnost 2.Q (cca 250 hodin, 600 stran);
- záchranný archeologický výzkum při stavbě RD Sendražice par. č. 1399/2;
- záchranný archeologický výzkum při stavbě RD Hoříněves, par. č. 267/21;
- novostavba rodinného domu, garáže včetně inženýrských sítí na pč. 77/68 v k. ú. Stěžírky;
- novostavba rodinného domu včetně inženýrských sítí na pč. 77/68 v k. ú. Stěžírky;
- sklad pro zahradní techniku a zařízení u RD na p. č. 29/6 v k.ú. Sendražice;
- záchranný archeologický výzkum na parcele 836/39 v Michnovce (k. ú. Michnovka);
- novostavba rodinného domu včetně inženýrských sítí na pč. 77/25, 77/26, 77/27, 77/28 v k. ú. Stěžírky;
- záchranný archeologický výzkum při stavbě RD Holohlavý par. č. 125/10.



Terénní část záchranného archeologického výzkumu vyvolaného stavbou pokračování dálnice D11 – preparace kostrových hrobů

Nálezná zpráva pro záchranný archeologický výzkum při stavbě hal, Hradec Králové – Slezské Předměstí (8 dnů, pokračuje v roce 2016).

Průběžně probíhalo zpracování nálezů (cca 2 600 sáčků), dokumentace (cca 2 300 plánů) a nálezné zprávy výzkumu v trase D11.

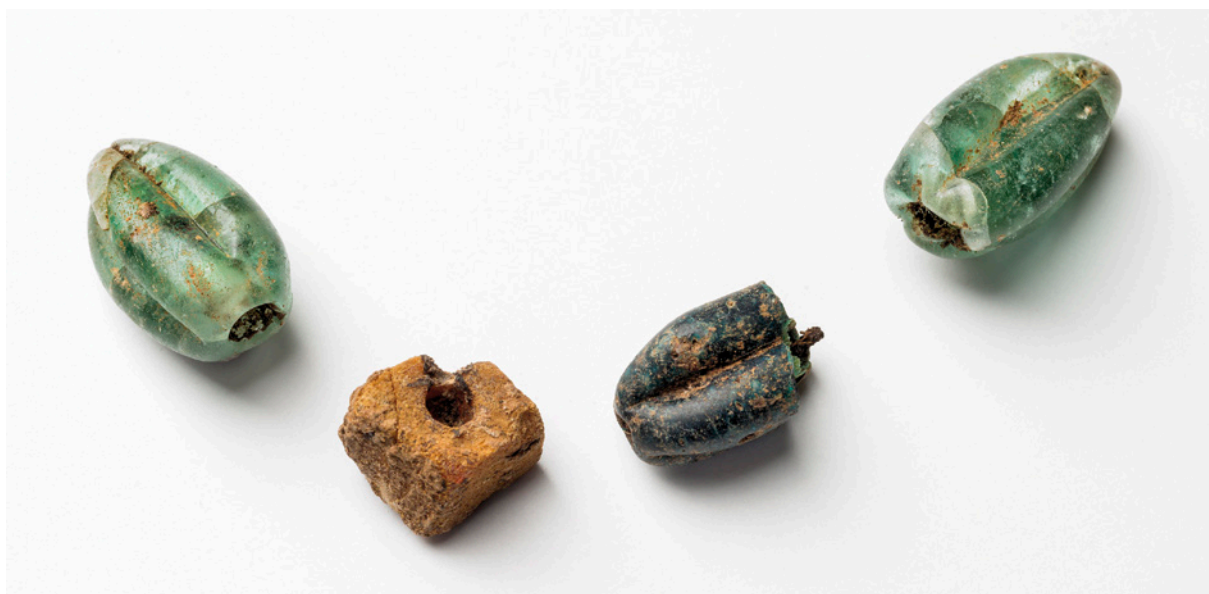

Sada skleněných korálků z hrobu z 10.století

### MYKOLOGICKÁ PORADNA

Bylo zajištěno fungování Krajské mykologické poradny (za rok se členové mykologického klubu sešli 33x). Poradnu navštívilo 173 osob, přes e-maily a telefony bylo zodpovězeno dalších 300 dotazů. Determinace hub probíhala rovněž při podzimní výstavě hub a také zde byly uskutečněny komentované prohlídky výstavy pro školy (15x).

Příprava a instalace celostátní výstavy „Houby živé, jedlé i jedovaté“. Vlastní výstava se konala 1.–4. 10. 2015 – vystaveno 370 druhů hub, zúčastnilo se 1 435 lidí.

V průběhu celé výstavy byly určovány donesené exempláře hub, byl prováděn odborný výklad pro návštěvníky a doplňovány exponáty. Při výstavě proběhly vědomostní a výtvarná soutěž pro děti. Ukázky pěstovaných hub a sadeb věnovala firma Jedlé houby z Dolan.

Proběhla účast a spolupráce na výstavě hub v Šumperku (17.–19. 9.) a Pardubicích (25.–26. 9.), výklad pro zájemce, pomoc s determinací. Uskutečnily se 4 mykologické exkurze ve spolupráci členů klubu. T. Tejklová prezentovala během roku celkem osm přednášek v různých městech a obcích východních Čech, ale i v Praze a Brně. Její přednášky navštívilo téměř 300 zájemců o problematiku determinace, ekologie hub a jejich užití. Činnost poradny a uspořádání tradiční, tentokrát celostátní podzimní výstavy živých hub, byly finančně podpořeny grantem Královéhradeckého kraje.

- Aktivní účast na semináři Novinky studia velkých hub konaném při příležitosti 50 let existence samostatného mykologického oddělení Národního muzea (16. 5.), na Valné hromadě České mykologické společnosti (26. 5.) v Praze a na Setkání českých a slovenských mykologů v Bílých Karpatech (19.–21. 6.);
- vedení exkurze na Kopec Sv. Jana (23. 6., účast 35 lidí);
- vedení exkurze do Šimkových sadů v Hradci Králové (15. 9., účast 22 lidí);

- vedení exkurze do Novohradeckých lesů (17. 10., účast 25 lidí);
- spoluvedení exkurze studentů PŘF MUNI do okolí rybníka Hluboký u Holic (23. 10., účast 20 lidí);
- spoluvedení exkurze studentů PŘF MUNI do PR Žernov (24. 10., účast 25 lidí);
- spoluvedení exkurze studentů PŘF MUNI do PR Buky u Vysokého Chvojna a PR U parku (25. 10., účast 25 lidí).

### Přednášky (13x):

- J. Slaviček: Vzácné a zajímavé druhy Jizerských a Orlických hor (MVČ, 23. 3., účast 20 osob);
- T. Tejklová: Pavučince známé i neznámé (MZM, 31. 3., účast 29 osob);
- T. Tejklová: Pavučince známé i neznámé (Praha, 21. 4., účast 25 osob);
- T. Tejklová, J. Kramoliš: VKP Lodrant – nejvýznamnější pavučincová lokalita východních Čech (NM, 16. 5., účast 35 osob);
- T. Tejklová: Pavučince známé i neznámé (Pardubice, 19. 8., účast 15 osob);
- T. Tejklová: Houby jedlé a jim podobné jedovaté (Pardubice, 25. 9., účast 50 osob);
- A. Vít: Ryzce v kuchyni (MVČ, 1. 10., účast 19 osob);
- T. Tejklová: Houby Lázní Bohdaneč a okolí (Praha, 20. 10., účast 35 osob);
- T. Tejklová: Houby jedlé a jim podobné jedovaté (Lázně Bohdaneč, 25. 10., účast 25 osob);
- V. Samková: Rostliny a houby východních Čech (ZŠ Milady Horákové, 3. 11., účast 50 žáků);
- V. Samková: Rostliny a houby východních Čech (Mateřská škola, Speciální základní škola a Praktická škola, Hradec Králové, 19. 11., účast 25 žáků);
- T. Tejklová: Houby Lázní Bohdaneč a okolí (Lázně Bohdaneč, 2. 12., účast 25 osob);
- V. Matějka: Zajímavé nálezy mykologického klubu Rychnov nad Kněžnou (MVČ, 7. 12., účast 25 osob).

### Rozhovory (25x):

Pro rozhlas a tisk o růstu hub a výstavě hub.

- Český rozhlas Hradec Králové – radioporadna (7. 8., 1. 10., 13. 10., živý pořad), např. <http://prehravac.rozhlas.cz/audio/3446941>;
- Český rozhlas Pardubice – radioporadna (25. 3., 2. 9., 23. 9., živý pořad);
- 20. 8. aktuálně.cz – rozhovor (Tejklová) <http://zpravy.aktualne.cz/domaci/navzdory-suchu-houby-porostou-sezona-zacne-za-tyden/r~70aa2cfa468111e5a705002590604f2e/>;
- TV Barrandov – rozhovor pro večerní zpravodajství (27. 8., 6. 9.);
- TV Nova – živý rozhovor v pořadu Vaše téma, poté sestřih ve večerních Televizních novinách (10. 9.) <http://tn.nova.cz/clanek/vase-tema-ptejte-se-mykolozky-na-vsechno-o-houbach.html>;
- TV Nova – rozhovor pro večerní Televizní noviny (6. 10.);
- ČT 24 živý vstup o výstavě hub (4. 10.) <http://www.ceskatelevize.cz/porady/10101491767-studio-ct24/215411058071004/>.

### Konzultace:

7x konzultace ohledně otravy (Nemocnice Hradec Králové, Pardubice).





### 3. Odborná expertní činnost

#### REGIONÁLNÍ PRACOVISŤE PRO TRADIČNÍ LIDOVOU KULTURU

Činnost pracoviště zajišťovala Mgr. Martina Vlčková. V rámci pracoviště byla podána žádost o výběrové dotační řízení na projekt „Lidový nábytek ze sbírek Muzea východních Čech v Hradci Králové“. Projekt je koncipován jako dvouletý. V prvním roce proběhne základní výzkum (historický vývoj sbírky, určení regionálních typů) a fotografická dokumentace předmětů. Ve druhém roce bude základní výzkum dokončen a bude se připravovat vydání odpovídající publikace. Zpracovaný nominační návrh na ocenění Nositel tradice lidových řemesel pro Ing. Josefa Komárka byl úspěšný a v září 2015 jmenovanému bylo ocenění předáno ministrem kultury Danielem Hermanem. Zástupkyně regionálního pracoviště MVČ se zúčastnila dvou porad zástupců Ministerstva kultury, Národního ústavu lidové kultury ve Strážnici a regionálních pracovišť pověřených péčí o tradiční lidovou kulturu v Praze.

Uskutečnila se schůzka členů odborné komise pro tradiční lidovou kulturu Královéhradeckého kraje za účelem projednání krajské koncepce péče o tradiční lidovou kulturu, většího zapojení a užší spolupráce etnografů do jejího plnění a řešily se otázky nominací na ocenění Zlatý kolovrat v následujících letech, propagace tradiční lidové kultury, možnost publikování přehledu oceněných Zlatým kolovratem (16. 6. 2015).

Pracoviště se podílelo na připomínkovém řízení k nové Koncepci péče o tradiční lidovou kulturu v České republice 2016–2020.



Průběžně probíhala spolupráce s oddělením kultury a památkové péče Krajského úřadu Královéhradeckého kraje ohledně nominací řemeslníků na cenu Zlatý kolovrat 2015. Nominováni byli řezbář a perníkář Aleš Vostřez, výrobci modrotiskových forem Milan Bartoš a Jaroslav Plucha. V rámci zpracování jejich nominace byla uskutečněna osobní návštěva pracovníků MVČ a KÚ a byla provedena fotodokumentace. Nominováni ocenění převzali 15. prosince 2015 v kanceláři hejtmana Královéhradeckého kraje.

#### KNIHOVNY

##### Společenskovední knihovna

Průběžně byl doplňován knihovní fond veškerou dostupnou literaturou i periodiky. Veškeré přírůstky byly zpracovány a zajišťována byla řádná evidence knihovního fondu, ve studijním fondu zpracováno 387 nových knihovních jednotek, celkem 44 460 kj, ve specializovaném zpracováno 153 kj, celkem 10 949 kj. Pokračovala celková rekatologizace fondu podle pravidel AACR a částečně podle nových pravidel RDA – menší katalogizační úpravy u 2 123 kj. Noviny a časopisy jsou kompletovány, uskutečněna vazba 45 svazků novin a časopisů.

Byla dokončena revize studijního fondu signatura 1 až 6 000, celkem u 9 439 knihovních jednotek.

Byla ukončena spolupráce s SVK HK na digitalizačním projektu Královéhradeckého kraje.

Do Souborného katalogu ČR bylo zasláno 1 620 záznamů a u dalších 98 byl aktualizovaný zápis. Byl podepsán doplněk smlouvy o deponování mikrofilmů, uložených v Centrálním depozitáři NKP v Hostivaři.

Na rok 2015 by získán grant do VISKu 3 s názvem Přejít knihovnického systému Clavius z formátu UNIMARC na formát MARC21. Celkové náklady činily 42 108 Kč, požadova-

ná dotace byla 29 000 Kč. Projekt byl řádně naplněn za obě knihovny MVČ.

Byly poskytovány veřejné služby uživatelům v souladu s Knihovním řádem. Bylo obslouženo 55 badatelů (+12 kolegů) během 105 návštěv (+34 kolegů). Převažovala témata: archeologie, dějiny regionu HK, HK, katastry, válka 1866 v novinách, dějiny sportu, noviny 1900–1950, architektura HK, místopis. Badatelům bylo půjčeno 349 knih, v rámci muzea 48. Bylo zodpovězeno 52 telefonických a 45 elektronických dotazů.

Společenskovední knihovna rovněž zajišťovala agendu spojenou se skladem publikací, včetně zajištění rozesílání objednaných knih a povinných výtisků, správu čísel ISBN, hlášení vydaných knih do Národní agentury ISBN a do databáze vydaných knih České knihy.



Perníkář a řezbář Aleš Vostřez z Hořic



#### **Přírodovědecká knihovna**

Ke dni 31. 12. 2015 je v knihovně PO MVČ evidováno 20 997 knihovních jednotek, z toho je 6 348 monografií a 14 649 periodik.

V roce 2015 bylo evidováno 167 nových přírůstkových čísel do fondu knihovny (2015/001 – 2015/0167), z toho 42 přír. č. monografií (získáno nákupy) a 125 přír. č. periodik (získáno především výměnou).

Průběžně byla doplňována příchozí čísla již zapsaných ročníků. Průběžně byl aktualizován adresář výměnných institucí. V roce 2015 bylo realizováno 139 zápůjček z fondu přírodovědecké knihovny.

Do vazby připraveno a předáno 18 svazků periodik.

Byla dokončena revize fondu monografií – fyzická kontrola fondu podle evidenčních podkladů (katalogy, přírůstkové seznamy), včetně revize příručních knihoven pracovníků PO.



## 4. Projekty

### ERASMUS+

V roce 2015 získalo Muzeum východních Čech v Hradci Králové grant na projekt mobility osob s názvem „Museum 2020 – Profesionální muzea potřebují profesionální pracovníky“ v rámci projektu ERASMUS+. Vzdělávací mobility jednotlivců probíhaly v projektovém období od 1. 6. 2015 a potrvají do 31. 5. 2016. V rámci tohoto projektu se zaměstnanci MVČ účastnili odborných stáží u partnerských organizací. Výzkum typového a srovnávacího materiálu probíhal v Přírodovědeckém muzeu v Paříži, kontakty pro další spolupráci na výzkumu a prezentaci války 1866 byly navazovány a získávány v Centru pro vojenské dějiny v Postupimi a ve vojenském muzeu v Drážďanech. Inspiraci pro novou přírodovědeckou expozici, ale také pro rekonstrukci depozitární budovy přinesly návštěvy v Senckenberger muzeu ve Zhořelci v Německu, British Museum, Victoria Albert Museum a Natural History Museum v Londýně. Také návštěva slovenských kolegů v Banské Bystrici přinesla možnosti další spolupráce. Cesty byly v plném rozsahu financované z projektu.



## What's so special about the Darwin Centre?

You are standing inside a state-of-the-art working science research building. The Darwin Centre opens up the Museum in a way we've never done before, blurring the boundaries between the public galleries and behind-the-scenes science.

We're excited about the cutting-edge research that goes on here and proud to be able to share it with you.

### OSÍDLENÍ KULTURY S VYPÍCHANOU KERAMIKOU V PLOTIŠTÍCH N. L.

V rámci projektu „Osídlení kultury s vypíchanou keramikou v Plotištích n. L.“ řešeného v rámci smlouvy o spolupráci AV ČR a Královéhradeckého kraje byla převedena do digitální formy terénní dokumentace výzkumu a bylo provedeno datování vybraných vzorků metodou C14. Projekt proběhl v plném rozsahu a byl ukončen.

### BOTANICKÝ A ZOOLOGICKÝ PRŮZKUM LABSKÉ NIVY U TŘEBŠE – AKTUALIZACE A DATABÁZE CHRÁNĚNÝCH A OHROŽENÝCH DRUHŮ NA ÚZEMÍ MĚSTA HRADCE KRÁLOVÉ A JEJÍ VYUŽITÍ PRO PREZENTACI PŘÍRODNÍCH HODNOT MĚSTA

**Zadavatel:** Magistrát města Hradec Králové, finanční podpora z dotačního programu na podporu péče životního prostředí a ekologické projekty

**Charakteristika:** Botanický a zoologický průzkum vybraných lokalit na území města Hradce Králové je součástí dlouhodobého projektu „Databáze chráněných a ohrožených druhů flóry a fauny z území města Hradce Králové – aktualizace a terénní průzkum“. V roce 2015 byla předmětem průzkumu území levobřežní labské nivy u Třebše mezi nemocnicí a čistírnou odpadních vod.

Pět pracovníků muzea bylo realizováno 50 sběrné exkurzí se zaměřením zjišťování prezenze chráněných a ohrožených druhů rostlin, hub, entomofauny a obratlovců – zejména mykoxylófních druhů brouků a lučních druhů motýlů, preparováno a do sbírek zařazeno více než 500 kusů přírodnin. Byla pořízena fotodokumentace biotopů v rozsahu 300 fotografických záběrů.

*Darwin Centre, Natural History Museum v Londýně*

Do nové verze databáze bylo zapsáno 300 údajů, převážně ze zkoumaného území u Třebše, ale i jiných lokalit na území Hradce Králové.

*Pisemné materiály:*

**Samková V.** (2015): Zpráva o botanickém průzkumu v Třebši – území na levém břehu Labe od Fakultní nemocnice k Petrofovým jezerům. Ms., 24 str.

**Tejklková T.** (2015): Výsledky orientačního mykologického průzkumu makromycetů lokality slepá ramena u Třebše. Ms., 18 str.

**Paclík M.** (2015): Obratlovci okolí mrtvých ramen u Třebše v roce 2015. Ms., 5 str.

**Mikát M. & Mocek B.** (2015): Zpráva o entomologickém průzkumu území na levém břehu Labe v úseku mezi Fakultní nemocnicí a Petrovými jezery v roce 2015. Ms., 48 str.

**Mocek B.** (2015): Vážky (Odonata) labské nivy u Třebše. Ms., 10 str.

### PŘÍRODOVĚDECKÝ ČASOPIS ACTA MUSEI REGINAEHRADECENSIS S. A

Finančně podpořeno Královéhradeckým krajem z projektu 14KPG03-0007 na podporu publikační činnosti a literatury.

Ročník 35 časopisu byl vydán ve dvou číslech, dle harmonogramu. Číslo 35/1 bylo v květnu 2015 v elektronické verzi dostupné na adrese <http://www.muzeumhk.cz/clanky-acta-musei-35.html>, obě čísla (ve dvou samostatných obálkách) byla v tištěné podobě vydána k 29. 12. 2015. Celkem obsahují 16 původních autorských článků a 2 biografie (nekrology). Tematicky se příspěvky týkají základních oborů geovědních i biologických terénních disciplín, zabývají se převážně regionální problematikou. Dle oborů jsou 4 studie se zaměřením geologickým, 5 je botanických a 7 zoologických (včetně entomologie).

## 5. Spolupráce s jinými odbornými institucemi

V lednu 2015 bylo podepsáno Memorandum o spolupráci při pořádání projektu akcí u příležitosti 150. výročí bitvy u Hradce Králové z roku 1866. Účastníky memoranda je Královéhradecký kraj, Statutární město Hradec Králové, Garda města Hradec Králové, Komitét pro udržování památek z války roku 1866 a Muzeum východních Čech v Hradci Králové.

Deklaraci o vzájemné spolupráci uzavřelo MVČ a Filozofická fakulta Univerzity Hradec Králové 6. 2. 2015.

V roce 2015 probíhala ve spolupráci s Ústavem dějin umění Akademie věd ČR, Palackého univerzitou v Olomouci a Národním památkovým ústavem příprava projektu do programu Ministerstva kultury ČR Národní kulturní identita (NAKI) s tematikou východočeské gotiky. Projekt, který bude realizován v letech 2016–2020, přinese obsáhlý výzkum k tomuto tématu a bude završen velkou výstavou v roce 2019.

### ARCHEOLOGICKÉ PRACOVISTIŠTĚ

#### **Ústav soudního lékařství, LF UK a FN Hradec Králové, doc. MUDr. Petr Hejna, Ph.D., MBA**

– určení a vyhodnocení sečných zranění na lebkách ze ZAV Zdechovice.

#### **Laboratoř morfologie a forenzní antropologie, Přírodovědecká fakulta, Masarykova univerzita**

– 3D rekonstrukce obličejů koster z 13. stol. ze Zdechovic.

#### **Laboratoř biologie a molekulární antropologie Ústavu experimentální biologie, Přírodovědecká fakulta, Masarykova univerzita**

– Mgr. et Mgr. Kristýna Brzobohatá – antropologické zhodnocení a rozbor DNA lidských ostatků z výzkumu v Lochenicích.

#### **Ústav archeologické památkové péče středních Čech**

– metodická pomoc při vedení záchranného archeologického výzkumu lužického pohřebiště v Kolíně, Mgr. Zdeněk Beneš.

#### **Národní muzeum Praha, České vysoké učení technické**

– odborná pomoc při tvorbě digitální výstavy, Tomáš Chlup.

#### **Státní pozemkový úřad**

– konzultace pozemkových úprav.

#### **Výměna literatury**

V roce 2015 probíhala výměna literatury za časopis Archeologie východních Čech a další monografie MVČ, a to s Vlastivědným muzeem Olomouc, Západočeským muzeem, Oblastním muzeem Praha-východ, Römisches Germanisches Zentralmuseum Mainz (RGZM), Universität Wien, Deutsches archäologisches Institut – Eurasie Abteilung Berlin, Muzeem Roztoky, Muzeem Přerov, Univerzitou Palackého v Olomouci, Slovenským národným muzeem, Západočeskou univerzitou v Plzni, Ústavem archeologické památkové péče středních Čech aj.

#### **VRAK**

Koordinace archeologické terénní činnosti v rámci Východočeské regionální archeologické komise (VRAK). Zasedání probíhá každý měsíc střídavě v MVČ a VČM v Pardubicích.

#### **Regionální sekce Klubu Augusta Sedláčka**

– organizace setkání.

#### **Východočeská pobočka České archeologické společnosti při AV ČR**

– organizace setkání.

#### **VČM v Pardubicích**

– spolupráce s VČM v Pardubicích na projektu Laus Archaeologiae.

#### **Připomínkování novely Zákona o památkovém fondu**

– prostřednictvím komise muzejních archeologů AMG a Východočeské regionální archeologické komise probíhalo připomínkování novely Zákona o památkovém fondu.

#### **FF UK a MOH Rychnov ve Rojenicích**

– konzultace a použití moderních dokumentačních metod na archeologickém výzkumu FF UK a MOH Rychnov v Rojenicích.

#### **Regionální muzeum Jičín ve Vrších**

– archeologická komise na výzkumu Regionálního muzea Jičín ve Vrších.

#### **Ústav Antropos MZM v Brně**

– konzultace internetové prezentace archiválií K. Absolona z fondu Ústavu Antropos MZM v Brně.

#### **Gotika ve východních Čechách 1200–1550**

– spolupráce na přípravě projektu s Univerzitou v Olomouci, Ústavem dějin umění AV ČR a Národním památkovým ústavem.

#### **Labrys, o.p.s.**

– konzultace v rámci zpracování a datace archeologických nálezů ze Dvora Králové nad Labem.

#### **VČM v Pardubicích**

– tvorba 3D modelů sbírkových předmětů pro stálou expozici VČM v Pardubicích

#### **Obec Lochenice**

– na základě dohody mezi MVČ a obcí Lochenice byla připravena malá jednodenní výstavka předmětů se vztahem k dějinám uvedené obce, zajištěn dozor a odborný výklad.



## 5. Spolupráce s jinými odbornými institucemi

### SPOLEČENSKOVĚDNÍ KNIHOVNA

#### **Komise knihovníků muzeí a galerií při AMG**

- konference KOMIG;
- účast na jednání výboru Komise knihovníků na 39. semináři v Brně. Příprava 40. semináře v září 2016 v MVČ. Za tímto účelem byl podán grant AMG;
- účast na 3. knihovnické konferenci Královéhradeckého kraje.

### HISTORICKÉ PRACOVIŠTĚ

#### **Státní okresní archiv v Hradci Králové, Univerzita Hradec Králové, Nakladatelství Lidové noviny**

- příprava publikace Dějiny Hradce Králové.

#### **Agentura Fifty Fifty Hradec Králové**

- pro připravovaný dokument k expozici na Bílé věži proveden výběr vhodných pramenů k historii Bílé věže.

#### **Agentura Foibos**

- pro připravovaný katalog muzeí a galerií připraveny textové podklady a fotografický materiál týkající se MVČ.

#### **Česká numismatická společnost, pobočka Hradec Králové**

- probíhala opakovaná jednání a konzultace věnované odborné numismatické literatuře, královéhradeckým ražbám a dalšímu materiálu.

#### **České muzeum stříbra Kutná Hora**

- pro tamní výstavu byl dohledáván a následně zapůjčen vhodný materiál.

#### **Gymnázium J. K. Tyla v Hradci Králové**

- realizována byla zápůjčka historického oblečení pro akci gymnázia. Pro studenty gymnázia připravena komento-

vaná prohlídka budovy MVČ a přednáška o osobě J. H. Metánovského.

#### **Hradecká kulturní a vzdělávací společnosti s.r.o.**

- poskytnuta byla podpora při přípravě a realizaci vánočního programu na Bílé věži s tématem betlémského příběhu.

#### **Komité pro udržování památek z války roku 1866**

- průběžně se uskutečňovala spolupráce na poli dějin prusko-rakouské války, pietních oslav na Chlumu a plánována byla koordinace aktivit ve vztahu ke 150. výročí války v roce 2016. Ve spolupráci s MVČ byly připravovány publikace „Prusko-rakouská válka roku 1866: Výzbroj a výstroj“ a „Requiem rytířů: Jezdecká srážka u Střezetic 3. 7. 1866“.

#### **Krajský úřad Královéhradeckého kraje**

- pokračovala úzká spolupráce na poli ochrany tradiční lidové kultury. Projednávána byla krajská koncepce péče o tradiční lidovou kulturu a připravovány nominace na cenu Zlatý kolovrat.

#### **Krkonošské muzeum v Jilemnicích**

- na základě uskutečněných konzultací zapůjčeny vhodné předměty ze sbírky MVČ na tamní výstavu k osobě kardinála Harracha a dohledávány informace k výstavám F. Kavána.

#### **Kulturní služby města Moravská Třebová**

- domluvena a realizována byla spolupráce na výstavě „Na vlnách pod plachtami“ v MVČ.

#### **Lékařská fakulta Univerzity Karlovy v Hradci Králové**

- probíhala průběžně spolupráce při přípravě výstavy k 70. výročí založení LF UK, vzniku doprovodné publikace a příspěvků pro časopis Scan.

#### **Město Hradec Králové**

- pro potřeby propagace byly poskytnuty konzultace k výběru témat Videožurnálu. Pro účetní potřeby byly připraveny

podklady k numismatickému materiálu z Bílé věže a byly vyhotoveny podklady pro uzavření smlouvy o jejich uložení v MVČ.

#### **Městské muzeum a galerie v Hořicích**

- v rámci vyhledávání informací o mincovních nálezech proběhlo opakované studium písemných pramenů v hořickém muzeu a byly poskytnuty konzultace k numismatickému materiálu a literatuře. Na základě předchozího studia pro výstavu „Svoboda přišla v máji“ v MVČ byl poskytnut fotomateriál.

#### **Městské muzeum a knihovna Čáslav**

- domluvena a realizována byla spolupráce při přípravě výstavy k dějinám školství v MVČ.

#### **Městské muzeum Nové Město nad Metují**

- dohodnuta a uskutečněna výpůjčka na tamní výstavu s vánoční tematikou.

#### **Městské muzeum Nový Bydžov**

- pro tamní výstavu věnovanou druhé světové válce byla domluvena a realizována zápůjčka vojenských předmětů ze sbírky MVČ. Pro výstavu „Svoboda přišla v máji“ v MVČ poskytnuta dohodnutá fotodokumentace.

#### **Městské muzeum v Jaroměři**

- podle předchozí domluvy uskutečněna zápůjčka kubistického nábytku. Dohledávána byla dokumentace ke hře E. Vachka „Benedek“. Pro výstavu „Svoboda přišla v máji“ v MVČ byl poskytnut vybraný fotomateriál.

#### **Muzeum a galerie Orlických hor v Rychnově nad Kněžnou**

- pro tamní výstavu byla domluvena a realizována zápůjčka vhodného materiálu k tématu krajkářství. Pro výstavu „Svoboda přišla v máji“ v MVČ poskytnut domluvený fotomateriál.

## 5. Spolupráce s jinými odbornými institucemi

### **Muzeum Českého ráje v Turnově**

– podle předchozích jednání realizována zápůjčka na tamní výstavu věnovanou chovu ryb.

### **Muzeum textilu v České Skalici, pobočka Uměleckoprůmyslového musea v Praze**

– proběhly konzultace a vyhledávání informací k osobě Václava Šafáře pro tamní výstavu.

### **Muzeum Vysočiny Jihlava**

– pro tamní výstavu bylo dohodnuto a uskutečněno zapůjčení vybraných exponátů.

### **Nakladatelství Garamon, Hradec Králové**

– pro připravovanou publikaci byl zajišťován fotografický materiál, poskytovány konzultace k němu a připraveny textové podklady. Sběrka MVČ byla obohacena o fotografie a negativy poskytnuté příslušným nakladatelstvím.

### **Národní památkový ústav**

– Územní památkové správy na Sychrově a v Praze – domluvena a realizována byla spolupráce na výstavě „Na vlnách pod plachtami“ v MVČ.

### **Národní památník Terezín**

– uskutečněna byla spolupráce při realizaci výstavy „Svoboda přišla v máji“ v MVČ a poskytnuty domluvené fotografie.

### **Národní pedagogické muzeum a knihovna J. A. Komenského v Praze**

– průběžně probíhala spolupráce, konzultace, výměna informací a materiálů v rámci řešení interního výzkumného úkolu Školní obrazy ve sbírce Muzea východních Čech v Hradci Králové. Realizováno bylo převzetí a doplnění výstavy „Hurá do školy!“. Na tamní výstavu zaměřenou na studentské oběti roku 1939 zapůjčeny domluvené předměty.

Národní technické muzeum – domluvena a realizována byla spolupráce na výstavě „Na vlnách pod plachtami“ v MVČ.

### **Obec Prasek**

– pro sjezd rodáků obce zapůjčeny předměty ze sbírky MVČ.

### **Oblastní muzeum v Litoměřicích**

– na základě předchozích konzultací realizována zápůjčka vhodných předmětů ze sbírky MVČ.

### **Oblastní muzeum v Lounech**

– pro tamní výstavu bylo dohodnuto zapůjčení vybraných exponátů.

### **Ostravská univerzita v Ostravě**

– na badatelské rovině probíhala spolupráce na projektu Kolektivní identita v sociálních sítích středověké Evropy.

### **Regionální muzeum a galerie v Jičíně**

– vyhledávány a připraveny byly předměty sportovního a volnočasového charakteru ze sbírky MVČ na tamní výstavu věnovanou zimním sportům. Pro výstavu „Svoboda přišla v máji“ v MVČ poskytnut fotomateriál.

### **Regionální muzeum Mělník**

– po předcházejících konzultacích byla realizována zápůjčka ze sbírky MVČ na tamní výstavu k letní tematice.

### **Regionální muzeum ve Vysokém Mýtě**

– pro tamní výstavu k výročí konce druhé světové války byl dohledáván a následně zapůjčen vhodný materiál. Po domluvě bylo realizováno studium mincovního depotu z Křenova jako srovnávacího materiálu k nálezům z Radíkovice a byly poskytnuty konzultace k dalšímu nálezovému materiálu v tamním muzeu.

### **Regionální muzeum v Chrudimi**

– pro chrudimským muzeem připravovanou výstavu byly dohledávány vhodné historické fotografie a pořizovány fotografie historických předmětů. Došlo k vrácení zapůjčeného materiálu z výstavy „Zámečnická škola. Řemeslo je umění“ v MVČ.

### **Regionální muzeum v Kolíně**

– na základě předchozí dohody zapůjčen za účelem výstavy materiál k problematice loupežnictví.

### **Regionální muzeum v Náchodě**

– pracovníci náchodského muzea byly poskytnuty konzultace k problematice vedení muzejní sbírkové evidence a představení chodu historického pracoviště MVČ. Pro výstavu „Svoboda přišla v máji“ v MVČ poskytnut vhodný fotomateriál.

### **Severočeské muzeum v Liberci**

– domluvena a realizována byla spolupráce na výstavě „Na vlnách pod plachtami“ v MVČ. Vrácením zápůjčky byl ukončen společný projekt se Severočeským muzeem v Liberci (PhDr. Jan Mohr) „Odborná škola pro umělecké zámečnictví v Hradci Králové“.

### **Slovácké muzeum v Uherském Hradišti**

– pro výstavu byly zapůjčeny předměty dokumentující problematiku zdravotnictví.

### **Správa hradu Pecka**

– realizovány byly konzultace k numismatické sbírce někdejšího hradního muzea, odborné literatury a pramenům k dějinám Pecky a jejího okolí.

### **Správa Pražského hradu**

– dojednáváno bylo poskytnutí fotografií numismatického materiálu pro doprovodnou publikaci k tamní výstavě „Koruna na dlani“.

### **Státní okresní archiv Hradec Králové**

– průběžně probíhalo studium archivních materiálů k nejrůznějším tématům (např. ochotnické divadelní soubory, historie sociální péče, městský pevnostní odbor, dějiny zdravotnictví).

## 5. Spolupráce s jinými odbornými institucemi

### Státní okresní archiv Trutnov

– v rámci přípravy výstavy „Svoboda přišla v máji“ v MVČ proběhlo studium a výběr vhodného obrazového materiálu.

### Střední uměleckoprůmyslová škola a Vyšší odborná škola v Turnově

– byla domluvena a uskutečněna spolupráce na výstavě „Pod hladinou moře“.

### Středočeské muzeum v Roztokách u Prahy

– dohodnuta a realizována byla zápůjčka předmětů ze sbírky MVČ na tamní výstavu.

### Studijní a vědecká knihovna v Hradci Králové

– na rok 2015 byl domluven a realizován cyklus přednášek na různá témata a komentované prohlídky výstav MVČ pro Klub seniorů.

### Suverénní řád Maltézských rytířů

– České velkopřevorství – domluvena a realizována byla spolupráce na výstavě „Na vlnách pod plachtami“ v MVČ.

### Svaz bojovníků za svobodu v Hradci Králové

– proveden byl výběr fotografií a filmů pro prezentaci v MVČ v rámci akcí ke Dni vítězství nad fašismem.

### Třebechovické muzeum betlémů

– pro tamní výstavu bylo dohodnuto a uskutečněno půjčení vhodných figurín. Pro výstavu „Svoboda přišla v máji“ v MVČ poskytnut vybraný fotomateriál.

### Uměleckoprůmyslové museum v Praze

– byla realizována spolupráce při přípravě expozice kubismu v Domě U Černé Matky Boží. Do expozice byl zapůjčen Gočárův příborník.

### Univerzita Hradec Králové

– ve spolupráci s MVČ byla připravována odborná konference ke 150. výročí prusko-rakouské války 1866. Za vzájemné spolupráce bylo realizováno 3D skenování předmětů ze sbírky MVČ.

### Univerzita Palackého v Olomouci

– v průběhu roku probíhala spolupráce při mapování pozdně gotického a raně renesančního umění ve východních Čechách a příprava podkladů pro společný grant NAKI. Na badatelské rovině probíhala spolupráce na projektu „Konfesijní kultura mezi středověkem a moderní dobou“.

### Ústav dějin umění Akademie věd České republiky

– domlouvána a následně realizována byla účast MVČ na mezinárodním projektu „Daguerreobase“. Ke studiu byly poskytnuty daguerreotypy ze zdejší sbírky.

### Vlastivědné muzeum Olomouc

– domluvena a realizována byla spolupráce na výstavě „Na vlnách pod plachtami“ v MVČ. Ve spolupráci s Vlastivědným muzeem v Olomouci průběžně probíhala spolupráce na výzkumném úkolu „Vojensko-historický pohled na válku 1866“ (za Vlastivědné muzeum Olomouc PhDr. Karel Podolský) a na problematice pevnostních měst a také koordinace postupu při přípravě akcí k nadcházejícímu 150. výročí prusko-rakouské války.

### Vojenský historický ústav Praha

– domluvena a realizována byla spolupráce na výstavě „Na vlnách pod plachtami“ v MVČ.

### Východočeské muzeum v Pardubicích

– pro tamní vánoční výstavu a výstavu k tématu perníkářství dohodnuto zapůjčení vhodného materiálu. Opakovaně probíhaly konzultace spojené s dokumentací zvyku „obyčeje s kohoutem“ PhDr. Hanou Vincenciovou. Účast na zasedání redakční rady Východočeského sborníku historického.

### Vysoká škola chemicko-technologická, Ústav chemické technologie restaurování památek

– proběhla jednání ohledně možné spolupráce při zpracování kvalifikačních prací na základě restaurování vybraných sbírkových předmětů ze sbírky MVČ.

### Základní škola a Mateřská škola Úprkova Hradec Králové

– vyhledány byly materiály pro chystané výročí zahájení výuky, poskytnuty digitální kopie fotografií pro chystaný sborník k výročí školy.

### Základní škola Habrmanova Hradec Králové

– pro školní projekt „2. sv. válka a Hradec Králové“ připraven výklad s využitím dobových dokumentů.

### Zdravotnické muzeum Národní lékařské knihovny v Praze

– pokračovala spolupráce a odborné konzultace v rámci přípravy chystané výstavy k dějinám zdravotnictví.

## PŘÍRODOVĚDECKÉ ODDĚLENÍ

### Východočeská pobočka České botanické společnosti

V rámci činnosti Východočeské pobočky České botanické společnosti proběhla v muzeu výroční členská schůze spojená s přednáškou I. Králíčka „Od Amazonky k vrcholům And“ (účast 34 lidí), uskutečnila se botanická exkurze „Za jmelím do Heřmanova Městce“ pod vedením Z. Blahníka (účast 17 lidí), lichenologická exkurze v PR Peliny pod vedením J. Haldy (účast 16 lidí), botanické exkurze na bahenní pampeřlišky do rezervací u Lázní Bělá pod vedením J. Zámečnicka (účast 14 lidí), botanická exkurze do okolí Petrovic nad Orlicí pod vedením J. Doležala (účast 10 lidí), botanická exkurze do Zvonkového údolí pod vedením A. Čejkové a J. Kučery (účast 9 lidí) a dendrologická exkurze do Pardubic pod vedením Z. Blahníka (účast 20 lidí).

### Spolupráce s Českou ornitologickou společností

– jednání vědeckého výboru připravované konference České společnosti ornitologické (člen výboru). Průběžně: komunikace s dalšími členy a řešení konkrétních problémů, příprava programu konference (21. 9. 2015).



## 5. Spolupráce s jinými odbornými institucemi

*Průběžně: redigování ornitologického časopisu Sylvia – sestavení redakční rady, komunikace s autory a recenzenty, připomínkování textů, příprava rukopisů k sazbě, finalizace čísla atp. (viz <http://www.cso.cz/index.php?ID=2851>).*



*Floristický minikurz Východočeské pobočky České botanické společnosti v Babiččině údolí – 6. 6. 2015*



*Exkurze Východočeské pobočky České botanické společnosti u Lázní Bělhrad – 2. 5. 2015*

## 6. Členství v mezinárodních a celorepublikových organizacích

### ICOM

Muzeum východních Čech v Hradci Králové je členem Českého výboru Mezinárodního svazu muzeí. Český výbor Mezinárodní rady muzeí (ICOM) financoval účast dvou pracovníků muzea na zasedáních mezinárodních výborů: ICOMAM – mezinárodní výbor muzeí zbraní a vojenské historie a INTERCOM – mezinárodní výbor pro muzejní management.

### AMG

Muzeum východních Čech v Hradci Králové je členem Asociace muzeí a galerií České republiky.

## 7. Zahraniční spolupráce

### MUZEUM ŚLĄSKA OPOLSKIEGO W OPOLU

V rámci udržitelnosti projektu „Digitalizace archivních dokumentů vztahujících se k archeologickým památkám“, který byl spolufinancován prostřednictvím Euroregionu Glacensis, se v roce 2015 zdigitalizovalo 1 689 kusů archivní dokumentace. V rámci společných aktivit proběhlo zasedání východočeské pobočky České archeologické společnosti, které mělo v programu i tématický seminář k projektu. Seminář proběhl 28. 2. 2015.

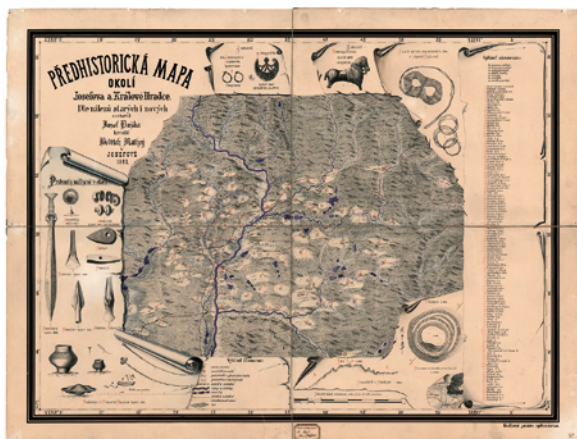

Předhistorická mapa okolí Josefova a Králové Hradce, Josef Duška

### EGERLAND-MUSEUM, MARKTREDWITZ

V rámci ukončení výstavního projektu věnovaného problematice historických betlémů bylo dohodnuto a realizováno zpětné převzetí předmětů ze sbírky MVČ, vč. vyřízení administrativy spojené s ukončením povolení vývozu do zahraničí.

### INSTITUT FÜR NUMISMATIK UND GELDGESCHICHTE, UNIVERSITÄT WIEN

V souvislosti s publikační činností MVČ na poli numismatiky probíhaly konzultace týkající se nové odborné literatury. Byla poskytována pomoc při doplnění univerzitní knihovny o vybrané publikace.

### MUSEUM FÜR ANGEWANDTE KUNST WIEN

V návaznosti na úspěšný projekt „Po stopách moderny“ proběhlo jednání s představiteli MAK o pokračování projektu v roce 2016.

### MUZEUM NARODOWE WE WROCLAWIU

Na základě dříve poskytnuté pomoci při přípravě výstavy věnované kováři Jaroslavu Vonkovi ve vratislavském národním muzeu se uskutečnila její návštěva a byly projednávány další možnosti spolupráce na poli studia dějin uměleckého řemesla.

### MÚZEUM SLOVENSKEHO NÁRODNÉHO POVSTANIA BANSKÁ BYSTRICA

V rámci projektu ERASMUS+ uskutečnila kurátorka MVČ ve dnech 20.–26. 9. 2015 stáž v banskobystrickém muzeu za účelem studia archivních materiálů vztahujících se k účasti obyvatel Královéhradecka na Slovenském národním povstání.



### ÖSTERREICHISCHE GALERIE BELVEDERE, WIEN

V rámci návštěvy kurátora galerie Belvedere byly pro připravovanou výstavu poskytnuty informace o kubistických předmětech ve sbírce MVČ a jejich prohlídka kurátorem. Na jejím základě byla dohodnuta výpůjčka a zařizováno povolení k vývozu sbírkového materiálu do zahraničí.

### SLOVENSKÁ NÁRODNÁ KNIŽNICA

Na základě vzájemné dohody proběhlo vyhledávání materiálů k osobnosti Ludovíta Štúra, podány byly odborné konzultace a uskutečnila se prohlídka historického centra města Hradce Králové „Po stopách L. Štúra“.

### STREDOSLOVENSKÉ MÚZEUM BANSKÁ BYSTRICA

Byly připravovány návrhy na možnou spolupráci s MVČ na poli moderních dějin, edukačních a interaktivních programů. Proběhla návštěva ředitele muzea v Hradci Králové a jednání o možnostech spolupráce mezi oběma institucemi.

### ZENTRUM FÜR MILITÄRGESCHICHTE UND SOZIALWISSENSCHAFTEN DER BUNDESWEHR POSTDAM

V rámci projektu ERASMUS+ byla realizována ve dnech 23.–25. 11. 2015 stáž kurátora MVČ v německé Postupimi, v průběhu které byly studovány možnosti prezentace vojenských dějin pro veřejnost. V souvislosti s touto stáží byla uskutečněna rovněž návštěva v Militärhistorischesmuseum der Bundeswehr (Dresden).

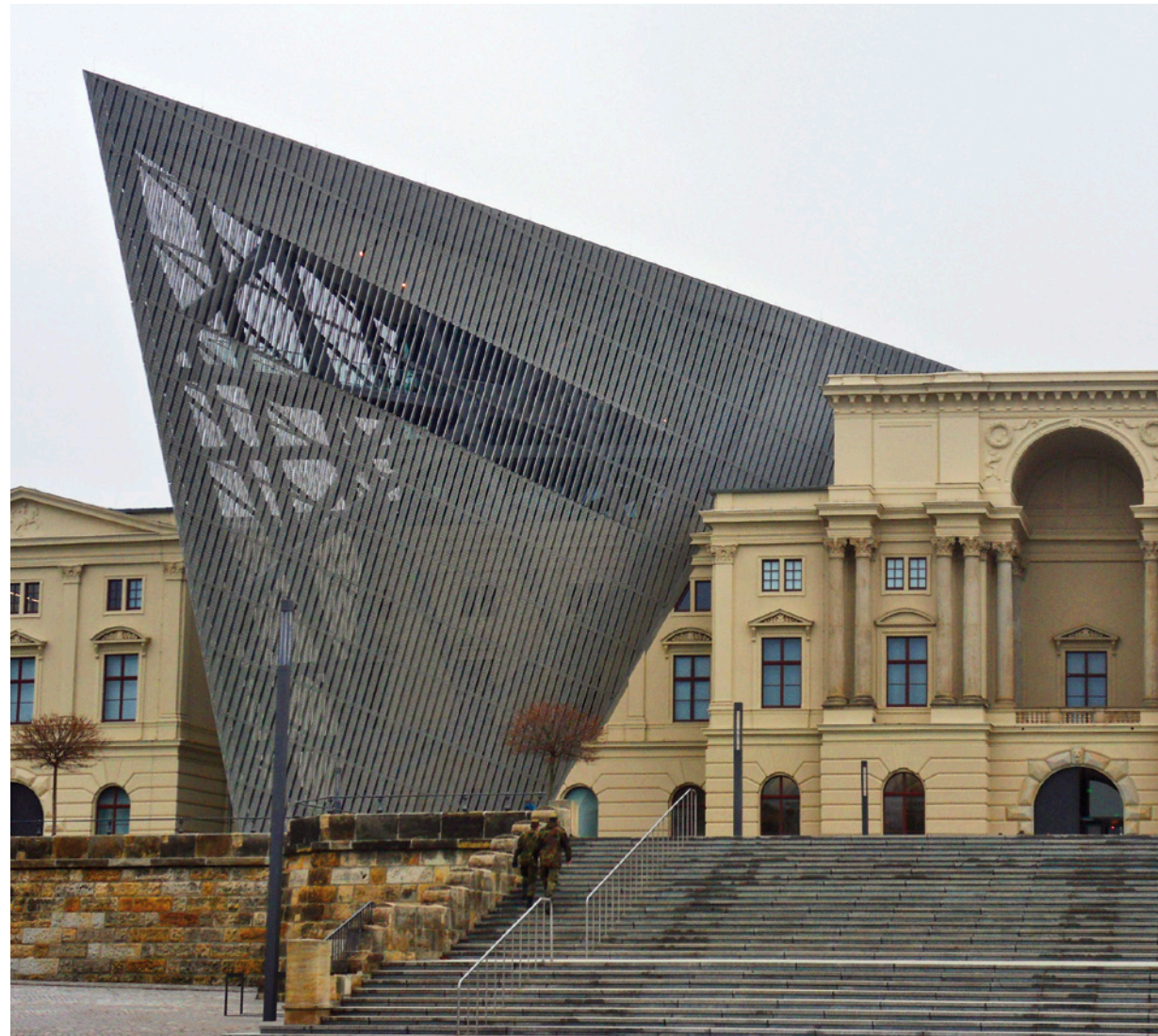

*Militärhistorischesmuseum der Bundeswehr, Drážďany*



## 8. Výstavní a edukační činnosti

### PAMÁTNÍK BITVY 1866 NA CHLUMU

Zahájení návštěvnické sezóny proběhlo dne 28. března 2015 za účasti rakouských a pruských vojáků, kteří přehlídku svých uniformovaných jednotek zakončili slavnostní salvou a výstřelem z děla. Při příležitosti zahájení návštěvnické sezóny 2015 byla také představena nová publikace, doplňující expozici v Muzeu války 1866, připravená pracovníky Muzea východních Čech v Hradci Králové s názvem „1866: Malá encyklopedie prusko-rakouské války“, která se setkala s vřelým přijetím veřejnosti.

V rámci Královéhradecké muzejní noci dne 22. května 2015 měli návštěvníci možnost seznámit se během komentované prohlídky s expozicí, navštívit rozhlednu a přilehlý areál. Na muzejní noc navazovaly následující den „XXIV. C.k. Manévry na Chlumu“, pořádané Historickým C.k. řadovým pěším plukem č. 18, které přibližovaly život vojáků ve vojenském táboře včetně ukázky výcviku vojáků.

Dětské odpoledne 20. 6. 2015 s názvem „Vojákem a markytáňkou císařského vojska“ přineslo plno netradičních zážitků nejenom pro malé návštěvníky, ale i jejich rodiče.

Areál Památníku bitvy na Chlumu 1866 byl ve dnech 2.–4. července 2015 jako každoročně místem vzpomínkových akcí na 149. výročí krvavé bitvy. Závěrem proběhla bitevní scéna „Sasové u Hradce 1866“ na motivy skutečných historických událostí. Pořádala Garda města Hradce Králové.

Na začátku listopadu byla zahájena 1. etapa revitalizace zeleně u Ossaria. Zakončena byla dne 13. 11. 2015 výsadbou nových stromů, která byla provedena pod vedením zahradní architektky Zuzany Kazmirowské ve spolupráci se Společností ochránců památek východních Čech.

V průběhu roku bylo opraveno sedm pomníků (č. 3, 67, 291, 302, 314, 315 a 343). Oprava byla realizována jejich vlastníkem, Královéhradeckým krajem, a muzeem jako jejich správcem. V roce 2015 muzeum zajistilo dokončení opravy

pomníku pěšího pluku č. 49 u obce Čistěves, který byl značně poškozen při tragické dopravní nehodě.

V průběhu roku 2015 probíhaly přípravné akce na jubilejní 150. výročí bitvy u Hradce Králové v intencích podepsaného Memoranda o spolupráci při pořádání projektu akcí u příležitosti 150. výročí bitvy u Hradce Králové z roku 1866, které se stalo základem pro přípravu programu a rozpočtu seriálu vzpomínkových akcí na tuto významnou bitvu v dějinách 19. století.

Ve čtvrtek 15. 10. 2015 proběhl na Hradecku press trip pro novináře z oblasti cestovního ruchu a historie. Jeho část se uskutečnila v Muzeu války 1866 na Chlumu, kde byl novinářům odprezentován seriál vzpomínkových akcí 150. výročí.



Slavnostní podpis Memoranda o spolupráci při pořádání projektu akcí u příležitosti 150. výročí bitvy u Hradce Králové z roku 1866



Zahájení návštěvnické sezóny 2015



## 8. Výstavní a edukační činnosti

Stěžejní výstavní a edukační činnost muzea v roce 2015 byla inspirována motivem moře a tématy s tím souvisejícími. Tento cyklus zahajovala dne 3. dubna 2015 výstava s názvem „Na vlnách pod plachtami“, která byla zaměřena na zlatý věk plachetních lodí v období 16.–18. století. Návštěvníci se zde mohli seznámit s technologií stavby velkých plachetnic, s počátky koloniálního obchodu a s rozvojem válečného námořnictva. Nedílnou součástí bylo i připomenutí několika krajanů, kteří uskutečnili zámožské plavby. Další z tohoto cyklu byla přírodovědná výstava „Ochechule, dšasové a další bájní tvorové moří“, která porovnávala vyobrazení bájných zvířat s reálnými živočichy a rozkrývala tak současně původ některých legend o těchto tvorech. Tematický cyklus uzavírala výstava „Pod hladinou moře“, která prezentovala maturitní práce studentů Střední uměleckoprůmyslové a Vyšší odborné školy v Turnově. Dále byla realizována celá řada tematicky velmi pestrých výstav zahrnujících přírodovědné a společenskovední obory, např. „Královéhradecký poklad – denárová měna v českých zemích“, „Svoboda přišla v máji – květen 1945 ve východních Čechách“, „Hurá do školy! Výstava o prvňáčcích a (nejen) pro prvňáčky“, „Houby živé, jedlé i jedovaté“ či „Pevnost královéhradecká“.



### EXPOZICE

Muzejní expozice jsou rozděleny do dvou samostatných celků, které chronologicky na sebe navazují:

#### KRÁLOVSKÉ MĚSTO NAD SOUTOKEM

Muzejní expozice „Královské město nad soutokem“ dokumentuje nejstarší dějiny osídlení našeho regionu, přerod v jedno z nejvýznamnějších měst českého království až po založení královéhradeckého biskupství v 18. století.



#### OD PEVNOSTI K SALÓNU REPUBLIKY

V roce 2015 byla část expozice „Od pevnosti k salónu republiky“ ve své první části inovována. V rámci výročí 250 let od zahájení stavby bastionové pevnosti v Hradci Králové byla otevřena výstava „Pevnost královéhradecká“, která zachycuje okolnosti jejího vzniku, vývoje a stavby včetně ukázek předmětů přibližujících vojenství 18. století. Druhá část expozice je věnována nově vznikající urbanistické zástavbě v první třetina 20. století, kdy město bylo nazýváno Salónem republiky.

#### MUZEUM VÁLKY 1866 NA CHLUMU

Expozice poskytuje návštěvníkům základní informace o průběhu prusko-rakouské války a bitvy u Hradce Králové. Ukázka základní výstroje a výzbroje rakouské a pruské pěchoty, dělostřelectva, jezdeckta i dalších jednotek, je doplněna dobovou ikonografií.

*Z výstavy Na vlnách pod plachtami*

### VÝSTAVY

Součástí výstavní činnosti Muzea východních Čech v Hradci Králové byla také prezentace sbírkových předmětů Galerie moderního umění v Hradci Králové, která byla v roce 2015 rekonstruována.

#### PAVEL NEŠLEHA, OKNO 1978

/ GALERIE MODERNÍHO UMĚNÍ V HRADCI KRÁLOVÉ  
6. 1. 2015 – 1. 2. 2015

#### JOSEF VYLEŤAL, MLČÍCÍ MYSLITEL Z KONCE 19. STOLETÍ

/ GALERIE MODERNÍHO UMĚNÍ V HRADCI KRÁLOVÉ  
3. 2. 2015 – 1. 3. 2015

#### KRÁLOVÉHRADECKÝ POKLAD

20. 2. 2015 – 21. 6. 2015

Výstava prezentovala poklad převážně českých denárů nalezený v roce 1970 v Hradci Králové doplněný o depoty z Čistěvsí, Hřibska, Radíkovice nebo Černožic. Tyto cenné soubory dosud pohromadě nikdy vystavovány nebyly.





## 8. Výstavní a edukační činnosti

### JAN FRIEDE – NEJVZÁCNĚJŠÍ ORCHIDEJE ČESKÉ PŘÍRODY

6. 2. 2015 – 29. 3. 2015

Výstava fotografií nejvíce ohrožených druhů čeledi vstavačovitých (Orchidaceae) rostoucích v České republice.



### HRADEC KRÁLOVÉ OČIMA DĚTÍ

27. 2. 2015 – 31. 3. 2015

Výstava představila výtvarné práce žáků třetí třídy školní družiny královéhradecké Základní školy Pouchov, které namalovali na téma „Hradec Králové očima dětí“ během uplynulého pololetí.



### EVA KMENTOVÁ, RELIÉF A RUCE, 1972 A 1977

/ GALERIE MODERNÍHO UMĚNÍ V HRADCI KRÁLOVÉ

3. 3. 2015 – 5. 4. 2015

### NA VLNÁCH POD PLACHTAMI

3. 4. 2015 – 31. 1. 2016

Výstava přiblížila stavbu a konstrukci plachetních lodí, koloniální obchod, válečné námořnictvo a seznámila také s osudy a zážitky našich krajanů, kteří uskutečnili několik inspirativních plaveb.



### STARÉ MAPY A MOŘSKÁ MONSTRA

2. 4. 2015 – 31. 1. 2016

Výstava kolorovaných perokreseb muzejní restaurátorky Marcely Rakové, jejichž námětem se staly historické litografie námořních a astrologických map plné záhadných mořských monster.



### OCHECHULE, ĎASOVÉ A DALŠÍ BÁJNÍ TVOROVÉ MOŘÍ

24. 4. 2015 – 15. 11. 2015

Moře od pradávna lidi vábilo, ale také děsilo. Kdo chtěl vědět, jak skutečný ďas či ochechule vypadají i jak si je představovali naši předkové, mohl navštívit tuto výstavu připravenou ve spolupráci s Národním muzeem.





## 8. Výstavní a edukační činnosti

### NÁSTROJE NEANDERTÁLSKÝCH LOVCŮ

17. 4. 2015 – 31. 5. 2015

Mimořádně důležitý objev kamenných nástrojů pocházejících z období středního paleolitu (cca 250–40 tisíc let) z lokality Vestřev u Hostinného v Podkrkonoší.



### RADA VLASTIMIL, VEČERNÍ HODINA, 1931

/ GALERIE MODERNÍHO UMĚNÍ V HRADCI KRÁLOVÉ  
7. 4. 2015 – 3. 5. 2015

### VÁCLAV TIKAL, KVĚTEN 1945

/ GALERIE MODERNÍHO UMĚNÍ V HRADCI KRÁLOVÉ  
5. 5. 2015 – 31. 5. 2015

### SVOBODA PŘIŠLA V MÁJI

7. 5. 2015 – 6. 9. 2015

Události květnových dnů roku 1945 zdokumentované téměř třemi sty fotografiemi přímých účastníků, doplněné dobovými periodiky, filmovým dokumentem, plakáty, letáky, výzbrojí, výstrojí a modely bojové techniky ve výstavě připomínající 70. výročí konce 2. světové války a osvobození Československa.



### VÝSTAVA PRACÍ STŘEDOŠKOLSKÉ ODBOURNÉ ČINNOSTI 2015

16. 5. 2015 – 14. 6. 2015

Práce studentů účastnících se krajského kola soutěže Středoškolské odborné činnosti SOČ 2015 vyhlášené Ministerstvem školství, mládeže a tělovýchovy.

### STANISLAV PODHRÁZSKÝ, DVĚ DÍVKY, 1956

/ GALERIE MODERNÍHO UMĚNÍ V HRADCI KRÁLOVÉ  
2. 6. 2015 – 5. 7. 2015

### POD HLADINOU MOŘE

3. 7. 2015 – 15. 11. 2015

Množství rozličných mořských živočichů v tvorbě a stylicizaci mladých studentů Střední uměleckoprůmyslové školy a Vyšší odborné školy v Turnově napříč uměleckými obory. Vystaveny byly práce uměleckých zámečnicků, kovářů, šperkařů a rytců kovů.



### OTAKAR KUBÍN, POHLED NA MĚSTO – HRAD PORQUEROLLES

/ GALERIE MODERNÍHO UMĚNÍ V HRADCI KRÁLOVÉ  
7. 6. 2015 – 2. 8. 2015

### ANTONÍN PROCHÁZKA, JEZDEC NAPADENÝ LVICÍ

/ GALERIE MODERNÍHO UMĚNÍ V HRADCI KRÁLOVÉ  
4. 8. 2015 – 6. 9. 2015

### KAREL ČERNÝ, MILENCI

/ GALERIE MODERNÍHO UMĚNÍ V HRADCI KRÁLOVÉ



## 8. Výstavní a edukační činnosti

**9. 9. 2015 – 4. 10. 2015**

### **HURÁ DO ŠKOLY!**

**18. 9. 2015 – 31. 1. 2016**

Výstava o historii předškolního a školního vzdělávání, a to zejména na území Rakouska-Uherska a Československé republiky. Představena byla rozsáhlá kolekce slabikářů, didaktických obrazů a pomůcek k výuce čtení, psaní, prvotního počítání a krasopisu.



### **HOUBY ŽIVÉ, JEDLÉ I JEDOVATÉ**

**1. 10. 2015 – 4. 10. 2015**

Celostátní výstava s ukázkami živých, v přírodě rostoucích hub, pěstovaných hub a určování donesených vzorků. Vědomostní a výtvarná soutěž pro děti.



### **MALICH KAREL, MODRÝ KORIDOR, 1967–1968**

/ GALERIE MODERNÍHO UMĚNÍ V HRADCI KRÁLOVÉ

**6. 10. 2015 – 1. 11. 2015**

### **PEVNOST KRÁLOVÉHRADECKÁ**

**9. 10. 2015 – 1. 1. 2017**

Důležitost Hradce jako opěrného bodu za prusko-rakouských válek v 18. století vedla k rozhodnutí proměnit město v pevnost. Výstava připomíná nadcházející výročí 250 let od zahájení výjimečné stavby královéhradecké bastionové pevnosti.



### **ZDENĚK SEYDL, DVĚ VDOVY, 1965**

/ GALERIE MODERNÍHO UMĚNÍ V HRADCI KRÁLOVÉ

**3. 11. 2015 – 29. 11. 2015**

### **JIŘÍ ANDERLE – PROSTOR A ČAS, 1983**

/ GALERIE MODERNÍHO UMĚNÍ V HRADCI KRÁLOVÉ

**1. 12. 2015 – 3. 1. 2016**

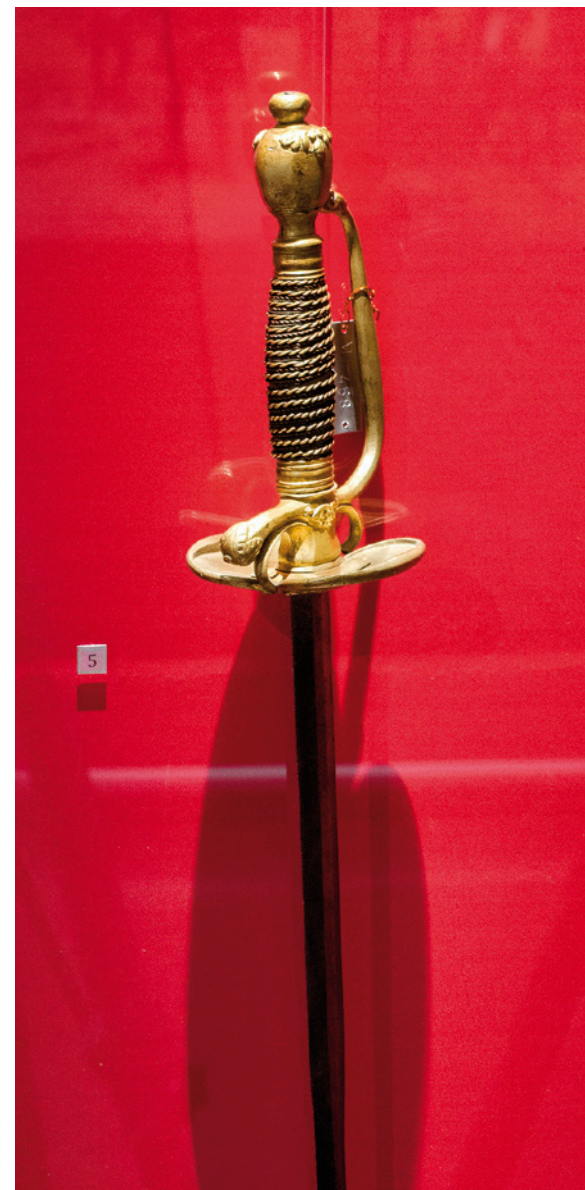



### PŘEDNÁŠKY A AKCE PRO VEŘEJNOST

#### MÚZY CHRÁM

14. 1., 18. 1., 22. 2., 25. 2., 29. 3. a 19. 4. 2015

Zájemci navštívili běžně nepřístupné prostory a poznali tak blíže výjimečnou krásu architektury budovy muzea a její historii v širších souvislostech než je běžné. Součástí prohlídky byla také projekce dokumentárního filmu Jan Kotěra.



#### PŘEDNÁŠKA PŘÍBĚH PANELÁKU V KRÁLOVÉHRADECKÉM KRAJI

21. 1. 2015

Přednáška historičky architektury Marty Flekačové přiblížila vývoj českých panelových sídlišť s důrazem na jejich historii v Hradci Králové. Pořádalo Uměleckoprůmyslové museum v Praze a Muzeum východních Čech v Hradci Králové.

#### ŽIVOT STROMU A ŽIVOČICHOVÉ

24. 1. 2015

Přípravný seminář určený pro soutěžící Biologické olympiády kategorií C a D, ale i pro všechny ostatní zájemce o toto téma. Během semináře byli představeni všichni živočichové ze seznamu pro loňský ročník olympiády. Pořádalo Muzeum východních Čech v Hradci Králové ve spolupráci s Biskupským gymnáziem Bohuslava Balbína.

#### SVĚT ZA OKNEM

/ GALERIE MODERNÍHO UMĚNÍ V HRADCI KRÁLOVÉ

24. 1. 2015

#### STOPY VE SNĚHU

#### ANEB O ŽIVOTĚ ZVÍŘAT V ZIMĚ

29. 1. 2015

Poutavá přednáška Mgr. Josefa Hotového o životě zvířat v zimě. K vidění byly také vybrané preparáty zvířat z muzejních sbírek.



#### HISTORIE VÁNOČNÍCH OZDOB

/ KLUB SENIORŮ

5. 2. 2015

Přednáška Věry Dvořáčkové o historii vánočních ozdob v prostorách Studijní a vědecké knihovny v Hradci Králové.

#### OD PEVNOSTI K SALÓNU REPUBLIKY

/ KLUB SENIORŮ

19. 2. 2015

Komentovaná prohlídka stálé expozice Muzea východních Čech v Hradci Králové pro členy a příznivce Klubu seniorů a další zájemce.

#### POTICHU SI PŘEMÝŠLÍM...

/ GALERIE MODERNÍHO UMĚNÍ V HRADCI KRÁLOVÉ

21. 2. 2015

#### O POKLADU A POČÁTCÍCH MĚSTA HRADEC KRÁLOVÉ

4. 3. 2015

Poutavá přednáška Mgr. Radka Bláhy seznámila posluchače s nejnovějšími výsledky archeologických výzkumů a představila nově vydanou publikaci „Svědectví archeologických nálezů“. Kurátor PhDr. Vojtěch Brádle provedl zájemce jedinečnou výstavou „Královéhradecký poklad“.



#### HISTORIE DÍVČÍHO VZDĚLÁVÁNÍ – II. ČÁST

/ KLUB SENIORŮ

5. 3. 2015

V přednáškovém sále Studijní a vědecké knihovny v Hradci Králové se konala 2. část přednášky PhDr. Pavly Koritenské o historii dívčího vzdělávání v Hradci Králové a okolí.

#### ZA KRÁLOVÉHRADECKÝM POKLADEM

11. 3. 2015

Návštěva výstavy v doprovodu kurátora PhDr. Vojtěcha Brádle s ukázkou restaurování a konzervování mincí. Základem výstavy byl poklad převážně českých denárů, který byl objeven v Hradci Králové.



## 8. Výstavní a edukační činnosti

### PROCHÁZKA HISTORICKÝM CENTREM MĚSTA

/ KLUB SENIORŮ

**19. 3. 2015**

Při procházce historickým centrem Hradce Králové se členové a příznivci Klubu seniorů a další zájemci seznámili se stavebními památkami a zajímavostmi z pestré historie města.

### DLANĚ ... CO UMÍ RUCE?

/ GALERIE MODERNÍHO UMĚNÍ V HRADCI KRÁLOVÉ

**21. 3. 2015**

### ŽIVOT A VÝZNAM VČELY MEDONOSNÉ

**25. 3. 2015**

Přednáška Lukáše Poura, studenta Lékařské fakulty Univerzity Karlovy v Hradci Králové, o zajímavém způsobu života včel, o jejich evoluci a způsobech orientace v přírodě.

### ZAHÁJENÍ SEZÓNY 2015 NA CHLUMU

**28. 3. 2015**

Malá přehlídka uniformovaných jednotek rakouských a pruských vojáků, podrobný rozbor „jehlovky“, vystoupení pěveckého sboru BONI PUERI a další akce doprovodily slavnostní zahájení sezóny 2015 Muzea války 1866 na Clumu.



### KRÁLOVÉHRADECKÝ POKLAD

/ KLUB SENIORŮ

**2. 4. 2015**

Výstavou „Královéhradecký poklad“, která mapovala vývoj platidel od 10. do počátku 14. století, provedl členy a příznivce Klubu seniorů kurátor PhDr. Vojtěch Brádle.

### STOPY MLADŠÍ DOBY KAMENNÉ V PLOTIŠTÍCH NAD LABEM

**8. 4. 2015**

Jedinečný objev rondelu z období kolem roku 4 700 př. n. l. kultury s vypíchanou keramikou v přednášce doc. PhDr. Jaromíra Kovárníka CSc. z Univerzity Hradec Králové.



### PŘEDNÁŠKA K VÝSTAVĚ KRÁLOVÉHRADECKÝ POKLAD

/ KLUB SENIORŮ

**16. 4. 2015**

V přednáškovém sále Studijní a vědecké knihovny v Hradci Králové PhDr. Vojtěch Brádle doplnil seniorům informace o vývoji platidel od 10. do počátku 14. století a zajímavých depotech nalezených v Hradci Králové a okolí.

### DEN ZEMĚ V PŘÍRODNÍ PAMÁTCE NA PLACHTĚ

**18. 4. 2015**

Tradiční jarní brigáda pro všechny zájemce, kteří chtěli pomoci přírodě a zapojili se do práce při kosení luk, odklízení trávy, odstraňování stařiny z vřesovišť, při kácení, stříhání náletových dřevin a úklidu odpadků. Hlavními organizátory byli ZO ČSOP JARO Jaroměř, regionální pracoviště AOPK ČR, Středisko ekologické výchovy SEVER a Muzeum východních Čech v Hradci Králové.

### DEN ZEMĚ V MUZEU 2015

**22. 4. 2015**

Jubilejní 25. ročník pootevřel dveře přírodovědeckého pracoviště v Gayerových kasárnách. Program byl určen především základním a středním školám, které mají zájem o ekologickou a přírodovědeckou problematiku, ale i zájemcům z řad veřejnosti.



### HODINY VEČERA

/ GALERIE MODERNÍHO UMĚNÍ V HRADCI KRÁLOVÉ

**25. 4. 2015**



### MISTROVSTVÍ ČR LODNÍCH MODELÁŘŮ

8. 5. 2015 – 10. 5. 2015

Na 50 modelů plachetnic i válečných lodí českých lodních modelářů, stavitelů přesných maket skutečných lodí, bylo k vidění v muzeu v rámci mistrovství České republiky. Pořádal Klub lodních modelářů Vysoké Mýto reg. č. 61 ve spolupráci s Muzeem východních Čech v Hradci Králové.



### PŘEDNÁŠKA NÁSTROJE NEANDERTÁLSKÝCH LOVCŮ

13. 5. 2015

Stejnomenou výstavu prezentující mimořádně významný objev kamenných nástrojů neandertálských lovců a sběračů doplnila přednáška archeologa Mgr. Petra Čecháka.

### DEN RODINY

15. 5. 2015

V rodinném programu ve výstavách „Na vlnách pod plachtami“ a „Ochechule, ďasové a další bájní tvorové moří“ si bylo možné vyzkoušet obsluhu lodního děla, vázání uzlů na laněch a další aktivity související s mořeplavbou.

### NOČNÍ PŘÍRODA PŘÍRODNÍ PAMÁTKY NA PLACHTĚ

19. 5. 2015

Botanicko-zoologická exkurze. Pracovníci přírodovědeckého oddělení muzea provedli zájemce po známé chráněné lokalitě. Akce byla pořádána v rámci Mezinárodního dne muzeí.



### NAMALUJ MOŘSKOU OBLUDU!

22. 5. 2015 – 25. 6. 2015

Soutěžící o nejlepší výtvarná díla zobrazující jakéhokoliv bájněho mořského tvora či bytost se inspirovali ve výstavě „Ochechule, ďasové a další bájní tvorové moří“. Soutěž byla určena dětem od 6 do 15 let.

### MUZEJNÍ NOC POD PLACHTAMI

22. 5. 2015

V roce 2015 Muzeum východních Čech plulo na vlnách pod plachtami. K novým výstavám byla připravena celá řada doplňkových programů spojených s námořním řemeslem a noční pirátské představení.



### HRANICE SVĚTLA, HRANICE RÁJE

/ GALERIE MODERNÍHO UMĚNÍ V HRADCI KRÁLOVÉ

29. 5. 2015

### A ZASE KAŠPÁREK

3. 6. 2015

Pro všechny milovníky pohádek uvedlo Muzeum východních Čech v Hradci Králové k Mezinárodnímu dni dětí loutkové představení „A zase Kašpárek“ v podání členů loutkářského kroužku při školní družině Sluníčko ZŠ Štefcova.



## 8. Výstavní a edukační činnosti

### SVOBODA PŘIŠLA V MÁJI – KOMENTOVANÁ PROHLÍDKA

/ KLUB SENIORŮ

**4. 6. 2015**

Členové Klubu seniorů si v muzeu prohlédli novou výstavu „Svoboda přišla v máji“, která byla obrazovou kronikou nejen květnových dnů roku 1945 ve východních Čechách, ale připomínala i události předcházející.

### JOSEF GOČÁR, KUBISTICKÝ INTERIÉR A HRADEC KRÁLOVÉ

**10. 6. 2015**

Architektovy známé a méně známé královéhradecké realizace a plány, jeho osobnost a tvorba v kontextu doby a nově zrestaurovaná šatní skříň podle návrhu z let 1912–1914 byly tématem přednášky Mgr. et Mgr. Kláry Zářecké, Ph.D. a PhDr. Markéty Pražákové.



### AKORDEON ORCHESTR – JARNÍ KONCERT

**14. 6. 2015**

Jarní koncert v přednáškovém sále Muzea východních Čech v Hradci Králové. S orchestrem vystoupily stálé sólistky na housle, flétnu a zpěv. Organizátorem tradiční akce byl soubor Akordeon orchestr při ZUŠ Střezina pod vedením p. Jiřího Klimenta.

### SVOBODA PŘIŠLA V MÁJI – PARAVÝSADEK BARIUM

/ KLUB SENIORŮ

**18. 6. 2015**

V sále Studijní a vědecké knihovny v Hradci Králové přiblížila v přednášce PhDr. Jaroslava Pospíšilová protinacistický odboj v regionu.

### VOJÁKEM A MARKYTÁNKOU CÍSAŘSKÉHO VOJSKA

**20. 6. 2015**

Dětské odpoledne plné netradičních zážitků v Muzeu války 1866 na Chlumu v podobě střelby z historické pušky, vojenského výcviku, přípravy obvazů a ošetřování ran. Spoluorganizátorem akce byla T. J. Sokol Chlum.



### ANTIGONA (SOFOKLÉS) – DIVADLO NA CUCKY

**21. 6. 2015**

Antická tragédie v ryze současném zpracování. Inscenace vznikla na míru největší olomoucké Kanovnické rezidence a představení se uskutečnilo v rámci Open Air Programu Mezinárodního festivalu Divadlo evropských regionů Hradec Králové.

### MYKOLOGICKO-BOTANICKÁ EXKURZE NA KOPEC SV. JANA

**23. 6. 2015**

Na severních svazích Kopce sv. Jana se dosud vyskytují druhově bohatá travinobylinná společenstva, dubohabrové lesy, běžnější i vzácnější druhy rostlin a hub. Přednáška RNDr. Věry Samkové, Ph.D. a Bc. Terezy Tejklové z přírodovědeckého oddělení Muzea východních Čech v Hradci Králové.

### S VYSVĚDČENÍM DO MUZEA

**30. 6. 2015**

Školáci a školačky, kteří přinesli svá vysvědčení měli tento den vstup do muzea zdarma. Prožili zábavný a hravý den s námořní a pirátskou tematikou pod vedením dobrovolníků ze Španělska a Itálie, kteří s muzeem spolupracují v rámci projektu EVS – Evropská dobrovolná služba.

### PROCHÁZKY MUZEEM

**1. 7. 2015 – 31. 8. 2015 vždy od 10.30**

**a od 15.30 hodin v úterý, středu, čtvrtek a pátek**

Pravidelné komentované prohlídky výjimečné monumentální budovy muzea vystavěné v letech 1909–1912 podle do detailů rozpracovaného návrhu architekta Jana Kotěry.





## 8. Výstavní a edukační činnosti

### ZA PŘÍRODOU PO MĚSTĚ

8. 7. 2015, 15. 7. 2015 a 19. 8. 2015

Vycházky za přírodou, která je kolem nás, ale většinou ji přehlízíme. Exkurze do královéhradeckých parků, zejména za jejich zvířecími obyvateli v doprovodu Mgr. Josefa Hotového.



### OCHECHULE, ĎASOVÉ A DALŠÍ BÁJNÍ TVOROVÉ MOŘÍ

15. 7. 2015, 19. 8. 2015

Komentované prohlídky stejnojmenné výstavy pod vedením jejího kurátora Mgr. Josefa Hotového zájemce seznámily se vznikem legend o bájných tvorech, kteří údajně ztrpčovali život námořníkům.

### MEZINÁRODNÍ NOC PRO NETOPÝRY

21. 8. 2015

Večerní vycházka po hospitalu Kuks a blízkém okolí spojená s ukázkou detekce netopýřích echolokačních signálů a odchytom netopýřů do nárazové sítě. Akce byla pořádána hospitalem Kuks a Muzeem východních Čech v Hradci Králové ve spolupráci s Českou společností pro ochranu netopýřů.

### JULES VERNE A BÁJNÍ TVOROVÉ MOŘÍ

9. 9. 2015

V netradiční komentované prohlídce výstavy „Ochekule, ďasové a další bájní tvorové moří“ se mimo jiné posluchači dozvěděli, co je realita a co fikce v dílech Julese Verne z pohledu zoologa a kurátora výstavy Mgr. Josefa Hotového.

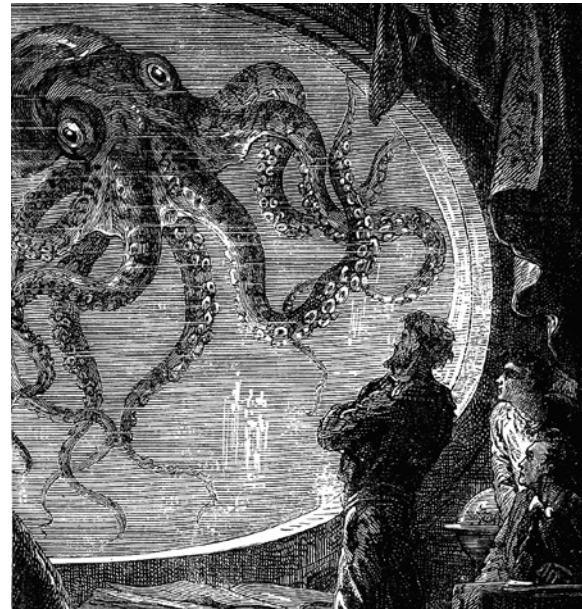

### NÁVŠTĚVA RESTAURÁTORSKÝCH DÍLEN

/ KLUB SENIORŮ

10. 9. 2015

Návštěva restaurátorských dílen muzea v Gayerových kasárnách seznámila s prací odborných pracovníků – restaurátorů, zejména pak s restaurováním archeologických nálezů.

### VĚŽE A VĚŽIČKY HRADCE KRÁLOVÉ

11. 9. 2015

Muzeum východních Čech u této příležitosti Dnů evropského dědictví (European Heritage Days) umožnilo náhled do prostoru kupole či přilehlé střechy budovy s výhledem na severozápadní část města.

### EXKURZE DO ŠIMKOVÝCH SADŮ NEJEN ZA HOUBAMI

15. 9. 2015

Inspirativní mykologicko-botanická exkurze do Šimkových sadů pod vedením RNDr. Věry Samkové, Ph.D. a Bc. Terezy Tejtkové byla zaměřena na výskyt a ekologie hub, stromů a rostlin.



### PŘÍBĚHY TISÍCE A JEDNÉ NOCI

/ GALERIE MODERNÍHO UMĚNÍ V HRADCI KRÁLOVÉ

19. 9. 2015

### PŘEDNÁŠKA RESTAUROVÁNÍ ARCHEOLOGICKÝCH NÁLEZŮ

/ KLUB SENIORŮ

24. 9. 2015

S konzervací předmětů z významného archeologického nálezu hrobu šamana lužické kultury v lokalitě Michnovka seznámila posluchače restaurátorka Muzea východních Čech v Hradci Králové Marcela Raková v prostorách přednáškového sálu Studijní a vědecké knihovny v Hradci Králové.

## 8. Výstavní a edukační činnosti

### NOC VĚDCŮ ANEB NOČNÍ ŽIVOT ZVÍŘAT VE MĚSTĚ

25. 9. 2015

Mnozí živočichové jsou aktivní převážně nebo výhradně od soumraku do svítání. Nejen to, ale i metody studia života nočních živočichů, objasnila přednáška Mgr. Josefa Hotového včetně exkurze do okolí muzea s ukázkami metod studia a sběru nočních živočichů za použití světelného zdroje.



### MEZINÁRODNÍ DEN SENIORŮ 2015

1. 10. 2015

Ve čtvrtek 1. října 2015 v rámci Mezinárodního dne seniorů byl vstup do Muzea východních Čech v Hradci Králové pro seniory zdarma.

### RYZCE V KUCHYNI – JUDr. ALEŠ VÍT

1. 10. 2015

Přednáška JUDr. Aleše Víta v rámci celostátní výstavy pořádá ve spolupráci s Českou mykologickou společností o využití a možnostech zpracování hub v kuchyni.

### TÝDEN KRÁLOVÉHRADECKÝCH KNIHOVEN 2015

7. 10. 2015

Jedinečná možnost prolistovat si vzácné knihy z celého fondu Společenskovední knihovny muzea. Zažijte knihovnu jinak. Pořádáno v rámci 19. ročníku královéhradecké části celostátní akce Týden knihoven 2015.

### ART LECTURES

7. 10., 13. 10. a 21. 10. 2015

Cyklus přednášek Charusheely Pulito, absolventky vizuálního umění na Univerzitě v Padově, Itálie. Pořádáno ve spolupráci s KURO Hradec Králové.

### OCHECHULE, ĎASOVÉ A DALŠÍ BÁJNÍ TVOROVÉ MOŘÍ

/ KLUB SENIORŮ

8. 10. 2015

Komentovaná prohlídka stejnojmenné výstavy o legendárních tvorech, kteří údajně ztrpčovali život námořníkům.



### BÁJNÍ TVOROVÉ MOŘÍ V DÍLE HOMÉRA

14. 10. 2015

V netradiční komentované prohlídce výstavy se účastníci pokusili zrekonstruovat průběh plavby Odyssea z bojiště u města Tróji a především se seznámili s bájnými i reálnými živočichy, s nimiž se tito plavci setkali.

### BÁJNÍ TVOROVÉ MOŘÍ V LITERATUŘE

15. 10. 2015

O bájných mořských tvorech v dílech autorů antických, renesančních i téměř současných v přednášce zoologa a kurátora výstavy Mgr. Josefa Hotového.

### ZA HOUBAMI DO NOVOHRADECKÝCH LESŮ

17. 10. 2015

Mykologicko-botanická exkurze za přírodou Novohradeckých lesů, kterou vedly mykoložka Bc. Tereza Tejklová a botanička RNDr. Věra Samková, Ph.D.



### OD SHORA AŽ DOLŮ

/ GALERIE MODERNÍHO UMĚNÍ V HRADCI KRÁLOVÉ

17. 10. 2015

### 135 LET S MUZEEM

20. 10. 2015

Poutavou historií instituce muzea v Hradci Králové a jeho proměnami v toku let slovem i obrazem provedla kurátorka PhDr. Jaroslava Pospíšilová.

### PODZIMNÍ PRÁZDNINY V MUZEU

29. 10. 2015

Prohlídka výstavy „Pevnost královéhradecká“, připomínající výročí 250 let od zahájení stavby pevnosti a seznámení s důvody, proč vznikla právě v Hradci Králové.



### ŠKOLA STALETÍMI

4. 11. 2015

Komentovaná prohlídka výstavy „Hurá do školy!“ s kurátorkou PhDr. Pavlou Koritenskou. Historie královéhradeckého školství a mnohé zajímavosti ze školních škamen.



### NÁVŠTĚVA SPOLEČENSKOVĚDNÍ KNIHOVNY MUZEA

/ KLUB SENIORŮ

5. 11. 2015

Produkce významného královéhradeckého nakladatele a představitel kultury ve východních Čechách Jana Hostivíta Pospíšila byla představena příznivcům a členům Klubu seniorů.

### BÁJNÍ TVOROVÉ MOŘÍ V DÍLE RENESANČNÍCH PŘÍRODOVĚDCŮ

10. 11. 2015

Představení nejstarších zoologických knih a nejzajímavějších obyvatel moří, kteří jsou v těchto knihách popsáni a často též vyobrazeni. Přednášel zoolog a kurátor výstavy Mgr. Josef Hotový.

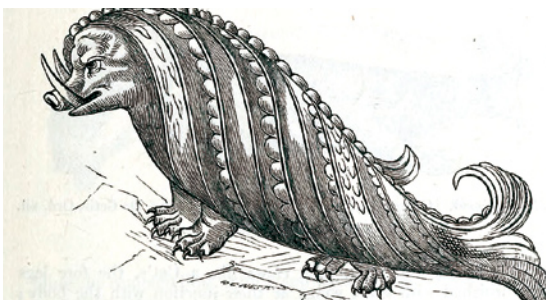

### NÁMOŘNÍKEM NA VLNÁCH POD PLACHTAMI

18. 11. 2015

Zajímavosti o plavbě na moři a koloniálním obchodu v komentované prohlídce výstavy „Na vlnách pod plachtami“ s kurátorem Mgr. Stanislavem Hrbatým.



### DIGITALIZACE KNIHOVNÍCH DOKUMENTŮ

/ KLUB SENIORŮ

19. 11. 2015

Digitalizace v knihovně muzea byla tématem přednášky v konferenčním sále Studijní a vědecké knihovny v Hradci Králové.

### XXVI. MUZEJNÍ ADVENTNÍ TRH 2015

27. 11. 2015 – 29. 11. 2015

První adventní víkend nadcházejícího předvánočního času probíhal v budově muzea a prostorách před ním již tradiční trh řemeslných a rukodělných výrobků.



### PEVNOSTNÍ STAVITELSTVÍ V EVROPĚ A ČESKÝCH ZEMÍCH

2. 12. 2015

Přednáška Ing. Jiřího Slavíka z Národního památkového ústavu nejenom pro zájemce o vojenskou historii představila vývoj fortifikace v Evropě a českých zemích do poloviny 18. století.

### HURÁ DO ŠKOLY! ANEB JAK SE DĚLÁ VÝSTAVA?

/ KLUB SENIORŮ

3. 12. 2015

Na příkladu probíhající výstavy „Hurá do školy!“ se příznivci a členové Klubu seniorů seznámili s tím, jak vzniká výstava.

### PEVNOST KRÁLOVÉHRADECKÁ S KURÁTOREM

9. 12. 2015

Okolnosti vzniku, plánování, historii, vývoj a mnohé zajímavosti o královéhradecké pevnosti přiblížil zájemcům o historii Hradce Králové kurátor výstavy Mgr. Radek Bláha.

### ZIMNÍ ČAS

/ GALERIE MODERNÍHO UMĚNÍ V HRADCI KRÁLOVÉ

12. 12. 2015

### VÝSTAVA HURÁ DO ŠKOLY – KOMENTOVANÁ PROHLÍDKA

/ KLUB SENIORŮ

17. 12. 2015

Vzpomínky na školní léta se členům a příznivcům Klubu seniorů jistě vybavily při zajímavé komentované prohlídce výstavy „Hurá do školy!“ s kurátorkou PhDr. Pavlou Koritenskou.



## 8. Výstavní a edukační činnosti

### EDUKAČNÍ ČINNOST

Edukační činnost byla stejně jako v předchozích letech zaměřena jak na školní kolektivy dětí a mládeže, tak i rodiny a širokou veřejnost. Formy a metody práce s návštěvníky různých věkových kategorií byly zvoleny tak, aby podpořily zájem o činnost muzea a současně ukázaly široké pole jeho působnosti. Různorodé spektrum akcí a programů nabíze-lo i možnost realizace volnočasových aktivit dětí a mládeže. V průběhu roku byl největší zájem o doprovodné programy vytvořené k výstavám „Na vlnách pod plachtami“ a „Hurá do školy!“. Zájem dětí o účast na prázdninové akci „Týden dětí s muzeem“ výrazně převyšoval jeho kapacitu. Vysoká návštěv-nost Dětského ateliéru byla zaznamenána v průběhu muzej-ní noci a adventního trhu, kde tématicky zaměřené kreativní dílny pro děti a rodiče vhodně program akce doplňovaly.

### MUZEJNÍ NEDĚLE 2015

Muzejní neděle 2015, tradiční projekt muzea, byl podpo-řen Královéhradeckým krajem v dotačním programu Akce pro děti a mládež ve volném čase 15SMR02. Cílem projek-tu bylo seznámení se zvykoslovnými tradicemi a historií Královéhradeckého kraje a také vytvoření smysluplné nápl-ně dětí a mládeže ve volném čase. V průběhu roku proběhly všechny naplánované akce.

### KARNEVAL V BENÁTKÁCH

15. 2. 2015

Tvořivá i trochu tajemná byla loňská první muzejní neděle, která se nesla v duchu benátského karnevalu, proslaveného typickými pestrobarevnými maskami.



### VELIKONOČNÍ NEDĚLE

29. 3. 2015

O tradicích Velikonoc, o jaru i o zdobení vajec byla poslední březnová neděle v muzeu. Společně vytvořené jarní dekora-ce si účastníci odnesli k výzdobě vlastních domovů.



### POD PIRÁTSKOU VLAJKOU – PANENKY UNICEF

19. 4. 2015

Účastníci se stali pirátskými krejčími a švadlenkami, aby pomáhali. Společně s herečkou Klicperova divadla Martou Zaoralovou, patronkou projektu pro rok 2015, vytvořili pirát-ské panenky pro děti ze třetích zemí i pro sebe.



### PODMOŘSKÝ SVĚT KAPITÁNA NEMA

17. 5. 2015

Děti společně se svými rodiči tvořily ochechule, dasy a další bájně tvory moří inspirované návštěvou stejnojmenné výstavy a absolvovali poučnou výpravu tajemnými hlubinami oceánů.



### MOŘE POD HVĚZDAMI

7. 6. 2015

Především návštěvníci z řad dětí vypluli společně s kapitá-nem obchodní lodi na plavbu do exotických zemí. Cestou potkali mořské příšery, nakoupili cizokrajné zboží a zážitky pak přenesli na plátno pomocí vosku a barev.

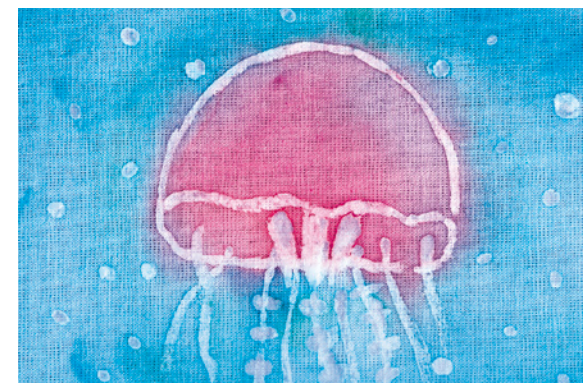



### HURÁ DO ŠKOLY!

27. 9. 2015

Děti navštívily v interaktivním programu stejnojmenné výstavy školu dvou staletí, vyzkoušely si krasopisné psaní na břídlíčovou tabulku a seznámily se s řadou historických slabikářů i rákoskou.



### STAVÍME PEVNOST

18. 10. 2015

Na procházce pevností zájemci o muzejní neděli potkali vojáky a její obyvatele, porovnali některá známá místa v Hradci Králové, která před 250 lety vypadala úplně jinak, a pokusili se sami postavit pevnost.



### ADVENTNÍ ZVYKY

8. 11. 2015

Adventní zvyky a především méně známá historie vzniku a používání adventního věnce spolu s kreativním dílnou byly náplní listopadové muzejní neděle.



### VÁNOČNÍ SVĚTÝLKA

13. 12. 2015

Povídání o svátku Sv. Lucie, Betlémském světle a židovském svátku Chanuka zaujalo děti, které navštívily poslední muzejní neděli roku.





## 8. Výstavní a edukační činnosti

### DOPROVODNÉ PROGRAMY

**Projekt „Doprovodné programy k expozicím, výstavám a zvykoslovnému roku 2015“ úspěšně navazuje na předešlé tři ročníky. Tento projekt muzea byl pro rok 2015 podpořen Královéhradeckým krajem (Podpora a rozvoj profesionálních a neprofesionálních kulturních aktivit – 15KPG01).**

Stávající doprovodné a interaktivní programy byly rozšířeny a doplněny o nové jednodenní akce a během letních prázdnin byl realizován příměstský tábor Týden dětí s muzeem. Celý týden se nesl v duchu objevných a obchodních plaveb a cest po jednotlivých světadílech. Nadále probíhá i spolupráce se Studijní a vědeckou knihovnou v Hradci Králové při organizování odborných přednášek a komentovaných prohlídek výstav a expozic muzea pro Klub seniorů. Nabídku programů využívají jak mateřské, základní a střední školy, tak i školy speciální a praktické z celého Královéhradeckého kraje. V roce 2015 bylo připraveno 14 různých doprovodných edukačních programů k výstavám, expozicím a zvykoslovným obdobím a realizováno bylo 206 programů pro různé cílové skupiny, které odpovídají rámcovým vzdělávacím programům.

Programy jsou realizovány jak v expozicích muzea věnujících se historii Hradce Králové, tak i v krátkodobých výstavách a v Dětském ateliéru.

K expozici „Královské město nad soutokem“ jsou připraveny dvě varianty programu. První variantou je poutavá prohlídka výstavy, během níž si žáci prohlédnou kopie středověkých kachel i oděvů a doplňků. Druhá varianta zahrnuje prohlídku expozice a doplňuje ji kreativní dílna v Dětském ateliéru, kde si žáci vytvoří hračku z hlíny, podobnou hračkám středověkým, které zhlédli v expozici.

Expozice „Od pevnosti k salonu republiky“ byla v průběhu roku oživena novou instalací výstavy „Pevnost královéhradecká“,

ke které byl vytvořen nový interaktivní program. Během programu si žáci prohlédnou podobu pevnosti, jednotlivé pevnostní prvky a jejich pozůstatky do dnešních dnů. Poté si sami podle velkoformátového plánu mohou postavit papírovou královéhradeckou pevnost.

Realizované byly rovněž interaktivní programy v expozici Muzea války 1866 na Chlumu. Program seznamuje nejen s historickými okolnostmi války, ale i s životem vojáků a stavem dobové zdravotní péče.

Program k výstavě „Denárová měna v českých zemích“ seznamoval s vývojem měnového systému v českých zemích od 10. do 13. století, s jejím vznikem, ražbou a výpovědní hodnotou jejich motivů.

Interaktivní doprovodný program k výstavě „Na vlnách pod plachtami“ odhaloval žákům život námořníka, od stavby lodi přes umění navigace, vázání uzlů až po pestrost zboží, se kterým obchodovaly východoindické obchodní společnosti. Program využíval rovněž stále interaktivní prvky ve výstavě, např. možnost vrtání pomocí nebozezu, využití jednoduchého kladkostroje při manipulaci s těžkými náklady nebo děly na lodi.

V programu k výstavě „Ochecchule, ďasové a další bájní tvorové moří“ měli žáci možnost porovnat bájně tvory s jejich reálnou předlohou.

Doprovodný program k výstavě „Svoboda přišla v máji – květen 1945 ve východních Čechách“ připomínal výročí Květnového povstání a osvobození Československa s důrazem na dění v Hradci Králové a okolí na dobových fotografiích v novinách a dalších muzejních sbírkových předmětech.

Změny ve vývoji předškolního a školního vzdělávání od Rakouska – Uherska až po nedávnou minulost objevovali žáci během programu k výstavě „Hurá do školy!“.

Pro střední školy byl připraven speciální program ve Společenskovědní knihovně muzea – Národní obrození v Hradci Králové a jeho osobnosti. Program studenty seznamuje s rozsáhlým fondem knihovny a s významnými osobnostmi národního obrození v Hradci Králové, např. Václavem Klimentem Klicperou a Janem Hostivitem Pospíšilem.

Střední školy měly také možnost vybrat si komentovanou prohlídku budovy Muzea východních Čech v Hradci Králové nebo komentovanou prohlídku jakékoli výstavy či expozice.

Pozitivní ohlas ze strany zájmových skupin zaznamenaly také interaktivní a kreativní programy ke zvykoslovným obdobím masopustu a Velikonoc („Jarní zvyklosti a tradice“) a adventu a Vánoc („Zimní radovánky a zvyky“). Tyto programy seznamovaly žáky s tradicemi a zvyky jednotlivých období a v kreativní části rozvíjely dětskou tvořivost při výrobě tematických dekorací. Pojetí a náplň programu ke zvykoslovným obdobím je vždy obměňováno tak, aby programy byly atraktivní každý rok.

Vedle školních skupin byli častými návštěvníky našich výstav klienti Tyfloservisu, pro něž byl vždy připraven speciální program. Dalšími skupinami, které navštěvovaly v roce 2015 Muzeum východních Čech v Hradci Králové opakovaně, jsou Klub českých turistů, TJ Sokol Hradec Králové, Junák – český skaut, z. s., Liga proti rakovině, DANETA a další.





### MUZEUM V MÉDIÍCH

#### Tištěná media

Pravidelně pozvánky na výstavy, muzejní akce či populárně naučné příspěvky otiskovaly v roce 2015 především Hradecký deník, MF Dnes, Deník Právo či Radnice.

HRADECKÝ DENÍK, 7. 1. 2015

#### Nad obrazem Pavla Nešlehy se sešli v muzeu.

##### Galerie se opravuje

Tradiční Setkání u obrazu uspořádala v úterý v hradeckém Muzeu východních Čech hradecká Galerie moderního umění, která je v současné době v rekonstrukci. Zdroj: [http://hradecky.denik.cz/zpravy\\_region/nad-obrazem-pavla-neslehy-se-sesli-v-muzeu-galerie-se-opravuje-20150107.html](http://hradecky.denik.cz/zpravy_region/nad-obrazem-pavla-neslehy-se-sesli-v-muzeu-galerie-se-opravuje-20150107.html)

HRADECKÝ DENÍK, 24. 1. 2015

#### Zavzpomínejte v hradeckém muzeu na sametovou revoluci

Výstavu Sametová revoluce v hradeckém Muzeu východních Čech připravili členové Studentského historického klubu Univerzity Hradec Králové. Je další částí Projektu 45'25', 1969–1989 u vás, v němž studenti reflektují události, jejichž výročí jsme si loni připomínali – úmrtí Jana Palacha a události roku 1989. Zdroj: [http://hradecky.denik.cz/spolecenska\\_rubrika/zavzpominejte-v-hradeckem-muzeu-na-sametovou-revoluci-20150124.html](http://hradecky.denik.cz/spolecenska_rubrika/zavzpominejte-v-hradeckem-muzeu-na-sametovou-revoluci-20150124.html)

HRADECKÝ DENÍK, 13. 2. 2015

#### Staré slabikáře neházejte do sběru.

##### Udělají radost muzeu

Muzeum východních Čech chystá unikátní výstavu. Pomoci mu s ní může kdokoliv. Zdroj: [http://hradecky.denik.cz/zpravy\\_region/stare-slabikare-nehazejte-do-sberu-udelaji-radost-muzeu-20150213.html](http://hradecky.denik.cz/zpravy_region/stare-slabikare-nehazejte-do-sberu-udelaji-radost-muzeu-20150213.html)

HRADECKÝ DENÍK, 22. 2. 2015

#### Našli ho téměř před padesáti lety, teď si poklad užije v muzeu i veřejnost

Poklad převážně českých denárů nalezený v roce 1970 v Hradci

Králové doplněný o ukázky z okolí Královéhradecka – z Čistěvsí, Hřibska, Radíkovice a Černožic si můžete prohlédnout do 21. června letošního roku v lapidáriu Muzea východních Čech. Zdroj: [http://hradecky.denik.cz/spolecenska\\_rubrika/nasli-ho-temer-pred-padesati-lety-ted-si-poklad-uzije-v-muzeu-i-verejnost-201502.html](http://hradecky.denik.cz/spolecenska_rubrika/nasli-ho-temer-pred-padesati-lety-ted-si-poklad-uzije-v-muzeu-i-verejnost-201502.html)

HRADECKÝ DENÍK, 27. 2. 2015

#### Jak vypadá Hradec Králové očima dětí ze základní školy Pouchov?

Ohňostroj nad Bílou věží, soutok Labe a Orlice nebo Lesní hřbitov. To je Hradec Králové očima žáků třetích tříd Základní školy Pouchov. Čtvrteční vernisáž v Dětském ateliéru Muzea východních Čech zahájila expozici, která je zde k vidění až do 31. března. Zdroj: [http://hradecky.denik.cz/zpravy\\_region/jak-vypada-hradec-kralove-ocima-deti-ze-zakladni-skoly-pouchov-20150227.html](http://hradecky.denik.cz/zpravy_region/jak-vypada-hradec-kralove-ocima-deti-ze-zakladni-skoly-pouchov-20150227.html)

HRADECKÝ DENÍK, 28. 2. 2015

#### 150. výročí bitvy u Hradce připomene dosud nejrozsáhlejší projekt

Příští rok uplyne sto padesát let od největší bitvy v historii na území Čech a Moravy a zároveň poslední velké jezdecké bitvy v evropských dějinách. Udála se v roce 1866 na Chlumu u Hradce Králové. Zdroj: [http://hradecky.denik.cz/zpravy\\_region/150-vyroci-bitvy-u-hradce-pripomene-dosud-nejrozsahlejsi-projekt-20150228.html](http://hradecky.denik.cz/zpravy_region/150-vyroci-bitvy-u-hradce-pripomene-dosud-nejrozsahlejsi-projekt-20150228.html)

HRADECKÝ DENÍK, 9. 3. 2015

#### Jarní prázdniny? Děti si je mohou zpestřit v Muzeu východních Čech

Přemýšlíte, kam vzít o jarních prázdninách svoji ratolest, aby se zabavila, měla smysluplný program a poznala něco nového? Běžte se s ní podívat do Muzea východních Čech. Zdroj: [http://hradecky.denik.cz/zpravy\\_region/jarni-prazdniny-deti-si-je-mohou-zpestrit-v-muzeu-vychodnich-cek-20150309.html](http://hradecky.denik.cz/zpravy_region/jarni-prazdniny-deti-si-je-mohou-zpestrit-v-muzeu-vychodnich-cek-20150309.html)

HRADECKÝ DENÍK, 12. 3. 2015

#### U Parlamentu se ukrývalo rozsáhlé pohřebiště

Na okraji Slezského Předměstí odkryli muzejní archeologové

rozsáhlé slovanské mohylové a germánské žárové pohřebiště. Zdroj: [http://hradecky.denik.cz/zpravy\\_region/u-parlamentu-se-ukryvalo-rozsahle-pohrebiste-20150312.html](http://hradecky.denik.cz/zpravy_region/u-parlamentu-se-ukryvalo-rozsahle-pohrebiste-20150312.html)

HRADECKÝ DENÍK, 19. 3. 2015

#### Vzácné kousky už dorazily do Hradce.

##### Vystaví je v muzeu

Dvě děla a kotvu vážící půl tuny ve středu přivezli pracovníci Muzea východních Čech v Hradci Králové. Zdroj: [http://hradecky.denik.cz/zpravy\\_region/vzacne-kousky-uz-dorazily-do-hradce-vystavi-je-v-muzeu-20150319.html](http://hradecky.denik.cz/zpravy_region/vzacne-kousky-uz-dorazily-do-hradce-vystavi-je-v-muzeu-20150319.html)

HRADECKÝ DENÍK, 30. 3. 2015

#### Vojenský marš a střelba. Chlum zahájil sezonu a láká na novinky

První letošní návštěvníky na Památníku bitvy 1866 na Chlumu přivítal vojenský marš a slavnostní salva z pušek rakouské a pruské armády. Zdroj: [http://hradecky.denik.cz/zpravy\\_region/vojensky-mars-a-strelba-chlum-zahajil-sezonu-a-laka-na-novinky-20150330.html](http://hradecky.denik.cz/zpravy_region/vojensky-mars-a-strelba-chlum-zahajil-sezonu-a-laka-na-novinky-20150330.html)

HRADECKÝ DENÍK, 3. 4. 2015

#### Mořeplavci si v hradeckém muzeu přijdou na své

Jak vypadal život na moři v 16. až 18. století, si nyní můžete prohlédnout v Muzeu východních Čech v Hradci Králové. Ve čtvrtek tam totiž začala výstava s názvem Na vlnách pod plachtami. Zdroj: [http://hradecky.denik.cz/zpravy\\_region/moreplavci-si-v-hradeckem-muzeu-prijdou-na-sve-20150403.html](http://hradecky.denik.cz/zpravy_region/moreplavci-si-v-hradeckem-muzeu-prijdou-na-sve-20150403.html)

HRADECKÝ DENÍK, 9. 4. 2015

#### Do Hradce připlulo válečné námořnictvo.

##### Do půlky listopadu kotví v muzeu

Na moře narazíte až po několika stech kilometrů za českými hranicemi. Přesto se v Muzeu východních Čech rozhodli, že uspořádají výstavu, která přibližuje stavbu a konstrukci plachetních lodí, koloniální obchod či válečné námořnictvo. Zdroj: [http://hradecky.denik.cz/zpravy\\_region/do-hradce-priplulo-valecne-namornictvo-do-pulky-listopadu-kotvi-v-muzeu-20150409.html](http://hradecky.denik.cz/zpravy_region/do-hradce-priplulo-valecne-namornictvo-do-pulky-listopadu-kotvi-v-muzeu-20150409.html)

## 8. Výstavní a edukační činnosti

HRADECKÝ DENÍK, 28. 4. 2015

### Ochechule našly útočiště v Muzeu východních Čech

„Výstava Ochechule, Ďasové a další bájní tvorové moří se částečně vrací k počátkům muzejnictví. Je pojata ve stylu sbírek vytvářených v období renesance a baroka, které byly předchůdci dnešních muzeí. Představuje živočichy, o nichž se domníváme, že byli předobrazem mýtických tvorů a zamýšlí se nad možnými způsoby vzniku legend,“ řekl odborný pracovník Muzea východních Čech a autor výstavy Josef Hotový. Zdroj: [http://hradecky.denik.cz/zpravy\\_region/ochechule-nasly-utociste-v-muzeu-vychodnich-cech-20150428.html](http://hradecky.denik.cz/zpravy_region/ochechule-nasly-utociste-v-muzeu-vychodnich-cech-20150428.html)

HRADECKÝ DENÍK, 8. 5. 2015

### Do muzea připlují další lodě.

#### Modeláři se utkají o titul mistra

Na padesát modelů plachetnic i válečných lodí českých lodních modelářů, stavitelů přesných maket skutečných lodí, bude k vidění v muzeu v rámci mistrovství České republiky, které se koná od pátku do neděle v Muzeu východních Čech v Hradci Králové. Zdroj: [http://hradecky.denik.cz/zpravy\\_region/do-muzea-pripluji-dalsi-lode-modelari-se-utkaji-o-titul-mistra-20150508.html](http://hradecky.denik.cz/zpravy_region/do-muzea-pripluji-dalsi-lode-modelari-se-utkaji-o-titul-mistra-20150508.html)

HRADECKÝ DENÍK, 9. 5. 2015

### Válku i osvobození připomíná nová výstava v muzeu

Krátkým amatérským filmem autora Miroslava Pávka Svítání z května roku 1945 a souborem diapositivů neznámého autora z května stejného roku přivítá návštěvníky výstava s názvem Svoboda přišla v máji. Zdroj: [http://hradecky.denik.cz/kultura\\_region/valku-i-osvobozeni-pripomina-nova-vystava-v-muzeu-20150509.html](http://hradecky.denik.cz/kultura_region/valku-i-osvobozeni-pripomina-nova-vystava-v-muzeu-20150509.html)

HRADECKÝ DENÍK, 11. 5. 2015

### Malé lodě dopluly do muzea. Sešli se zde mistři

Dřevěné, plastové i papírové plachetnice, válečné lodě a další pravidla mohli obdivovat návštěvníci, kteří o víkend zavítali do Muzea východních Čech v Hradci Králové. Konalo se zde totiž mistrovství České republiky lodních modelářů. Zdroj: [http://hradecky.denik.cz/zpravy\\_region/male-lode-dopluly-do-muzea-sesli-se-zde-mistri-20150511.html](http://hradecky.denik.cz/zpravy_region/male-lode-dopluly-do-muzea-sesli-se-zde-mistri-20150511.html)

HRADECKÝ DENÍK, 14. 5. 2015

### Výzkum pod D11 se blíží ke konci. Vědci na místě pohřebiště odkryli stovku koster

Práce archeologa nemusí být žádná romantika. Svě o to víc tím, který pracuje na záchranném výzkumu pod budoucí dálnicí D11 u Hradce. V těchto dnech finišuje s odkrýváním jednoho z největších zkoumaných pohřebišť ve východních Čechách – čítá kolem stovky hrobů. Zdroj: [http://hradecky.denik.cz/zpravy\\_region/vyzkum-pod-d11-se-blizi-ke-konci-vedci-na-miste-pohrebiste-odryli-stovku-koster-20150514.html](http://hradecky.denik.cz/zpravy_region/vyzkum-pod-d11-se-blizi-ke-konci-vedci-na-miste-pohrebiste-odryli-stovku-koster-20150514.html)

HRADECKÝ DENÍK, 19. 5. 2015

### Muzejní noc ovládnou piráti. Až do půlnoci

Útok pirátů z vodní hladiny na ležení vojáků, útroby vodní elektrárny, vlastnoručně postavená Bílá věž či hrací stroje. To je jen zlomek věcí, které čekají návštěvníky páteční Královéhradecké muzejní noci. Letos se některé instituce zapojily již poosmé. Vstup je zdarma. Zdroj: [http://hradecky.denik.cz/zpravy\\_region/muzejni-noc-ovladnou-pirati-az-do-pulnoci-20150519.html](http://hradecky.denik.cz/zpravy_region/muzejni-noc-ovladnou-pirati-az-do-pulnoci-20150519.html)

HRADECKÝ DENÍK, 23. 5. 2015

### Muzejní noc v Hradci? Vojáci se utábořili na nábřeží

Vojenské ležení vyrostlo v pátek před Muzeem východních Čech v Hradci Králové v rámci osmého ročníku muzejní noci. Zdroj: [http://hradecky.denik.cz/zpravy\\_region/muzejni-noc-v-hradci-vojaci-se-utaborili-na-nabrezi-20150523.html](http://hradecky.denik.cz/zpravy_region/muzejni-noc-v-hradci-vojaci-se-utaborili-na-nabrezi-20150523.html)

HRADECKÝ DENÍK, 2. 7. 2015

### V muzeu se děti učily například vázat námořnické uzly

„Program pro školní skupiny a rodiče s dětmi Za vysvědčení do muzea zdarma jsme letos připravili podruhé. Akce se nám vloni osvědčila, a tak jsme neváhali a uspořádali jsme další. Program jsme tentokrát zaměřili na výstavu Na vlnách pod plachtami,“ řekla Marie Havlová, která má v královéhradeckém Muzeu východních Čech na starosti průvodcování a tvorbu školních programů. Zdroj: [http://hradecky.denik.cz/spolecenska\\_rubrika/v-muzeu-se-deti-ucily-napriklad-vazat-namornicke-uzly-20150702.html](http://hradecky.denik.cz/spolecenska_rubrika/v-muzeu-se-deti-ucily-napriklad-vazat-namornicke-uzly-20150702.html)

HRADECKÝ DENÍK, 3. 7. 2015

### Kovářské i šperkařské umění od čtvrtka láká do muzea

Rejnoci, chobotnice a různé druhy ryb v podání uměleckých kovářů nebo štíří stylizovaní do sady šperků, barevné sasanuky nebo drobné medaile na téma mořských hlubin ukazují variabilitu, kvalitu zpracování a zajímavé technické možnosti dané charakterem svých oborů Střední uměleckoprůmyslové školy a Vyšší odborné školy v Turnově. Zdroj: [http://hradecky.denik.cz/zpravy\\_region/kovarske-i-sperkarske-umeni-od-ctvrtka-laka-do-muzea-20150703.html](http://hradecky.denik.cz/zpravy_region/kovarske-i-sperkarske-umeni-od-ctvrtka-laka-do-muzea-20150703.html)

HRADECKÝ DENÍK, 9. 7. 2015

### Kraj posvětil opravy Gayerových kasáren.

#### Ale váhá s přístavbou

Novou přístavbu pro přírodovědeckou expozici, opravený depozitář Muzea východních Čech v Hradci Králové a rekonstrukci budov chystá kraj v Gayerových kasárnách. Hradecký magistrát zase chce změnit vzhled náměstí uprostřed, nebo přistavět parkovací dům pro vozidla. Zdroj: [http://hradecky.denik.cz/zpravy\\_region/kraj-posvetil-opravy-gayerovych-kasaren-ale-vaha-s-pristavbou-20150709.html](http://hradecky.denik.cz/zpravy_region/kraj-posvetil-opravy-gayerovych-kasaren-ale-vaha-s-pristavbou-20150709.html)

HRADECKÝ DENÍK, 14. 8. 2015

### Hradecké muzeum bylo založeno před 135 lety

Letošní srpen je pro Muzeum východních Čech zvláštním mezníkem. Bylo totiž založeno před 135 lety. Zdroj: [http://hradecky.denik.cz/zpravy\\_region/hradecke-muzeum-bylo-zalozeno-pred-135-lety-20150814.html](http://hradecky.denik.cz/zpravy_region/hradecke-muzeum-bylo-zalozeno-pred-135-lety-20150814.html)

HRADECKÝ DENÍK, 21. 9. 2015

### Kupecký krám aneb Jak se děti učily dříve matematiku

Výstava o prvňáčcích a nejen pro ně s názvem Hurá do školy! je v těchto dnech k vidění v královéhradeckém Muzeu východních Čech. Připravena byla mimo jiné ze sbírek Národního pedagogického muzea a knihovny J. A. Komenského v Praze. Zájemcům představuje kolekci slabikářů, didaktických obrazů k výuce abecedy, počítání, ale i krasopis. Zdroj: [http://hradecky.denik.cz/zpravy\\_region/kupecky-kram-aneb-jak-se-deti-ucily-drive-matematiku-20150921.html](http://hradecky.denik.cz/zpravy_region/kupecky-kram-aneb-jak-se-deti-ucily-drive-matematiku-20150921.html)



HRADECKÝ DENÍK, 3. 10. 2015

### **V lese houby nenajdete. Běžte raději do muzea**

Tradiční výstava Houby živé, jedlé i jedovaté, kterou připravilo Muzeum východních Čech v Hradci Králové, letos dala organizátorům zabrat. Vzhledem k počasí totiž houby nerostou. Zdroj: [http://hradecky.denik.cz/zpravy\\_region/v-lese-houby-nenajdete-bezte-radeji-do-muzea-20151003.html](http://hradecky.denik.cz/zpravy_region/v-lese-houby-nenajdete-bezte-radeji-do-muzea-20151003.html)

HRADECKÝ DENÍK, 13. 10. 2015

### **Muzeum láká na výstavu Pevnost Královéhradecká**

Zbrusu novou výstavu pod názvem Pevnost Královéhradecká prezentuje hradecké Muzeum východních Čech. Cílem práce muzejníků bylo připomenout výročí 250 let od zahájení výjimečné stavby královéhradecké bastionové pevnosti. Zdroj: [http://hradecky.denik.cz/kultura\\_region/muzeum-laka-na-vystavu-pevnost-kralovehradecka-20151013.html](http://hradecky.denik.cz/kultura_region/muzeum-laka-na-vystavu-pevnost-kralovehradecka-20151013.html)

HRADECKÝ DENÍK, 16. 10. 2015

### **Hradec Králové – nejkrásnější pevnost v monarchii**

Jak vzniklo kolem Hradce opevnění? Co velkolepé stavbě předcházelo a jaké budovy díky ní ve městě vyrostly? Přesně na tyto otázky odpovídá nová výstava Muzea východních Čech Pevnost Královéhradecká. Její načasování není náhodné – bastionová pevnost se totiž začala stavět přesně před 250 lety. Zdroj: [http://hradecky.denik.cz/zpravy\\_region/hradec-kralove-nejkrasnejsi-pevnost-v-monarchii-20151016.html](http://hradecky.denik.cz/zpravy_region/hradec-kralove-nejkrasnejsi-pevnost-v-monarchii-20151016.html)

HRADECKÝ DENÍK, 21. 10. 2015

### **Opevnění kolem Hradce vyrostlo před 250 lety**

Pevnost královéhradecká. Přesně tak Muzeum východních Čech pojmenovalo výstavu, která připomíná výročí 250 let od zahájení výjimečné stavby – královéhradecké bastionové pevnosti. Zdroj: [http://hradecky.denik.cz/kultura\\_region/opevneni-kolem-hradce-vyrostlo-pred-250-lety-20151021.html](http://hradecky.denik.cz/kultura_region/opevneni-kolem-hradce-vyrostlo-pred-250-lety-20151021.html)

HRADECKÝ DENÍK, 17. 11. 2015

### **V příštím roce vypuknou kulaté**

#### **150. oslavy bitvy z roku 1866**

Ples s knížetem, výstavy i bitva. Krajská metropole se připravuje na vzpomínkové akce 150. výročí bitvy u Hradce Králové

z roku 1866. Průběh kulturních programů je rozsáhlý. Nebudou chybět koncerty, výstavy, historické konference. Projekt vyvrcholí ve dnech výročí bitvy v Hradci Králové a na Chlumu 1. až 3. července. Lidé se mohou těšit na ceremonie, videomappingy, ohňostroj, bitevní ukázkou a řadu dalších aktivit. Například Muzeum východních Čech připravilo několik výstav, z nichž jedna „Pevnost královéhradecká“ byla zahájena 9. října. K vidění bude do 1. ledna příštího roku. Zdroj: [http://hradecky.denik.cz/zpravy\\_region/v-pristim-roce-vypuknou-kulate-150-oslavy-bitvy-z-roku-1866-20151117.html](http://hradecky.denik.cz/zpravy_region/v-pristim-roce-vypuknou-kulate-150-oslavy-bitvy-z-roku-1866-20151117.html)

HRADECKÝ DENÍK, 30. 11. 2015

### **Vánoce klepou na dveře. V neděli začal advent, trhy přilákaly tisíce lidí**

Už po šestadvacáté mohli strávit nejen Hradečané první adventní víkend na tradičních Muzejních adventních trzích. Koupit si zde mohli nejen vánoční výzdobu, ale také dárky pro své blízké. Zdroj: [http://hradecky.denik.cz/zpravy\\_region/vanoce-klepou-na-dvere-v-nedeli-zacal-advent-trhy-prilakaly-tisice-lidi-20151130.html](http://hradecky.denik.cz/zpravy_region/vanoce-klepou-na-dvere-v-nedeli-zacal-advent-trhy-prilakaly-tisice-lidi-20151130.html)

HRADECKÝ DENÍK, 5. 12. 2015

### **Tři miliony předmětů muzeum uschová v moderním depozitáři**

Moderní depozitář muzea a možná nová přírodovědecká expozice, biologická laboratoř a zázemí pro návštěvníky v přístavbě – to plánuje zřídit Královéhradecký kraj v Gayerových kasárnách. Zdroj: [http://hradecky.denik.cz/zpravy\\_region/tri-miliony-predmetu-muzeum-uschova-v-modernim-depozitari-20151205.html](http://hradecky.denik.cz/zpravy_region/tri-miliony-predmetu-muzeum-uschova-v-modernim-depozitari-20151205.html)

HRADECKÝ DENÍK, 12. 12. 2015

### **Muzeum čeká rekonstrukce. Lidé se do něj rok nedostanou**

Rekonstrukce oken, restaurování sádrových a štukových omítek a také oprava rampy, kašen, schodiště a soch čeká v budoucnu Muzeum východních Čech v Hradci Králové. Zdroj: [http://hradecky.denik.cz/zpravy\\_region/muzeum-ceka-rekonstrukce-lide-se-do-nej-rok-nedostanou-20151212.html](http://hradecky.denik.cz/zpravy_region/muzeum-ceka-rekonstrukce-lide-se-do-nej-rok-nedostanou-20151212.html)

IDNES.CZ, 11. 1. 2015

### **S koželužnou zanikne část hradecké historie, myslí si archeolog**

Co mají společného rekonstrukce hradecké Bílé věže a budování kanalizace, dětského hřiště anebo obchodního centra? Kromě tradičních průtahů a zpoždování i četné archeologické nálezy, které přibližuje archeolog Muzea východních Čech Radek Bláha. Zdroj: [http://hradec.idnes.cz/rozhovor-s-archeologem-radkem-blahou-o-nalezeh-v-hradci-kralove-px0-/hradec-zpravy.aspx?c=A150109\\_2129645\\_hradec-zpravy\\_kvi](http://hradec.idnes.cz/rozhovor-s-archeologem-radkem-blahou-o-nalezeh-v-hradci-kralove-px0-/hradec-zpravy.aspx?c=A150109_2129645_hradec-zpravy_kvi)

IDNES.CZ, 30. 3. 2015

### **Archeologové hlásí senzační objevy pod D11, neviděly je ani drony**

Pod obří dálniční křižovatkou na západním okraji Hradce Králové už několik měsíců trvá rozsáhlý archeologický výzkum. Vědci našli překvapivě mnoho stop po osídlení z doby bronzové a z raného středověku. Dávné osady a hřbitovy odkryté na souvisle zkoumané ploše, kde bude stát dálnice D11, jsou malou senzací. Zdroj: [http://hradec.idnes.cz/archeologicke-nalezky-u-hradce-kralove-pod-budouci-dalnic-d11-plc-/hradec-zpravy.aspx?c=A150328\\_2151069\\_hradec-zpravy\\_pos](http://hradec.idnes.cz/archeologicke-nalezky-u-hradce-kralove-pod-budouci-dalnic-d11-plc-/hradec-zpravy.aspx?c=A150328_2151069_hradec-zpravy_pos)

IDNES.CZ, 21. 4. 2015

### **Pravěké ledničky i sekery, unikátní nálezy u Hradce vejdu do učebnic**

Poklady bronzových seker, prutů, sídliště nebo pohřebiště s unikátními korálky z Blízkého východu. To jsou jen některé nálezy z malé oblasti ležící západně od Hradce Králové, které mají jedno společné: únětickou kulturu a starší dobu bronzovou. Archeologové na ně v poslední době upírají svou pozornost víc než kdykoliv jindy, mohou dokonce změnit pohled na onu dobu. Zdroj: [http://hradec.idnes.cz/archeologicke-objevy-u-hradce-kralove-ve-stezirkach-fy1-/hradec-zpravy.aspx?c=A150421\\_2156997\\_hradec-zpravy\\_pos](http://hradec.idnes.cz/archeologicke-objevy-u-hradce-kralove-ve-stezirkach-fy1-/hradec-zpravy.aspx?c=A150421_2156997_hradec-zpravy_pos)

## 8. Výstavní a edukační činnosti

IDNES.CZ, 22. 5. 2015

### **Noc v muzeu si lze užít u parních strojů, chystá se i bitva s piráty**

Hradecká muzejní noc v pátek nabídne pirátské bojůvky, vojenské ležení, ale i méně známé expozice sběratelů. Do deseti muzeí a expozic bude tradičně vstup zdarma a noční prohlídky budou v řadě z nich okořeněny i doprovodným programem. Zdroj: [http://hradec.idnes.cz/muzejni-noc-v-hradci-kralove-dgc-/hradec-zpravy.aspx?c=A150516\\_2162665\\_hradec-zpravy\\_the](http://hradec.idnes.cz/muzejni-noc-v-hradci-kralove-dgc-/hradec-zpravy.aspx?c=A150516_2162665_hradec-zpravy_the)

IDNES.CZ, 17. 8. 2015

### **U Hradce odkryli dva tisíce let starou huť. Postavili ji Germáni**

Archeologové v Plotíštích nad Labem odkrývají unikátní pozůstatky hutí z doby římské. Na svoji dobu byly velmi moderní. Ve střední Evropě jsou hutnické areály Germánů známé hlavně z Německa, v Čechách dosud chyběly. Zdroj: [http://hradec.idnes.cz/dva-tisice-let-starou-hut-u-hradce-postavili-germani-f9f-/hradec-zpravy.aspx?c=A150815\\_2184428\\_hradec-zpravy\\_the](http://hradec.idnes.cz/dva-tisice-let-starou-hut-u-hradce-postavili-germani-f9f-/hradec-zpravy.aspx?c=A150815_2184428_hradec-zpravy_the)

IDNES.CZ, 17. 12. 2015

### **Vydá D11 další mamuty? Pod budoucí dálnicí mohou být poklady**

Ve Svobodných Dvorech u Hradce Králové, kudy povede další část dálnice D11 na Jaroměř a dále do Polska, je bohaté archeologické naleziště. Pod budoucí dálnicí možná leží i další kostra mamuta. Cennou lokalitu opět prozkoumají archeologové. Zdroj: [http://hradec.idnes.cz/archeologove-ocekavaji-cenne-nalezky-pod-budouci-d11-fw3-/hradec-zpravy.aspx?c=A151217\\_2213023\\_hradec-zpravy\\_the](http://hradec.idnes.cz/archeologove-ocekavaji-cenne-nalezky-pod-budouci-d11-fw3-/hradec-zpravy.aspx?c=A151217_2213023_hradec-zpravy_the)

DENÍK PŘÁVO, 10. 12. 2015

### **Hradec chystá rekonstrukci budovy Muzea východních Čech**

Odhadem 120 milionů korun by měla stát rekonstrukce budovy Muzea východních Čech (MVČ) v Hradci Králové. Ačkoliv od poslední generální rekonstrukce uběhlo pouze několik let, objekt je prý v neuspokojivém stavu. Město Hradec Králové by

rádo opravu národní kulturní památky realizovalo v roce 2018. Zdroj: <http://pravo.newtonit.cz/default.asp?cache=240947>

LIDOVKY.CZ, 10. 8. 2015

### **Že je vos víc a jsou agresivní? To je spíš jen optický klam, říká odborník**

Že by byly vosy v horkých dnech agresivní? Spíš se stahují do měst, kde hledají nektar, a tím se více vyskytují mezi lidmi. V žádném případě na ně ale neútočí. „A neplatí to ani u vosy útočné,“ říká v rozhovoru pro server Lidovky.cz entomolog Bohuslav Mocek z Muzea východních Čech v Hradci Králové. Zdroj: [http://relax.lidovky.cz/ze-je-vos-vic-a- jsou-agresivni-to-je-spis-jen-opticky-klam-rika-odbornik-1mg-/veda.aspx?c=A150807\\_161328\\_In\\_domov\\_hm](http://relax.lidovky.cz/ze-je-vos-vic-a- jsou-agresivni-to-je-spis-jen-opticky-klam-rika-odbornik-1mg-/veda.aspx?c=A150807_161328_In_domov_hm)

TYDEN.CZ, 1. 10. 2015

### **Výstava v hradeckém muzeu ukazuje na 300 druhů hub**

Zhruba tři stovky druhů hub jsou od čtvrtka do 4. října k vidění na výstavě nazvané Houby živé, jedlé i jedovaté v Muzeu východních Čech v Hradci Králové. Příprava expozice byla letos extrémně náročná, protože kvůli letnímu mimořádnému suchu houby na Královéhradecku téměř nerostly, řekla Věra Samková z hradeckého muzea. Zdroj: [http://www.tyden.cz/rubriky/relax/zabava/vystava-v-hradeckem-muzeu-ukazuje-na-300-druhu-hub\\_357545.html](http://www.tyden.cz/rubriky/relax/zabava/vystava-v-hradeckem-muzeu-ukazuje-na-300-druhu-hub_357545.html)

RADNICE, 9. 12. 2015 (ČTK)

Královéhradecká radnice připravuje rekonstrukci budovy Muzea východních Čech. Radní již schválili peníze na zaměření objektu, stavebně historický průzkum a peníze na projektovou dokumentaci. Celkové náklady na opravy jsou zatím odhadovány na 120 milionů korun, řekl dnes náměstek hradeckého primátora Jindřich Vedlich.

### **Rozhlas**

V éteru se Muzeum východních Čech v Hradci Králové objevovalo především na vlnách Českého rozhlasu Hradec Králové a Pardubice, rádia Černá Hora, rádia Blaník a Country radia. Zatímco komerční rádia prezentovala muzejní akce a výstavy formou krátkých vstupů v rámci kulturního zpravodajství, posluchači Českého rozhlasu měli nejednu příležitost vyslechnout zajímavé příspěvky ať už odborných pracovníků muzea, hostů pro muzeum významných nebo i samotné paní ředitelky. Český rozhlas Hradec Králové je od roku 2013 mediálním partnerem muzea.

ČESKÝ ROZHLAS, 2. 1. 2015, 08:35

### **Host ve studiu**

Ing. Miroslav Klouda – komentované prohlídky budovy Muzea východních Čech v Hradci Králové. Zdroj: <http://prehravac.rozhlas.cz/audio/3284317>

ČESKÝ ROZHLAS, 4. 2. 2015, 08:35

### **Host ve studiu**

RNDr. Bohuslav Mocek – vedoucí přírodovědeckého oddělení, entomolog – Muzeum východních Čech v Hradci Králové. Zdroj: <http://prehravac.rozhlas.cz/audio/3308243>

ČESKÝ ROZHLAS, 6. 4. 2015, 11:15

### **Radioporadna: Mgr. Martina Vlčková – tradiční a lidová kultura našeho regionu**

Mgr. Martina Vlčková, etnografka Muzea východních Čech v Hradci Králové přibližuje tradiční a lidovou kulturu našeho regionu. Zdroj: [http://www.rozhlas.cz/hradec/radioporadna/\\_zprava/1473742](http://www.rozhlas.cz/hradec/radioporadna/_zprava/1473742)

ČESKÝ ROZHLAS, 11. 4. 2015, 08:00

### **Češi vyrazili za dobrodružstvím „Na vlnách pod plachtami“**

Mgr. Stanislav Hrbatý – Plavili se po moři, zažívali dobrodružství. Cestovali do Svaté země, bojovali s piráty, jeden z nich byl naopak podílníkem na korzářské lodi. Dnes se vydáme do historie, konkrétně do období 16. a 17. století, kdy se „Na vlnách pod plachtami“, jak se jmenuje výstava v Hradci



Králové, plavili i Češi. Muzeum východních Čech nabízí osudy pěti z nich. Zdroj: [http://www.rozhlas.cz/krajane/clanky/\\_zprava/1476878](http://www.rozhlas.cz/krajane/clanky/_zprava/1476878)

ČESKÝ ROZHLAS, 22. 5. 2015, 11:15

### **Těšíte se na houbaření? Každá houba je jedlá, některá ale jen jednou, říká Tereza Tejklová**

Radioporadna – Bc. Tereza Tejklová – mykologická poradna – každá houba je jedlá, některá však jen jednou. Zdroj: [http://www.rozhlas.cz/hradec/radioporadna/\\_zprava/1489884](http://www.rozhlas.cz/hradec/radioporadna/_zprava/1489884)

ČESKÝ ROZHLAS, 22. 5. 2015, 08:35

### **Host ve studiu**

Stanislav Hrbatý zve na Královéhradeckou muzejní noc 2015. Zdroj: <http://prehravac.rozhlas.cz/audio/3390669>

ČESKÝ ROZHLAS, 5. 7. 2015, 10:45

### **Vezmeme vás na výstavu, kde se jen hemží mořskými obludami**

Marcela Raková – Poetické obrázky nejrůznějších mořských oblud inspirované starými námořními a astrologickými mapami a historickými litografiemi nabízí Muzeum východních Čech v Hradci Králové. Zdroj: [http://www.rozhlas.cz/hradec/zpravy/\\_zprava/1507102](http://www.rozhlas.cz/hradec/zpravy/_zprava/1507102)

ČESKÝ ROZHLAS, 5. 8. 2015, 16:53

### **Kvůli suchu vosám chybí potrava. Obtěžují proto více lidí**

RNDr. Bohuslav Mocek – Hasiči i zdravotnická záchranná služba evidují mnohem víc výjezdů kvůli vosám než v minulých letech. Na agresivní bodavý hmyz si stěžují lesníci nebo provozovatelé letních restaurací. Například ti v hradeckých městských lesích rozdávají hostům k pivům a limonádám plácačky, aby se mohli bránit. Podle odborníků sucho vosám příliš nepřeje. Shromažďují se proto u potravy. Zdroj: [http://www.rozhlas.cz/zpravy/priroda/\\_zprava/kvuli-suchu-vosam-chybi-potrava-obtezujji-protovice-lidi--1519500](http://www.rozhlas.cz/zpravy/priroda/_zprava/kvuli-suchu-vosam-chybi-potrava-obtezujji-protovice-lidi--1519500)

ČESKÝ ROZHLAS, 19. 8. 2015, 08:35

### **Host ve studiu**

Mgr. Pavel Horník, archeolog Muzea východních Čech v Hradci Králové, hovořil s Jakubem Schmidtem nejen o úspěchu hradeckých archeologů. Podařilo se jim v Plotištích nad Labem objevit unikátní pozůstatky z doby římské – 2000 let starou huť, kterou postavili Germáni. Zdroj: <http://prehravac.rozhlas.cz/audio/3452935>

ČESKÝ ROZHLAS, 1. 10. 2015, 14:20

### **Host ve studiu**

Mykoložka Bc. Tereza Tejklová s Pavlou Kindernayovou pozvaly posluchače do Muzea východních Čech v Hradci Králové, kde se až do neděle koná unikátní celostátní výstava hub – „Houby živé, jedlé i jedovaté“. Zdroj: <http://prehravac.rozhlas.cz/audio/3482961>

ČESKÝ ROZHLAS, 13. 10. 2015, 11:15

### **Dočkáme se letos hub? Každá houba je jedlá, některá ale jen jednou, říká Tereza Tejklová**

Radioporadna – Bc. Tereza Tejklová – mykologická poradna – každá houba je jedlá, některá však jen jednou – Rostou? A pokud ne, tak kdy začnou? Zdroj: [http://www.rozhlas.cz/hradec/radioporadna/\\_zprava/1540579](http://www.rozhlas.cz/hradec/radioporadna/_zprava/1540579)

ČESKÝ ROZHLAS, 21. 10. 2015, 08:35

### **Host ve studiu**

Archeolog Mgr. Radek Bláha pozval posluchače i Jakuba Schmidta na unikátní výstavu – „Pevnost královéhradecká“. Zdroj: <http://prehravac.rozhlas.cz/audio/3496150>

ČESKÝ ROZHLAS, 21. 10. 2015, 11:12

### **Před 250 lety se začal Hradec Králové měnit na vojenskou pevnost**

Důležitost Hradce jako opěrného bodu za prusko-rakouských válek v 18. století vedla k rozhodnutí proměnit město v pevnost. Výstava v Muzeu východních Čech v Hradci Králové s názvem „Pevnost královéhradecká“ připomíná výročí 250 let od zahájení výjimečné stavby královéhradecké bastion-

vé pevnosti. Zdroj: [http://www.rozhlas.cz/hradec/navstivili-nas/\\_zprava/1545914](http://www.rozhlas.cz/hradec/navstivili-nas/_zprava/1545914)

ČESKÝ ROZHLAS, 28. 10. 2015, 11:15

### **PhDr. Vojtěch Brádle a naše historická platidla se zaměřením na 1. republiku**

Svátečním hostem bude PhDr. Vojtěch Brádle, vedoucí historického pracoviště numismatiky a faleristiky Muzea východních Čech v Hradci Králové. Historická platidla na našem území se zaměřením na 1. republiku. Zdroj: [http://www.rozhlas.cz/hradec/radioporadna/\\_zprava/1545657](http://www.rozhlas.cz/hradec/radioporadna/_zprava/1545657)

ČESKÝ ROZHLAS, 29. 10. 2015, 14:20

### **Host ve studiu**

Nebude to dlouho trvat a přijde zima. Mysleme i na naše ptáky a hledání potravy jim usnadněme! Nejen o tom si s Pavlou Kindernayovou povídal ornitolog z přírodovědeckého oddělení Muzea východních Čech v Hradci Králové Mgr. Martin Paclík, Ph.D. Zdroj: <http://prehravac.rozhlas.cz/audio/3501511>

ČESKÝ ROZHLAS / ČESKO ZEMĚ NEZNÁMÁ, 18. 12. 2015

### **Památník na Chlumu připomíná nejvýznamnější bitvu 19. století – Mgr. Josef Šrámek, Ph.D.**

Kdoví, jak by vypadala dnešní Evropa nebýt války v roce 1866. Tehdy se na území Čech odehrálo několik bitev, ta klíčová nedaleko Hradce Králové. Rozhodný boj mezi rakouskými a pruskými vojsky 3. července 1866 připomíná dnes památník bitvy na Chlumu. Zdroj: [http://www.rozhlas.cz/kraje/cesko/\\_zprava/1565795](http://www.rozhlas.cz/kraje/cesko/_zprava/1565795)

ČESKÝ ROZHLAS, 24. 12. 2015, 08:35

### **Host ve studiu**

Mgr. Martina Vlčková, kurátorka Muzea východních Čech v Hradci Králové. Vánoční procházka časem. Jak se slavily Vánoce za první republiky. Zdroj: <http://prehravac.rozhlas.cz/audio/3538712>

## 8. Výstavní a edukační činnosti

### Televize

Kromě krátkých příspěvků v rozrůstajících se internetových televizních portálech se muzeum nevyhnilo kamerám běžných TV kanálů, jako je ČT, Východočeská V1, ale i Rozhlas a televízia Slovenska.

ČT / HISTORIE.CS, 14. 2. 2015, 21:05

#### Dvě války, dvě sestry?

Byly ve dvacátém století dvě světové války, nebo jen jedna třicetiletá? Srovnání příčin, vývoje, strategie a techniky první a druhé světové války. A poučitelnosti světových velmocí. Zdroj: <http://www.ceskatelevize.cz/ivysilani/10150778447-historie-cs/215452801400006>

V1 / VÝCHODOČESKÉ ZPRÁVY, 8. 5. 2015

Události z května 1945 v Hradci Králové a okolí mapuje výstava Svoboda přišla v máji, kterou otevřelo Muzeum východních Čech. Zdroj: <http://vctv.cz/archiv/video/vychodoceske-zpravy-08-05-2015-18-00#sthash.t3mwMbGs.dpuf>

ČT:D / TAMTAM, 1. 8. 2015

#### Pravidelný přehled nejzajímavějších víkendových akcí. Moderují Michaela Maurerová a Marek Němec

„Na vlnách pod plachtami“ Zdroj: <http://decko.ceskatelevize.cz/tamtam>

### ROZHLAS A TELEVÍZIA SLOVENSKA

Pro chystaný dokument věnovaný osobnosti Ľudovíta Štúra byl připraven domluvený materiál. Poskytnuty byly odborné konzultace a pomoc při vlastním natáčení v prostorách MVČ.



Výstava Na vlnách pod plachtami v pořadu Tamtam



### NÁVŠTĚVNOST

#### Tabulka návštěvnosti

(lokalita a druh vstupného / počet návštěvníků)

2015	Hlavní budova		programy	Chlum		rozhledna Chlum	CELKEM
	platící	neplatící <sup>1</sup>		platící	neplatící <sup>1</sup>		
leden	890	198	270	60	12	-	<b>1 430</b>
únor	411	158	47	111	-	-	<b>727</b>
březen	398	360	203	227	-	49	<b>1 237</b>
duben	875	227	238	474	29	412	<b>2 255</b>
květen	1037	246	218	1 110	76	896	<b>3 583</b>
červen	589	380	431	1 005	124	793	<b>3 322</b>
červenec	702	224	119	1 125	172	1 095	<b>3 437</b>
srpen	956	224	132	922	119	986	<b>3 339</b>
září	472	132	284	789	24	462	<b>2 163</b>
říjen	922	537	656	398	-	359	<b>2 872</b>
listopad	749	295	474	162	-	-	<b>1 680</b>
prosinec	462	195	921	40	5	-	<b>1 623</b>
<b>CELKEM</b>	<b>8 463</b>	<b>3 176</b>	<b>3 993</b>	<b>6 423</b>	<b>561</b>	<b>5 052</b>	1 072
	<b>15 632</b>			<b>12 036</b>			2 720
	<b>27 668</b>						1 630

1)

- Děti do šesti let
- Držitelé průkazek Společnosti NM, ICOM, AMG, Národní památkový ústav, ZTP/P a jejich doprovod
- Dětské domovy, SOS dětské vesničky
- Držitelé volné vstupenky MVČ
- Publicisté po předložení novinářského průkazu
- Průvodci cestovních kanceláří po předložení průkazu – pouze jako doprovod k zájezdu
- Studenti UHK oborů Archeologie, Archivnictví, Historie, Počítačová podpora v archivnictví a Prezentace a ochrana kulturního dědictví po předložení průkazu ISIC a studijního plánu pocházejícího ze systému UHK

#### Graf celkové roční návštěvnosti

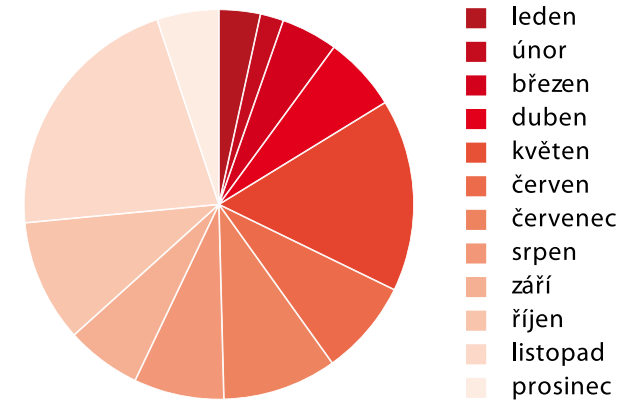

1 072	VZDĚLÁVACÍ AKCE
2 720	KULTURNÍ AKCE
1 630	SVATBY
797	VERNISÁŽE
4 400	MUZEJNÍ NOC
7 716	ADVENTNÍ TRHY
1 280	VÝSTAVA HOUBY ŽIVÉ, JEDLÉ A JEDOVATÉ
1 279	AKCE NA CHLUMU
<b>CELKEM</b>	<b>48 562</b>





## IV. Hospodaření organizace

Výroční zpráva 2015 Muzea východních Čech v Hradci Králové

# Personální oblast

## Struktura a počty zaměstnanců

Rok		2014	2015
<b>Celkový počet zaměstnanců (fyzických osob)</b>		<b>60</b>	<b>61</b>
v tom se vzděláním	základním	2	2
	vyučených	4	3
	vyučených s maturitou	2	2
	úplným středním všeobecným	1	1
	úplným středním odborným	20	18
	vysokoškolským	21	23
	s vědeckou kvalifikací	10	12
	neuvedeným	-	-
<b>Celkem</b>		<b>60</b>	<b>61</b>

## Pohyb zaměstnanců

Rok	2014	2015
Přírůstek zaměstnanců (osob)	10	6
Úbytek zaměstnanců (osob)	9	3
ukončení pracovního poměru (osob)	9	3
z toho odchod do plného (invalidního) důchodu (osob)	-	1

Stav přepočtených zaměstnanců byl dodržen.

## Průměrné platové třídy, průměrné mzdy

Platová třída	Počet zaměstnanců (fyzický stav)	Průměr za třídu (Kč)	Průměrná mzda (Kč)	Počet zaměstnanců (fyzický stav)	Průměr za třídu (Kč)	Průměrná mzda (Kč)
	2014	2014	2014	2015	2015	2015
2	2	10 400	13 208	2	11 020	13 009
4	5	11 250	11 870	5	11 932	12 657
6	4	13 825	16 883	4	14 438	18 120
7	9	14 390	16 481	9	14 785	17 055
8	2	15 700	18 246	2	16 620	21 750
9	12	16 050	20 289	12	17 984	21 356
10	3	16 720	14 190	2	16 015	16 756
11	18	18 620	26 472	19	19 122	27 721
12	3	23 680	29 063	4	23 780	29 720
13	2	19 285	30 150	2	20 390	31 587
<b>Celkem</b>	<b>60</b>		<b>19 686</b>	<b>61</b>		<b>20 969</b>



## Oblast výnosů organizace (Kč)

	VÝNOSY	Celkem k 31. 12. 2015	Plán na rok 2015	% plnění ročního plánu	Celkem k 31. 12. 2014	Plán na rok 2014	% plnění ročního plánu
602.010	Tržby za služby – hlavní činnost	10 968 634,50	9 512 000,00	-	9 655 501,26	4 700 000,00	-
	z toho: vstupenky Muzeum	386 861,00	-	-	380 888,00	-	-
	z toho: vstupenky Chlum	317 135,75	-	-	358 135,10	-	-
	z toho: vstupenky Adventní trhy	192 900,00	-	-	194 625,00	-	-
	z toho: vstupenky přednášky	4 700,00	-	-	13 200,00	-	-
	z toho: záchranný archeologický průzkum	9 956 297,75	-	-	8 698 533,52	-	-
	z toho: ostatní činnost	110 740,00	-	-	10 119,64	-	-
602.020	Tržby za služby – hospodářská činnost: prodej tepla	898 576,52	770 000,00	-	763 702,44	895 000,00	-
602.070	Tržby za služby – reklama	16 528,92	-	-	24 297,52	20 000,00	-
602.900	Tržby za služby – ostatní	115 526,22	-	-	71 906,18	50 000,00	-
	<b>Celkem za Su 602</b>	<b>11 999 266,16</b>	<b>10 282 000,00</b>	<b>117%</b>	<b>10 515 407,40</b>	<b>5 665 000,00</b>	<b>185%</b>
603.010	Výnosy z pronájmu	445 345,46	-	-	357 335,21	70 000,00	-
	<b>Celkem za Su 603</b>	<b>445 345,46</b>	<b>432 000,00</b>	<b>103%</b>	<b>357 335,21</b>	<b>70 000,00</b>	<b>510%</b>
604.010	Tržby za vlastní zboží	139 120,66	-	-	78 512,35	40 000,00	-
604.100	Tržby za komisioní zboží	66 193,42	-	-	77 321,56	-	-
604.200	Tržby za nakoupené zboží	110 168,34	-	-	66 902,25	-	-
	<b>Celkem za Su 604</b>	<b>315 482,42</b>	<b>156 000,00</b>	<b>202%</b>	<b>222 736,16</b>	<b>40 000,00</b>	<b>556%</b>
648.010	Čerpání fondů – RF na provozní účely	-	-	-	609 713,00	-	-
648.011	Čerpání fondů – Fond odměn	-	-	-	458 000,00	-	-
648.050	Čerpání fondů – zúčtování dotací ÚP na mzdy	-	-	-	-	-	-
648.070	Čerpání fondů – zúčtování fondu finančních darů	20 000,00	-	-	19 000,00	-	-
	<b>Celkem za Su 648</b>	<b>20 000,00</b>	<b>-</b>	<b>-</b>	<b>1 086 713,00</b>	<b>-</b>	<b>-</b>
649.000	Ostatní výnosy z činnosti – za účtované poplatky, ostatní	37 160,23	-	-	61 854,02	-	-
649.010	Ostatní výnosy z činnosti – přijaté náhrady škod	774 744,00	-	-	349 909,00	-	-
649.020	Ostatní výnosy z činnosti – Česká geolog. společnost	20 000,00	-	-	6 000,00	-	-
649.100	Ostatní výnosy z činnosti – knihy	39 789,79	-	-	-	-	-
	<b>Celkem za Su 649</b>	<b>871 694,02</b>	<b>425 000,00</b>	<b>205%</b>	<b>417 763,02</b>	<b>-</b>	<b>-</b>
662.100	Úroky z BÚ	9 000,42	-	-	6 606,32	-	-
662.300	Úroky z účtu CEP	-	-	-	11,09	-	-
662.320	Úroky z účtu FKSP	-1,17	-	-	19,45	-	-

## Výnosy a náklady

	<b>VÝNOSY</b>	<b>Celkem k 31. 12. 2015</b>	<b>Plán na rok 2015</b>	<b>% plnění ročního plánu</b>	<b>Celkem k 31. 12. 2014</b>	<b>Plán na rok 2014</b>	<b>% plnění ročního plánu</b>
	<b>Celkem za Su 662</b>	<b>8 999,25</b>	5 000,00	180%	6 636,86	-	-
663.010	Kurové zisky	3,85	-	-	655,18	-	-
	<b>Celkem za Su 663</b>	<b>3,85</b>	-	-	655,18	-	-
672.100	Výnosy z nároků na prostř. rozpočtů ÚSC – provozní příspěvek	23 811 800,00	23 811 800,00	-	23 117 700,00	23 118 000,00	-
672.200	Výnosy z rozpočtu města	250 800,00	-	-	230 000,00	-	-
672.300	Výnosy z rozpočtu kraje	103 000,00	-	-	29 406,45	-	-
672.400	Výnosy z rozpočtu ministerstva	416 000,00	-	-	315 825,00	-	-
672.410	Výnosy – čas. rozpuštění transferu	1 051 632,00	1 500 000,00	-	20 220,00	-	-
672.500	Výnosy z rozpočtu SR – ÚP	36 500,00	-	-	168 779,00	-	-
672.600	Výnosy ERASMUS+	576 568,02	-	-	-	-	-
672.700	Výnosy z rozpočtu státních fondů	45 000,00	-	-	-	-	-
672.800	Výnosy ICOM	42 000,00	-	-	-	-	-
	<b>Celkem za Su 672</b>	<b>26 333 300,02</b>	<b>25 311 800,00</b>	104%	23 881 930,45	23 118 000,00	100%
	<b>Výnosy celkem za běžné kalendářní období</b>	<b>39 994 091,18</b>	<b>36 611 800,00</b>	109%	36 489 177,28	28 893 000,00	126%

## Oblast nákladů organizace (Kč)

	NÁKLADY	Celkem k 31. 12. 2015	Plán na rok 2015	% plnění ročního plánu	Celkem k 31. 12. 2014	Plán na rok 2014	% plnění ročního plánu
501.010	Spotřeba materiálu hospodářská činnost	-	-	-	-	-	-
501.020	Spotřeba materiálu expozice	-	-	-	51 570,00	-	-
501.030	Spotřeba materiálu ND na auta	6 224,69	-	-	4 666,07	-	-
501.031	Spotřeba materiálu PHM	147 785,54	-	-	148 385,07	-	-
501.040	Spotřeba materiálu úklidové prostředky	54 261,19	-	-	49 365,62	-	-
501.050	Spotřeba materiálu kancel. potřeby, PC, kopírka	127 734,56	-	-	76 895,19	-	-
501.061	Spotřeba materiálu OOP	-	-	-	-	-	-
501.070	Spotřeba materiálu na údržbu budov	438,34	-	-	12 330,88	-	-
501.090	Spotřeba materiálu DHM od 500 Kč do 2 999 Kč	33 965,86	-	-	23 093,92	-	-
501.091	Spotřeba materiálu DHM do 499 Kč	875,03	-	-	1 279,00	-	-
501.100	Spotřeba materiálu na činnost oddělení	511 955,02	-	-	383 321,70	-	-
501.110	Spotřeba materiálu nákup do knihoven	109 393,66	-	-	64 600,57	-	-
501.200	Spotřeba materiálu ERASMUS +	3 507,03	-	-	-	-	-
501.900	Spotřeba materiálu ostatní	234 204,71	-	-	285 943,06	-	-
	<b>Celkem za Su 501</b>	<b>1 230 345,63</b>	1 725 000,00	71%	1 101 451,08	492 000,00	224%
502.010	Spotřeba energie – elektřina	800 300,64	-	-	789 070,10	-	-
502.020	Spotřeba energie – plyn	122 979,96	-	-	153 539,39	-	-
502.030	Spotřeba energie – topení EOP	1 007 889,65	-	-	938 277,04	-	-
502.040	Spotřeba energie – voda	47 765,77	-	-	42 561,60	-	-
502.050	Spotřeba energie – hospodářská činnost	590 097,05	620 000,00	-	596 559,00	-	-
	<b>Celkem za Su 502</b>	<b>2 569 033,07</b>	2 630 000,00	98%	2 520 007,13	2 590 000,00	97%
504.010	Prodané zboží – vlastní	111 044,09	-	-	118 903,22	-	-
504.100	Prodané zboží – komise	56 383,42	-	-	62 058,25	-	-
504.200	Prodané zboží – nakoupené	78 004,14	-	-	46 174,24	-	-
	<b>Celkem za Su 504</b>	<b>245 431,65</b>	290 000,00	85%	227 135,71	156 000,00	147%
507.000	Aktivace oběžného materiálu	-	-	-	-567 614,00	-	-
507.100	Aktivace vlastního zboží	-1 151 764,97	-	-	-	-	-
	<b>Celkem za Su 507</b>	<b>-1 151 764,97</b>	-	-	-567 614,00	-	-
	<b>Celkem za skupinu 50</b>	<b>2 893 045,38</b>	4 645 000,00	62%	3 280 979,92	-	156%
511.010	Opravy a udržování budov	16 678,00	-	-	92 327,00	-	-



## Výnosy a náklady

	NÁKLADY	Celkem k 31. 12. 2015	Plán na rok 2015	% plnění ročního plánu	Celkem k 31. 12. 2014	Plán na rok 2014	% plnění ročního plánu
511.011	Opravy a udržování budov – hospodářská činnost	1 095,00	-	-	6 040,00	-	-
511.020	Opravy a udržování dopravní prostředky	99 710,42	-	-	35 421,41	-	-
511.030	Opravy a udržování konzerv. práce	-	-	-	3 900,00	-	-
511.040	Opravy a udržování stroje	178 850,64	-	-	270 688,12	-	-
511.041	Opravy a udržování stroje z toho IT	4 585,07	-	-	36 644,00	-	-
511.050	Opravy a udržování ostatní	25 939,24	-	-	1 585,00	-	-
	<b>Celkem za Su 511</b>	<b>326 858,37</b>	75 000,00	436%	446 605,53	67 000,00	666%
512.010	Cestovné zaměstnanců	170 877,45	-	-	239 684,76	-	-
512.100	Cestovné zaměstnanců ERASMUS+	293 702,16	-	-	-	-	-
	<b>Celkem za Su 512</b>	<b>464 579,61</b>	177 000,00	262%	239 684,76	150 000,00	160%
513.010	Náklady na reprezentaci LIMIT	43 472,92	-	-	45 955,79	-	-
	<b>Celkem za Su 513</b>	<b>43 472,92</b>	50 000,00	87%	45 955,79	50 000,00	92%
518.010	Ostatní služby – nákup sbírkových předmětů	67 941,88	-	-	51 509,87	-	-
518.02	Ostatní služby – vazba knih	121 139,10	-	-	-	-	-
518.030	Ostatní služby – ostraha	1 134 382,71	-	-	979 422,84	-	-
518.040	Ostatní služby – balné, přepravné, manipul. popl.	39 319,12	-	-	99 412,37	-	-
518.050	Ostatní služby – subdodávka AO	2 808 440,71	-	-	3 022 081,00	-	-
518.055	Ostatní služby – pomocné práce pro střediska	663,60	-	-	32 928,00	-	-
518.060	Ostatní služby – telefony pevné i mobilní	61 198,62	-	-	76 303,06	-	-
518.070	Ostatní služby – stočné	126 004,07	-	-	121 534,42	-	-
518.080	Ostatní služby – hospodářská činnost	34 773,20	31 800,00	109%	36 981,00	-	-
518.090	Ostatní služby – restaurování, konzervování, preparování	538 534,89	-	-	-	-	-
518.100	Ostatní služby – revize zařízení	150 848,98	-	-	142 234,10	-	-
518.110	Ostatní služby – tisk, grafické úpravy, propagace	1 296 952,49	-	-	727 014,72	-	-
518.120	Ostatní služby – IT, licence, www	153 468,50	-	-	145 870,90	-	-
518.150	Ostatní služby – inzerce	63 685,11	-	-	22 676,00	-	-
518.160	Ostatní služby – pronájem movitostí	165,28	-	-	200,00	-	-
518.161	Ostatní služby – pronájem prostor	3 800,00	-	-	-	-	-
518.164	Ostatní služby – pronájem nemovitostí	10 000,00	-	-	10 000,00	-	-
518.170	Ostatní služby – poštovné, známky	50 372,00	-	-	29 587,00	-	-
518.200	Ostatní služby – poplatky rádio, televize	3 240,00	-	-	9 180,00	-	-
518.260	Ostatní služby – BOZP	64 800,00	-	-	64 800,00	-	-

	<b>NÁKLADY</b>	<b>Celkem k 31. 12. 2015</b>	<b>Plán na rok 2015</b>	<b>% plnění ročního plánu</b>	<b>Celkem k 31. 12. 2014</b>	<b>Plán na rok 2014</b>	<b>% plnění ročního plánu</b>
518.270	Ostatní služby – školení, konference, aktivity	48 243,08	-	-	38 350,24	-	-
518.290	Ostatní služby – DNHM 7 000,- až 59 999,- Kč	69 311,88	-	-	42 350,00	-	-
518.291	Ostatní služby – DNHM do 6 999,- Kč	4 417,00	-	-	2 699,46	-	-
518.300	Ostatní služby – bankovní poplatky	27 539,61	-	-	-	-	-
518.400	Ostatní služby – právní a ekonomické služby	64 750,00	-	-	-	-	-
518.500	Ostatní služby – dopravní prostředky	13 599,71	-	-	-	-	-
518.600	Ostatní služby – ERASMUS+	-	-	-	-	-	-
518.900	Ostatní služby – ostatní	392 929,10	-	-	937 069,70	-	-
	<b>Celkem za Su 518</b>	<b>7 350 520,64</b>	7 190 800,00	102%	6 592 204,68	2 300 000,00	286%
	<b>Celkem za skupinu 51</b>	<b>8 185 431,54</b>	7 492 800,00	109%	7 324 450,76	2 567 000,00	286%
521.010	Mzdové náklady – základní	11 943 945,00	14 870 000,00	80%	10 817 831,00	-	-
521.020	Mzdové náklady – příplatek za vedení	389 817,00	-	-	408 223,00	-	-
521.030	Mzdové náklady – prémie nepravidelné	1 910 830,00	-	-	1 389 295,00	-	-
521.040	Mzdové náklady – DPČ	530 361,00	-	-	790 051,00	-	-
521.060	Mzdové náklady – DPP	2 112 057,00	1 450 000,00	-	1 850 425,00	-	-
521.070	Mzdové náklady – dovolená, náhrady	1 835 648,00	-	-	1 605 689,00	-	-
521.080	Mzdové náklady – náhrady za svátky	8 473,00	-	-	4 878,00	-	-
521.090	Mzdové náklady – náhrada za dočasnou prac. neschopnost	53 008,00	-	-	48 842,00	-	-
521.100	Odstupné	-	-	-	-	-	-
521.120	Proplacení dovolené ukonč. prac. poměru	4 672,00	-	-	81 689,00	-	-
	<b>Celkem za Su 521</b>	<b>18 788 811,00</b>	16 320 000,00	115%	16 996 923,00	14 633 000,00	116%
524.100	Zákonné zdravotní pojištění	1 498 354,00	-	-	1 339 905,00	-	-
524.200	Zákonné sociální pojištění	4 166 073,00	-	-	3 721 912,00	-	-
	<b>Celkem za Su 524</b>	<b>5 664 427,00</b>	5 200 000,00	109%	5 061 817,00	4 778 000,00	106%
527.100	Zák. soc. náklady – 1% z objemu mezd na FKSP	161 463,93	-	-	142 796,23	-	-
527.200	Zák. soc. náklady – ochrana a bezp. zdraví, lékař. prev.	60 882,74	-	-	43 592,08	-	-
	<b>Celkem za Su 527</b>	<b>222 346,67</b>	54 000,00	411%	186 388,31	200 000,00	93%
528.010	Jiné soc. náklady – doplatky pracovních úrazů	25 764,00	-	-	-	-	-
528.100	Jiné soc. náklady – zákonné soc. náklady KOOPERATIVA	46 662,00	-	-	42 426,00	-	-
528.200	Jiné soc. náklady – stravné	251 020,00	-	-	237 226,00	-	-
	<b>Celkem za Su 528</b>	<b>323 446,00</b>	100 000,00	323%	279 652,00	200 000,00	140%
	<b>Celkem za skupinu 52</b>	<b>24 999 030,67</b>	21 674 000,00	115%	22 524 780,31	19 811 000,00	114%

## Výnosy a náklady

	NÁKLADY	Celkem k 31. 12. 2015	Plán na rok 2015	% plnění ročního plánu	Celkem k 31. 12. 2014	Plán na rok 2014	% plnění ročního plánu
538.100	Jiné daně a poplatky – spotřeba kolky, dálniční známky	6 600,00	-	-	4 690,00	-	-
538.300	Jiné daně a poplatky	2 818,00	-	-	3 409,22	-	-
	<b>Celkem za Su 538</b>	<b>9 418,00</b>	-	-	8 099,22	1 500,00	540%
542.100	Jiné pokuty a penále	-	-	-	1 021,00	-	-
547.000	Manka a škody – zmařená investice	-	-	-	105 000,00	-	-
547.100	Manka a škody – nedaňové náklady	15 792,00	-	-	-	-	-
	<b>Celkem za Su 542+547</b>	<b>15 792,00</b>	-	-	106 021,00	157 500,00	67%
549.000	Ostatní náklady z činnosti	5 840,90	-	-	1 990,07	-	-
549.030	Ostatní náklady z činnosti – cestovní pojištění	3 832,00	-	-	-	-	-
549.050	Ost. náklady z činnosti – zúčtování koef. DPH, ostatní	87 912,05	-	-	86 375,42	-	-
549.100	Ost. nákl. z činnosti – povinné autorské výtisky vlastního zboží	10 034,61	-	-	6 576,70	-	-
	<b>Celkem za Su 549</b>	<b>107 619,56</b>	86 000,00	125%	94 942,19	100 000,00	94%
	<b>Celkem za skupinu 53+54</b>	<b>132 829,56</b>	86 000,00	154%	209 062,41	259 000,00	81%
551.000	Odpisy dlouhodobého majetku – svěřený	1 026 946,00	-	-	970 632,00	-	-
551.010	Odpisy dlouhodobého majetku k 022010	892 288,00	-	-	1 395 571,00	-	-
551.011	Odpisy dlouhodobého majetku k 022011	-	-	-	2 836,00	-	-
551.014	Odpisy dlouhodobého majetku k 022014	-	-	-	-	-	-
551.016	Odpisy dlouhodobého majetku k 022016	-	-	-	104 193,00	-	-
551.020	Odpisy dlouhodobého majetku k 022020	31 592,00	-	-	47 388,00	-	-
551.030	Odpisy dlouhodobého majetku k 022030	-	-	-	-	-	-
551.070	Odpisy SW	219 416,00	-	-	329 124,00	-	-
551.100	Odpisy dlouhodobého majetku – vlastní	553 800,00	-	-	-	-	-
	<b>Celkem za Su 551</b>	<b>2 724 042,00</b>	2 714 000,00	100%	2 849 744,00	2 968 000,00	96%
556.010	Tvorba a zúčtování opravných položek	-	-	-	21 138,00	-	-
558.010	Spotřeba drobného hmotného majetku 3 000 až 39 999 Kč	425 420,00	-	-	277 162,94	-	-
	<b>Celkem za Su 556+558</b>	<b>425 420,00</b>	-	-	298 300,94	-	-
	<b>Celkem za skupinu 55</b>	<b>3 149 462,00</b>	2 714 000,00	116%	3 148 044,94	2 968 000,00	106%
563.010	Kurzové ztráty	12 004,19	-	-	1 858,94	-	-
	<b>Celkem za Su 563</b>	<b>12 004,19</b>	-	-	1 858,94	-	-
	<b>Celkem za skupinu 56</b>	<b>12 004,19</b>	-	-	1 858,94	-	-
	<b>Náklady celkem za běžné období kalendářního roku</b>	<b>39 371 803,34</b>	36 611 800,00	108%	36 489 177,28	28 893 000,00	126%



## REKAPITULACE ZA ČINNOST (Kč)

	2014	2015
<b>Náklady celkem</b>	<b>36 489 177,28</b>	<b>39 371 803,34</b>
<b>Výnosy celkem</b>	<b>36 489 177,28</b>	<b>39 994 091,18</b>
<b>Hospodářský výsledek</b>	<b>-</b>	<b>622 287,84</b>

## KOMENTÁŘ

### Výnosy

Celkové výnosy za činnost muzea byly za rok 2015 ve výši 39 994 091,18 Kč. Muzeum hospodařilo s příspěvkem od zřizovatele ve výši 23 811 800 Kč. Tržby za poskytnuté služby v roce 2015 byly ve výši 11 999 266,16 Kč. Během celého roku 2015 probíhal záchranný archeologický průzkum na dálnici D11 a dalších lokalitách. Tržby z těchto zakázek ve výši 9 956 297,75 Kč tvořily značnou část celkových tržeb za poskytnuté služby v roce 2015. Dále pak tržby za služby poskytnuté v rámci hospodářské činnosti muzea, konkrétně za odběr tepelné energie, činily v roce 2015 částku 898 576,52 Kč.

Příspěvky z dotací a grantů dosáhly částky 1 469 868,02 Kč.

Ve výnosech se také odrazilo poskytnuté náhrady za škody v rámci pojistných událostí a to ve výši 774 744 Kč. Menší položky pak ve výnosech tvořily tržby za zboží, výnosy z časového rozpuštění transferu a výnosy za zajišťování akcí.

### Náklady

Mzdové náklady byly nejvyšší položkou nákladů. I v roce 2015, stejně jako v letech předešlých, bylo zažádáno o zvýše-

ní limitu mzdových nákladů, a to v návaznosti na probíhající záchranný archeologický výzkum. Veškeré tyto mzdové náklady byly plně hrazeny investorem.

Náklady na centrální dodávky elektrické energie a telekomunikačních služeb, které zajistil zřizovatel, jsou stabilně na nižší úrovni, než když si je muzeum zajišťovalo samostatně.

Náklady na spotřebu materiálu, pohonné hmoty a náklady na subdodavatele pro archeologické pracoviště oproti roku 2014 vzrostly a to z důvodu zajištění záchranného archeologického průzkumu. Tyto náklady byly však zcela hrazeny investorem.

V roce 2015 byla z velké části položka nákladů na cestovné zaměstnanců kryta poskytnutými dotacemi a granty.

Nákup sbírkových předmětů byl v roce 2015 uskutečněn ve výši 67 941,88 Kč.

V roce 2015 pokračovala obnova technického vybavení, byla uskutečněna obměna prvků zvukotechniky v přednáškovém sále historické budovy, dále byla provedena instalace WIFI ve stejné budově, byl nakoupen kompresor pro zajištění tlako-

vého vzduchu pro restaurátorské dílny, byla pořízena totální geodetická stanice pro archeologické pracoviště a úložiště dat.

Za uvedené období dosáhla organizace výsledku hospodaření ve výši 622 287,84 Kč.

### Odpisy

Odpisy jsou tvořeny z vlastního i svěřeného majetku v souladu se zákonem a Směrnicí rady KHK č. 7.

# Dotace

<b>Dotace – Královéhradecký kraj</b>	<b>Kč</b>
Muzejní neděle 2015	13 000,00
Doprovodné programy k expozicím, výstavám a zvykoslovnému roku 2015	19 000,00
Acta Musei Reginaehradecensis s. A. (časopis)	25 000,00
Rozšíření a zkvalitnění služeb IC na Chlumu	26 000,00
Krajská mykologická poradna a výstava hub v MVČ HK 2015	20 000,00
<b>Celkem</b>	<b>103 000,00</b>

<b>Dotace – Ministerstvo kultury</b>	<b>Kč</b>
Dokumentace obyčeje s kohoutem v Královéhradeckém kraji. Varianta „tlučení kohouta“.	15 000,00
Přechod KS Clavius z formátu UNIMARC na MARC21	29 000,00
Prusko-rakouská válka roku 1866: Výzbroj a výstroj (publikace)	372 000,00
Investiční dotace – Preventivní ochrana před nepříznivými vlivy prostředí ISO/D – Šroubový kompresor	75 800,00
<b>Celkem</b>	<b>491 800,00</b>

<b>Dotace – Státní fond kultury ČR</b>	<b>Kč</b>
Hurá do školy!...v Hradci Králové (publikace)	15 000,00
Pevnost královéhradecká (výstava)	30 000,00
<b>Celkem</b>	<b>45 000,00</b>

<b>Finanční příspěvek – ČV ICOM</b>	<b>Kč</b>
Konference ICOM INTERCOM a ICOMAM	42 000,00
<b>Celkem</b>	<b>42 000,00</b>

<b>Dotace – Statutární město Hradec Králové</b>	<b>Kč</b>
Na vlnách pod plachtami (výstava)	10 000,00
Královéhradecká muzejní noc	15 000,00
Informační centrum na Chlumu	50 000,00
Botanický a zoologický průzkum labské nivy u Třebše – aktualizace a databáze chráněných a ohrožených druhů na území města Hradce Králové a její využití pro prezentaci přírodních hodnot města	82 800,00
Královéhradecká pevnost/C.k. hraniční pevnost Hradec Králové (publikace)	20 000,00
Cílená propagace Muzea východních Čech v Hradci Králové: Muzeum války 1866	40 000,00
Hurá do školy!... v Hradci Králové (publikace)	33 000,00
<b>Celkem</b>	<b>250 800,00</b>

<b>Granty – Dům zahraniční spolupráce</b>	<b>Kč</b>
ERASMUS+ Museum 2020 – Profesionální muzea potřebují profesionální, vzdělané pracovníky	576 568,02
<b>Celkem</b>	<b>576 568,02</b>

<b>Finanční příspěvek – Úřad práce ČR</b>	<b>Kč</b>
Odborné praxe pro mladé do 30 let v Královéhradeckém kraji	36 500,00
<b>Celkem</b>	<b>36 500,00</b>

<b>Jiné příspěvky a finanční dary</b>	<b>Kč</b>
Česká geologická společnost	20 000,00
Obec Radíkovice	20 000,00
<b>Celkem</b>	<b>40 000,00</b>

**Investiční dotace Královéhradeckého kraje**

Investiční dotace Královéhradeckého kraje v roce 2015 nebyly poskytnuty.

**Tvorba a čerpání peněžních fondů****Stav fondů (Kč)**

Název fondu	PZ k 1. 1. 2015	tvorba fondu	čerpání fondu	KZ k 31. 12. 2015	krytí
FRIM	1 248 644	1 645 243	1 542 913	1 350 974	1 350 974
Rezervní fond	977 150	-	-	977 150	977 150
RF z ostatních titulů	-	20 000	20 000	-	-
Fond odměn	488 992	-	-	488 992	488 992
FKSP	172 893	153 133	146 707	179 319	179 319

Finanční fondy organizace jsou plně kryty finančními prostředky.



## Finanční majetek

### Bankovní účty organizace (Kč)

Č. účtu	Název účtu	Stav k 31. 12. 2014 (Poč. st. sled. obd.)	Stav k 31. 12. 2015 (Kon. stavy)
241100	BU KB 78-7777510247	7 552 422,42	9 002 545,80
241200	BU EU KB 115-390250207	-	509 772,03
243020	Běžný účet FKSP	160 576,29	145 161,58

### Ceniny (Kč)

Č. účtu	Název	Stav k 31. 12. 2014 KZ minulého obd.	Stav k 31. 12. 2015 KZ sled. období
263010	Ceniny, známky, kolky	-	-
263020	Ceniny – stravenky à 50,-	31 500,00	61 000,00

Fyzickou inventurou cenin nebyly zjištěny žádné rozdíly.

## Kontrolní systém

V roce 2015 organizaci nebyla stanovena žádná výše odvodů za porušení rozpočtové kázně. Na základě provedených kontrol nebyla stanovena pokuta ani penále.

Dne 10. 6. 2015 byla zahájena kontrola dle ust. § 4 odst. 2, zákona č. 255/2012 Sb., o kontrole a dále dle zákona č. 122/2000 Sb., o ochraně sbírek muzejní povahy, Krajským úřadem Královéhradeckého kraje, odborem regionálního rozvoje, grantů a dotací. Tato kontrola byla ukončena dne 10. 6. 2015 se závěrem: „Muzeum plní úkoly vyplývající z výše uvedených předpisů, má potřebné vnitřní směrnice a řídí se jimi v rámci ročních plánů činnosti. Je trvale kladen důraz na bezpečnost sbírkových předmětů jak v depozitářích, tak i při jejich prezentaci.“

Dne 20. 7. 2015 byla zahájena kontrola Regionální rady regionu soudržnosti Severovýchod za účelem ověření dodržování podmínek ROP SV uvedených ve smlouvě o poskytnutí dotace HK/0092/S ze dne 28. 11. 2008 po dobu sledování udržitelnosti projektu. Kontrola byla ukončena dne 24. 8. 2015 s konstatováním, že nebyly zjištěny žádné nedostatky ohrožující udržitelnost projektu.

Dne 31. 8. 2015 byla zahájena kontrola Ministerstva financí České republiky za účelem přezkoumání hospodaření Královéhradeckého kraje za rok 2015 a jím zřízovaných organizací. Kontrola byla provedena v souladu s ustanovením § 5 zákona č. 420/2004 Sb., o přezkoumání hospodaření územních samosprávných celků a dobrovolných svazků obcí, v souladu

s ustanovením § 4 zákona č. 255/2012 Sb., o kontrole, a v souladu s ustanovením § 20 odst. 1 zákona č. 129/2000 Sb., o krajích. Kontrola konstatovala, že organizace má zavedený funkční kontrolní systém, který vytváří předpoklady pro účelné a hospodárné nakládání se svěřeným majetkem a příspěvků zřizovatele a zjištěná dílčí pochybení mají nízkou významnost.

## Ukončené investiční zakázky

Zakázka 2015	Dodavatel	Kč
Nákup geodetické totální stanice	GEOTRONICS Praha, s.r.o.	130 346
Nákup šroubového kompresoru vč. příslušenství	ALUP CZ, spol. s r.o.	84 393
Nákup Wifi pro historickou budovu vč. instalace	Křížek Petr	215 319
Nákup úložiště dat	Křížek Petr	100 880
Nákup prvků zvukotechnického zařízení vč. jejich instalace	Dancefloor, s.r.o.	175 573

## Autoprovoz

### Provoz vozidel včetně PHM a oprav v roce 2015

Náklady	Kč
<b>CELKOVÉ PROVOZNÍ NÁKLADY AUTODOPRAVY</b>	<b>240 116</b>

Náklady	Ujeto km	Náklady na 1 km v Kč	PHM v Kč	Opravy v Kč
Škoda Octavia	11 706	5,71	21 740,62	45 142,86
Ford Focus	20 812	3,18	37 442,60	28 730,90
Ford Transit	13 813	2,99	28 894,41	12 349,22
Citroën Berlingo	18 406	1,88	27 524,58	7 108,01
VW Transporter	8 301	3,76	19 847,10	11 336,05
<b>Celkem</b>	<b>73 038</b>	-	<b>135 449,31</b>	<b>104 667,04</b>

## Provoz a obnova budov

### DEPOZITÁŘ OPLETALOVA ULICE

Muzeum využívá budovu depozitáře, která je ve vlastnictví Královéhradeckého kraje. V současné době je ve velmi špatném technickém stavu a její vlastník plánuje rekonstrukci včetně rozšíření o přístavbu a novou přírodovědeckou expozici. V součinnosti s vlastníkem budovy se muzeum jako uživatel budovy podílelo na vypracování podkladů k projektové dokumentaci na rekonstrukci budovy. Z toho důvodu se na budově v roce 2015 prováděly jen nutné drobné údržovací práce. Na základě výsledku zadávacího řízení č. VZ 511846 ze dne 8. 7. 2015 byla uzavřena smlouva o dílo s vítězem řízení na zpracování projektové dokumentace. První část projektové dokumentace, která bude sloužit jako podklad k Územnímu rozhodnutí, by měla být dokončena v červnu roku 2016.

### DEPOZITÁŘ RYCHNOV NAD KNĚŽNOU

Prostory, užívané muzeem od října 2014, se nachází v budově bývalého skladu civilní obrany v areálu Oblastní nemocnice Rychnov nad Kněžnou. Prostory užívá muzeum jako depozitář. Budova je dvoupodlažní nevytápěná a má nákladní výtah. V depozitáři jsou umístěny kamenné sbírkové předměty,

materiál k tvorbě výstav, model mamuta a pomocný materiál. I nadále budou prostory využívány pro uložení sbírkových předmětů a pro uložení části mobiliáře z depozitáře v Hradci Králové po dobu provádění jeho rekonstrukce.

### HISTORICKÁ BUDOVA

Historická budova je ve vlastnictví Města Hradce Králové, nachází se na Eliščině nábřeží a slouží k výstavní činnosti. V červnu 2015 byla dokončena rekonstrukce opěrné zdi dvora, kterou prováděl vlastník budovy. Z důvodu této rekonstrukce byl omezen přístup zdravotně postižených občanů do MVČ. I pro další období vlastník budovy plánuje provést dílčí opravy a rekonstrukce, především oken, která jsou ve velmi špatném stavu. Na plánování rekonstrukce se muzeum podílí především z hlediska plánování výstav a akcí, které bude nutno z důvodu rekonstrukce přizpůsobit.

### MUZEUM VÁLKY 1866 NA CHLUMU

Budova Muzea války 1866 na Chlumu a související pozemky jsou ve vlastnictví MVČ. V průběhu roku 2015 byl provoz

muzea, informačního střediska i památníků standardní. Budovy jsou v dobrém technickém stavu, byla na nich prováděna drobná údržba.

### SKLAD ARCHEOLOGICKÉHO MATERIÁLU VŠESTARY

Budova je ve vlastnictví Královéhradeckého kraje a muzeum ji využívá na základě smlouvy o výpůjčce od listopadu roku 2012. Archeologické pracoviště zde má deponován nálezový materiál a pomocný materiál k zajištění archeologického výzkumu.

## Inventarizace majetku a závazků

Na základě příkazu ředitelky č. 7/2015 byla provedena řádná inventarizace majetku ke dni 31. 12. 2015. Jednotlivé dílčí inventarizační komise provedly fyzickou inventuru v období od 9. 11. 2015 do 13. 11. 2015 a od 4. 1. 2016 do 8. 1. 2016. Inventurní seznamy byly řádně vytisknuty z účetního programu.

Během inventarizace bylo zjištěno, že se v muzeu nachází fyzicky nebo morálně zastaralý majetek. Jednotlivé návrhy budou předloženy likvidační a škodní komisi. Zasedání likvidační a škodní komise proběhne v prvním pololetí roku 2016.

Inventarizace byla provedena v souladu s platnými právními normami. Závady nebyly zjištěny.





**Výroční zpráva 2015**  
**Muzea východních Čech v Hradci Králové**

© 2016 Muzeum východních Čech v Hradci Králové  
Eliščino nábřeží 465, 500 01 Hradec Králové 1

Sestavil: Jaroslav Zámečník, DiS.  
a Ing. Šárka Kříčenská na základě  
podkladů jednotlivých oddělení  
Grafická úprava a sazba: Jiří Šinták  
Fotografie: Miroslav Beneš a archiv muzea

e-mail: [muzeum@muzeumhk.cz](mailto:muzeum@muzeumhk.cz)  
[www.muzeumhk.cz](http://www.muzeumhk.cz)





# MUSEUM

MUZEUM VÝCHODNÍCH ČECH  
V HRADCI KRÁLOVÉ



since 1880

[www.muzeumhk.cz](http://www.muzeumhk.cz)