



národní
úložiště
šedé
literatury

Předběžné výsledky Sčítání lidu, domů a bytů 2011: Moravskoslezský kraj

Český statistický úřad
2012

Dostupný z <http://www.nusl.cz/ntk/nusl-204190>

Dílo je chráněno podle autorského zákona č. 121/2000 Sb.

Tento dokument byl stažen z Národního úložiště šedé literatury (NUŠL).

Datum stažení: 22.05.2024

Další dokumenty můžete najít prostřednictvím vyhledávacího rozhraní nusl.cz .

SLDB 2011

Praha, únor 2012

Kód publikace: 02080-12

Č. j. : 34/2012 - 61

Předběžné výsledky Sčítání lidu, domů a bytů 2011 Moravskoslezský kraj

Zpracoval:

Odbor statistiky obyvatelstva

Ředitel odboru:

Ing. Josef Škrabal

Kontaktní zaměstnanec:

Ing. Miloslav Glozyga, e-mail: miloslav.glozyga@scitani.cz

Krajská správa ČSÚ

v Ostravě,

oddělení informačních služeb:

tel.: 595 131 230, e-mail: infoservis_ov@czso.cz

Zajímají Vás nejnovější údaje o inflaci, HDP, obyvatelstvu, průměrných mzdách a mnohé další? Najdete je na stránkách ČSÚ na Internetu: **www.czso.cz**

ISBN 978-80-250-2159-0

© Český statistický úřad, Praha, 2012

OBSAH

| | |
|---|-----------|
| Úvod..... | 5 |
| Metodické vysvětlivky | 7 |
| Mapa administrativního členění kraje | 8 |
| Mapa měst a městysů v kraji | 8 |
| Komentář k předběžným výsledkům SLDB 2011 v kraji | 9 |
| | |
| TABULKY S PŘEDBĚŽNÝMI VÝSLEDKY SLDB 2011 | 13 |
| Tab. 1.1 Obyvatelstvo podle pohlaví, druhu pobytu, rodáci a cizinci podle velikostních skupin obcí v kraji | 14 |
| Tab. 1.2 Obyvatelstvo podle pohlaví, druhu pobytu, rodáci a cizinci podle správních obvodů obcí s rozšířenou působností v kraji | 15 |
| Tab. 2.1 Obyvatelstvo podle věku podle velikostních skupin obcí v kraji | 16 |
| Tab. 2.2 Obyvatelstvo podle věku podle správních obvodů obcí s rozšířenou působností v kraji | 17 |
| Tab. 3.1 Obyvatelstvo podle rodinného stavu podle velikostních skupin obcí v kraji..... | 18 |
| Tab. 3.2 Obyvatelstvo podle rodinného stavu podle správních obvodů obcí s rozšířenou působností v kraji | 19 |
| Tab. 4.1 Obyvatelstvo ve věku 15 a více let podle nejvyššího ukončeného vzdělání podle velikostních skupin obcí v kraji | 20 |
| Tab. 4.2 Obyvatelstvo ve věku 15 a více let podle nejvyššího ukončeného vzdělání podle správních obvodů obcí s rozšířenou působností v kraji..... | 21 |
| Tab. 5.1 Obyvatelstvo podle ekonomické aktivity podle velikostních skupin obcí v kraji | 22 |
| Tab. 5.2 Obyvatelstvo podle ekonomické aktivity podle správních obvodů obcí s rozšířenou působností v kraji | 23 |
| Tab. 6.1 Obyvatelstvo podle národnosti podle velikostních skupin obcí v kraji | 24 |
| Tab. 6.2 Obyvatelstvo podle národnosti podle správních obvodů obcí s rozšířenou působností v kraji | 25 |
| Tab. 7.1 Obyvatelstvo podle náboženské víry podle velikostních skupin obcí v kraji | 26 |
| Tab. 7.2 Obyvatelstvo podle náboženské víry podle správních obvodů obcí s rozšířenou působností v kraji | 27 |
| Tab. 8.1 Obyvatelstvo podle státního občanství podle velikostních skupin obcí v kraji | 28 |
| Tab. 8.2 Obyvatelstvo podle státního občanství podle správních obvodů obcí s rozšířenou působností v kraji | 29 |
| Tab. 9.1 Obydlené domy podle druhu domu, vlastníka domu a období výstavby podle velikostních skupin obcí v kraji | 30 |

| | |
|---|-----------|
| Tab. 9.2 Obydlené domy podle druhu domu, vlastníka domu a období výstavby podle správních obvodů obcí s rozšířenou působností v kraji | 31 |
| Tab. 10.1 Neobydlené domy podle druhu domu a důvodu neobydlenosti podle velikostních skupin obcí v kraji | 32 |
| Tab. 10.2 Neobydlené domy podle druhu domu a důvodu neobydlenosti podle správních obvodů obcí s rozšířenou působností v kraji | 33 |
| Tab. 11.1 Obydlené byty podle právního důvodu užívání bytu, vybavenosti osobním počítačem a vybavenosti sociálním zařízením podle velikostních skupin obcí v kraji | 34 |
| Tab. 11.2 Obydlené byty podle právního důvodu užívání bytu, vybavenosti osobním počítačem a vybavenosti sociálním zařízením podle správních obvodů obcí s rozšířenou působností v kraji | 35 |
| Tab. 12.1 Obydlené byty podle převládajícího způsobu vytápění, energie používané k vytápění a vybavenosti plynem podle velikostních skupin obcí v kraji | 36 |
| Tab. 12.2 Obydlené byty podle převládajícího způsobu vytápění, energie používané k vytápění a vybavenosti plynem podle správních obvodů obcí s rozšířenou působností v kraji | 37 |
| Tab. 13 Vybrané údaje podle obcí v kraji | 38 |
| | |
| GRAFICKÁ PŘÍLOHA | 45 |
| Graf č. 1 Obyvatelstvo podle věku mezi sčítáními 1961 až 2011 | 47 |
| Kartogram č. 1 Změna počtu obyvatel ve správních obvodech obcí s rozšířenou působností krajů a v krajích mezi sčítáními 2001 a 2011..... | 47 |
| Graf č. 2 Obyvatelstvo ve věku 15 a více let podle nejvyššího ukončeného vzdělání mezi sčítáními 1980 až 2011 | 48 |
| Kartogram č. 2 Změna podílu osob s vysokoškolským vzděláním mezi sčítáními 1980 až 2011 a podíl osob se středním vzděláním (bez maturity) podle krajů | 48 |
| Graf č. 3 Obyvatelstvo podle náboženské víry podle krajů (SLDB 2011)..... | 49 |
| Kartogram č. 3 Podíl nezaměstnaných na ekonomicky aktivních ve správních obvodech obcí s rozšířenou působností krajů a v krajích (SLDB 2011) | 49 |
| Graf č. 4 Podíl bytů připojených na internet při sčítání 2001 a 2011 podle velikostních skupin obcí v kraji | 50 |
| Kartogram č. 4 Podíl bytů s ústředním nebo etážovým vytápěním ve správních obvodech obcí s rozšířenou působností krajů a v krajích (SLDB 2011) | 50 |

ÚVOD

Sčítání lidu, domů a bytů 2011 se v České republice uskutečnilo k 26. březnu 2011. Rozhodným okamžikem, ke kterému se veškerá data zjišťovala, byla půlnoc z 25. na 26. březen 2011.

Stejně tak, jako předchozí sčítání, bylo i sčítání 2011 součástí celosvětového programu populačních a bytových censů, které koordinuje OSN ve spolupráci se Statistickým úřadem Evropských společenství (Eurostat). Česká republika se tak zařadila mezi více než 200 zemí světa, které sčítání realizovaly kolem roku 2010.

Pro země EU bylo provedení sčítání povinné. Závazným dokumentem se stalo Nařízení Evropského Parlamentu a Rady ES č. 763/2008 ze dne 9. července 2008 o sčítání lidu, domů a bytů, které mj. stanovilo, že sčítání ve všech členských státech Evropského společenství proběhne ve stejném roce, a to v roce 2011. Součástí Nařízení je i seznam povinných témat, za která jsou vyžadována data a také termín pro předání zpracovaných údajů Evropské komisi a Eurostatu (do 27 měsíců po skončení roku 2011, tj. do konce března 2014).

Právním rámcem pro sčítání v ČR je zákon č. 296/2009 Sb. ze dne 22. července 2009 o sčítání lidu, domů a bytů v roce 2011. Na základě tohoto zákona za přípravu, organizaci, samotné provedení sčítání, zpracování a zpřístupnění jeho výsledků zodpovídá Český statistický úřad. Jeho smluvním partnerem pro provedení terénních prací při sčítání byla Česká pošta, s. p. Na sčítání lidu se podílely mnohé další instituce a úřady, zejména pak úřady obcí, krajské úřady, Magistrát hlavního města Prahy a některé ústřední správní úřady (Ministerstvo vnitra, Ministerstvo obrany, Ministerstvo zahraničních věcí, Ministerstvo spravedlnosti, Český úřad zeměměřický a katastrální).

Publikace předběžných výsledků přináší poměrně široký rozsah základních souhrnných informací za obyvatele, domy a byty v třídění podle velikostních skupin obcí a podle správních obvodů obcí s rozšířenou působností; je obohacena o vybrané ukazatele podle jednotlivých obcí kraje v třídění podle okresů. Do značné míry obsahová stabilita jednotlivých sčítání umožnila doplnit nejnovější údaje za kraj i o vývoj některých základních charakteristik obyvatel, domů a bytů za posledních 50 let s využitím srovnatelných informací ze sčítání 1961 až 2001.

Publikace z předběžných výsledků sčítání 2011 jsou vydány samostatně za jednotlivé kraje České republiky a také souhrnně za Českou republiku s podrobnějším územním pohledem podle velikostních skupin obcí a s mezikrajským srovnáním. Předběžné výsledky jsou zároveň zveřejněny na internetových stránkách ČSÚ www.czso.cz.

Český statistický úřad děkuje všem spolupracujícím úřadům, institucím a organizacím, které se podílely na přípravě a provedení sčítání. Především však děkuje občanům České republiky a všem, kteří se sčítání lidu, domů a bytů 2011 zúčastnili.

Veškerá práva vydavatele vyhrazena. Reprodukce výňatků z této publikace lze pořizovat, pokud je uveden jejich zdroj, s výjimkou reprodukce pro komerční účely. Citace mohou být zveřejněny jen s uvedením názvu této publikace. V ostatních případech je nutné žádat svolení ČSÚ k publikaci dat.

Ležatá čárka (-) v tabulce na místě čísla značí, že se jev nevyskytoval.

Tečka (.) na místě čísla značí, že údaj není k dispozici nebo je nespolehlivý.

Ležatý křížek (x) značí, že zápis není možný z logických důvodů.

Nula (0) se v tabulce používá pro označení číselných údajů menších než polovina zvolené měřicí jednotky.

Výpočty v tabulkách jsou prováděny z nezaokrouhlených údajů (včetně součtů).

Publikované údaje jsou platné k 31. 1. 2012, zpřesňují údaje publikované již dříve.

METODICKÉ VYSVĚTLIVKY

Předběžné výsledky sčítání lidu, domů a bytů k 26. březnu 2011 obsahují údaje

- o obyvatelstvu podle místa trvalého pobytu,
- o domech trvale obydlených i neobydlených,
- o bytech.

Celkový počet **obyvatel** zahrnuje osoby, které měly k 26. 3. 2011 na území České republiky trvalý nebo povolený přechodný pobyt. Povoleným přechodným pobytem se dle zákona 296/2009 Sb., o sčítání lidu, domů a bytů v roce 2011 rozumí pobyt cizince na území České republiky delší než 90 dnů, pobyt občana členského státu Evropské unie, který na území České republiky hodlá přechodně pobývat po dobu delší než 3 měsíce a pobyt cizince, kterému byla na území České republiky udělena mezinárodní ochrana formou azylu nebo dočasná ochrana. Povolený přechodný pobyt je srovnatelný s dlouhodobým pobytem cizinců v roce 2001.

Adresa místa trvalého pobytu nebyla součástí zjišťovaných údajů, ale byla přebírána z administrativního zdroje – informačního systému evidence obyvatel Ministerstva vnitra České republiky.

Ekonomická aktivita charakterizuje ekonomický status sčítané osoby, tj. její zařazení mezi zaměstnané, nezaměstnané nebo ekonomicky neaktivní. Mezi zaměstnané patří všechny osoby ve věku 15 a více let, které byly v rozhodný okamžik sčítání v placeném zaměstnání v pozici zaměstnance, nebo patřily mezi zaměstnavatele či samostatně činné, případně byly pomáhajícími členy rodiny. Délka pracovního úvazku ani charakter pracovní aktivity (trvalý, dočasný) není rozhodující. Do kategorie zaměstnaných se řadí i pracující důchodci, pracující studenti a učni a ženy na mateřské dovolené (v trvání 26 nebo 37 týdnů). Mezi nezaměstnané osoby patří osoby bez práce, které práci aktivně hledají a jsou připraveny k okamžitému nástupu. Ekonomicky neaktivní jsou všechny osoby, které v rozhodný okamžik sčítání nebyly zaměstnány ani nesplňovaly podmínku pro zařazení mezi nezaměstnané.

Národnost a náboženská víra byly otázkami dobrovolnými. Počet osob, které využily možnosti nechat otázku bez odpovědi, je uveden ve sloupci „neuvedeno“.

Údaje o jednotlivých národnostech nezahrnují osoby s dvojí národností.

Počet věřících osob zahrnuje kromě osob věřících, které uvedly konkrétní církev či náboženskou společnost, i osoby, které deklarovaly svou víru, ale současně jednoznačně uvedly, že se k žádné církvi ani náboženské společnosti nehlásí.

Státní občanství je definováno jako právní svazek mezi osobou a státem. V údajích o státním občanství konkrétních států nejsou zahrnuty osoby s dvojím občanstvím. Cizinec je osoba s jiným státním občanstvím, než je občanství České republiky.

Trvale obydlené **domy** jsou domy, ve kterých má evidováno trvalé bydliště alespoň jedna osoba.

Vlastnické formy domů nejsou plně metodicky srovnatelné s údaji roku 2001. Do roku 2001 byla za bytová družstva považována pouze stavební bytová družstva zakládaná podle zákona č. 27/1959 Sb., případně družstva z nich oddělená. Při sčítání 2011 byla za bytová družstva považována všechna družstva, která zajišťují bytové potřeby svých členů. Patří mezi ně i lidová bytová družstva (LBD), pokud k datu sčítání nedošlo k převodu bytů do vlastnictví. LBD byla v předchozích sčítáních zahrnována do vlastnictví obce a státu. Spoluvlastnictví vlastníků bytů (jednotek) bylo zjišťováno samostatně poprvé při sčítání 2011. Patří sem domy, u kterých jsou vlastníci jednotek uvedeni v katastru nemovitostí jako spoluvlastníci domu. Kombinace vlastníků zahrnuje všechny případy kombinace různých vlastnických forem (nejčastějším případem je spoluvlastnictví fyzických osob a bytového družstva).

Obydlené **byty** jsou byty, u kterých byla obydlenost deklarována na sčítacím formuláři.

Právní důvod užívání bytu specifikuje oprávnění užívat byt z hlediska jeho uživatele. Byt v osobním vlastnictví je byt, jehož uživatel je evidován v katastru nemovitostí jako vlastník jednotky (bytu). Byt nájemní je byt užívaný na základě nájemní smlouvy. Mezi byty nájemní patří i byty pronajaté, kdy pronajímatel může být i vlastníkem jednotky. Mezi byty družstevní patří byty ve vlastnictví družstva, přičemž uživatel bytu je současně členem bytového družstva.

Údaje ze sčítání 1961 až 2001 byly přepočteny na území platné k datu sčítání 2011. Do velikostních skupin byly obce zařazeny podle počtu obyvatel, kteří při jednotlivých sčítáních bydleli na území obce platném k 1. lednu 2011.

Mapa administrativního členění kraje



Mapa měst a městysů v kraji



KOMENTÁŘ K PŘEDBĚŽNÝM VÝSLEDKŮM SLDB 2011 V MORAVSKOSLEZSKÉM KRAJI

Předběžné výsledky Sčítání lidu, domů a bytů 2011 jsou zpracovány podle místa trvalého bydliště sčítaných osob. Údaje jsou tak srovnatelné s předchozími sčítáními, výsledky těchto sčítání byly přepočteny na územní strukturu krajů, okresů, správních obvodů i obcí platnou k 1. lednu 2011.

OBYVATELSTVO

V Moravskoslezském kraji žilo k 26. 3. 2011 podle předběžných výsledků 1 236 028 obyvatel, což je téměř o 29 tisíc lidí méně, než bylo sečteno v roce 2001. Žen je k rozhodnému okamžiku sčítání 631 131, což je o 16 tisíc méně a mužů 604 897, což je o téměř 13 tisíc méně než v roce 2001. Moravskoslezský kraj zaujímá s podílem 11,7 % počtu obyvatel třetí místo v České republice za krajem Středočeským a Hlavním městem Praha. Před deseti lety zaujímal místo první a jako jediný spolu s krajem Zlínským a Olomouckým znamenal pokles počtu obyvatel proti SLDB 2001. Od sčítání v roce 1961 do roku 1991 počet obyvatel kraje vždy rostl. Zlom nastal při sčítání v roce 2001, kdy počet obyvatel klesl o více než 13 tisíc obyvatel a pokles dále pokračuje.

Proti SLDB 2001 došlo k nejvyššímu poklesu počtu obyvatel v okresech Karviná, o více jak 15 tisíc obyvatel, Ostravě – městě o 11 tisíc a Bruntál o více než 3 tisíce. V okresech Nový Jičín a Opava došlo jen k mírnému poklesu v řádu stovek obyvatel. Opačný trend byl zaznamenán v okrese Frýdek-Místek, kde došlo k nárůstu počtu obyvatel proti sčítání 2001 o více než 2 tisíce obyvatel. Porovnáním počtu obyvatel ve správních obvodech obcí s rozšířenou působností došlo ve většině k poklesu obyvatel proti sčítání v roce 2001 s výjimkou správních obvodů Bílovec, Frenštátu pod Radhoštěm, Frýdku-Místku, Frýdlantu nad Ostravicí, Hlučína a Kravař, kde počet obyvatel naopak vzrostl.

Podle velikostních skupin obcí došlo ve srovnání posledních dvou sčítání k přírůstku obyvatel u obcí s počtem obyvatel 500 – 999, 2000 – 9999 (zvýšil se i počet obcí v těchto kategoriích), u všech ostatních došlo k poklesu obyvatel. Z pohledu vývoje počtu obyvatel ve městech došlo v drtivé většině ke snižování počtu obyvatel v posledním desetiletí s výjimkou měst Bílovec, Kravaře a Odry. Relativně nejvíce obyvatel ubylo např. v městě Orlová (o 10,1 %, o více než 3,5 tisíce obyvatel), Karviná (o 8,5 %, o více než 5 tisíc obyvatel), a v Havířově (o 7,2 %, o 6 tisíc obyvatel). Absolutně nejvíce ubylo obyvatel v Ostravě (o více než 14 tisíc).

Zajímavým ukazatelem je podíl „rodáků“ – osob, které se narodily ve stejné obci, v jaké mají současné trvalé bydliště. V Moravskoslezském kraji činí 52,7 % a podobně jako v ostatních moravských krajích a Hlavním městě Praze tvoří zde rodáci stále o něco více než polovinu obyvatel. V rámci okresů Moravskoslezského kraje je nejvyšší podíl „rodáků“ v okrese Opava 57,8 % a Ostrava 56,2 % a nejnižší je v okrese Bruntál 46,1 % a Karviná 48,6 %. Ve srovnání s minulým sčítáním došlo k poklesu podílu „rodáků“ jak za celý kraj, tak i ve všech šesti okresech, a to nejvíce v okrese Ostrava – město o 5 procentních bodů na 56,2 %.

Srovnání věkové struktury obyvatelstva při sčítáních v roce 2011 a 2001 potvrzuje trend postupného stárnutí populace. Podíl osob v produktivním věku (15 – 64 let) se sice od posledního sčítání skoro nezměnil a představuje 70 % obyvatelstva, počet osob v postproduktivním věku (65 a více let) však v roce 2011 již převažuje nad dětskou složkou populace (0 – 14 let), zatímco ještě při posledním sčítání 2001 tomu bylo naopak. K 26. 3. 2011 bylo v Moravskoslezském kraji 191 tisíc osob ve věku 65 a více let, což představuje 15,5 % populace, počet dětí do 14 let dosahoval 179 tisíc, tj., 14,5 %. Za deset let se počet obyvatel v produktivním věku snížil o 3,0 %, počet starších 65 let se zvýšil absolutně o více jak 35 tisíc, podíl i absolutní počet dětí do 14 let se od sčítání v roce 1980 stále snižuje. Mezi roky 2001 a 2011 nebyl již pokles tak výrazný jako v předchozích desetiletích, nicméně trend přetrvává.

Situace ve všech okresech je obdobná jako v celém Moravskoslezském kraji, kromě okresu Frýdek-Místek, kde došlo ve srovnání sčítání 2011 s rokem 2001 k mírnému nárůstu obyvatel v produktivním věku.

Struktura obyvatel podle rodinného stavu je u mužů a žen odlišná. Zatímco ještě v roce 2001 mezi muži a ženami měly nejvyšší podíl osoby žijící v manželství (47 % resp. 45 %), v roce 2011 je podobné rozložení zachováno pouze u žen, kde největší podíl představují ženy vdané (40,4 %), následované svobodnými (35,4 %). Mezi muži je již největší skupina svobodných (45,2 %), podíl ženatých mužů je o něco nižší (42,3 %). U mužů i žen došlo za deset let k poklesu počtu i podílu ženatých/vdaných osob v populaci, naopak vzrostlo zastoupení svobodných a rozvedených. Tento vývoj není nijak překvapivý vzhledem k počtům sňatků a rozvodů v posledních dvaceti letech. Počet ovdovělých žen v populaci je, vzhledem k jejich vyšší naději dožití, 5krát vyšší než počet ovdovělých mužů. Vývoj za posledních deset let za jednotlivé okresy Moravskoslezského kraje kopíruje vývoj celého kraje.

Nadále pokračoval trend postupného zvyšování vzdělanostní úrovně obyvatelstva. I v roce 2011 nejpočetnější skupinou (téměř 367 tisíc) zůstávají osoby se středním vzděláním bez maturity (vč. vyučení), přestože

se jejich počet i podíl za deset let snížil. Dlouhodobě roste zastoupení lidí s vyššími stupni vzdělání. Počet osob s úplným středním vzděláním (s maturitou) nebo vyšším odborným vzděláním se oproti sčítání 2001 zvýšil téměř o 12 % na 310 tisíc v roce 2011. Ještě výraznější – více než 48procentní – byl nárůst počtu vysokoškolsky vzdělaných osob, kterých bylo sečteno více než 120 tisíc a představují tak v krajském průměru přes 11 % obyvatel.

Ve všech okresech Moravskoslezského kraje došlo od sčítání 2001 k nárůstu podílu osob s vysokoškolským vzděláním. Nejvyšší podíl v roce 2011 je v okrese Ostrava-město (více než 14 %) a nejnižší v okrese Bruntál (8 %).

Přibližně polovinu populace (597 tisíc osob) představují osoby ekonomicky aktivní, z nich bylo v době sčítání 2011 přes 73 tisíc nezaměstnaných. Z více než 524 tisíc osob, které měly práci k datu sčítání, pracovaly čtyři pětiny v postavení zaměstnance, cca 52 tisíc jako osoby samostatně výdělečně činné. Sečteno bylo více než 571 tisíc ekonomicky neaktivních osob (především nepracujících důchodců a dětí).

Ve srovnání s předchozím sčítáním v roce 2001 výrazně poklesl podíl osob, které se přihlásily k nejčetnější – české národnosti. V roce 2001 deklarovalo českou národnost přibližně 1 103 tisíce obyvatel Moravskoslezského kraje, tedy více než 87 %. V roce 2011 českou národnost uvedlo do formulářů téměř 779 tisíc, tedy 63 % populace. Tento úbytek byl ale pouze částečně ve prospěch jiných národností. Hlavním důvodem úbytku je skutečnost, že značná část obyvatelstva využila zákonem dané možnosti na otázky národnosti a náboženského vyznání neodpovědět. Učinilo tak více než 300 tisíc osob, tedy asi 24 % populace. Při sčítání v roce 2001 otázku na národnost nezodpovědělo pouze 1,8 % lidí, tedy asi 14krát méně.

Moravskou národnost uvedlo při tomto sčítání 47 tisíc osob, což je více než 63% nárůst proti předchozímu sčítání. Počet osob deklarujících národnost slezskou se ve srovnání s rokem 2001 mírně zvýšil, zůstal ale nadále poměrně malý (11,3 tisíc osob).

Tradiční národnostní menšiny – slovenská, polská a německá zaznamenaly stejně jako česká národnost úbytek počtu příslušníků. K romské národnosti se přihlásilo v roce 2011 pouze 711 osob.

Rovněž změny vývoje resp. struktury obyvatelstva podle náboženské víry byly ovlivněny vysokou mírou non-response, při sčítání 2011 totiž téměř 547 tisíc, tedy více než 44 % obyvatel Moravskoslezského kraje ponechalo otázku na svou náboženskou víru bez odpovědi (v roce 2001 to bylo jen 7,5 %). Z těch, kteří na otázku odpověděli, přes 53 % deklarovalo, že jsou bez náboženské víry. Věřící hlásící se k některé konkrétní církvi či náboženské společnosti představovali v roce 2011 celkovým počtem 225 tisíc pouze 18,2 % populace. Ve srovnání s rokem 2001 tento počet klesl na méně než polovinu. Naopak více než 93 tisíc osob označilo sama sebe jako věřící, ale nehlásící se k žádné církvi ani náboženské společnosti.

Nejvyšší počty věřících hlásících se k některé konkrétní církvi se přihlásily stejně jako v minulosti k Církvi římskokatolické – 161 tisíc, tj. přibližně osmina obyvatelstva a více než 70 % ze všech věřících, kteří se přihlásili ke konkrétní církvi. Ve srovnání s rokem 2001 to však představuje úbytek věřících o více než 60 %, obdobná je situace i u dalších dvou nejpočetnějších církví – Českobratrské církve evangelické a Církve československé husitské.

Z hlediska státního občanství se struktura obyvatel proti sčítání 2001 změnila ve prospěch cizinců, jejichž počet přesáhl 21 tisíc. V průběhu deseti let počet cizinců, tedy osob s jiným státním občanstvím než ČR, vzrostl skoro na dvojnásobek. Cizinci v Moravskoslezském kraji představují 1,7 % populace.

Nejpočetnější z cizinců je skupina obyvatel se slovenským státním občanstvím, která tvoří s počtem 6 tisíc osob 0,5 % z celkové populace kraje. Významně jsou dále zastoupeni cizinci z Polska (téměř 5 tisíc) a Vietnamu (4 tisíce).

DOMY

Sčítáním bylo v Moravskoslezském kraji k 26. 3. 2011 sečteno 194 420 domů, tj. budov určených primárně k bydlení (např. rodinné a bytové domy, penziony apod.) popř. i k jiným účelům, ale existuje v nich minimálně jeden byt (např. škola s bytem). Do počtu domů byly zařazeny i budovy nepatřící do žádné z výše uvedených skupin, ale byly v nich hlášeny osoby k trvalému pobytu (např. ohlašovny pobytu).

Z uvedeného celkového počtu domů jich bylo k datu sčítání trvale obydleno 173 067 domů tj. plných 89 %. Srovnáním výsledků s údaji zjištěnými při sčítání před deseti lety je zřejmé, že se jak počet domů celkem tak i těch trvale obydlených výrazně zvýšil, a to o 7,5 resp. o 7,0 %. Zároveň se za sledované období poněkud snížil podíl obydlených domů (o 0,4 procentního bodu).

Z dlouhodobého pohledu je patrné, že období mezi léty 2001 a 2011 bylo charakteristické nejdynamičtějším růstem počtu obydlených domů, a to jak v absolutním tak i relativním vyjádření. Přírůstek obydlených domů v tomto období byl více jak dvojnásobný oproti předchozímu desetiletí.

Z pohledu velikostní struktury obcí je patrné, že největší nárůst počtu obydlých domů je registrován v obcích s počtem od 5 do 10 tisíc obyvatel. V těchto obcích se počet obydlých domů za poslední desetiletí zvýšil o 5 215 domů, tj. o 27,8 %. Naopak úbytek obydlého domovního fondu byl za stejné období zaznamenán jen v malých obcích s počtem 200 – 499 obyvatel, a to o 378 domů tj. o 7,2 % domovního fondu.

Nárůst počtu obydlých domů za období mezi sčítáními 2001 a 2011 byl zaznamenán ve všech správních obvodech obcí s rozšířenou působností s výjimkou jediného, a to správního obvodu Orlová. Zde došlo k úbytku celkového domovního fondu o 25 domů, z čehož 10 domů bylo obydlých.

Období výstavby (včetně přestavby domů) v posledním desetiletí bylo uvedeno u 18 322 obydlých domů. Nová výstavba se jednoznačně koncentrovala do segmentu rodinných domů. Z pohledu územní struktury byl absolutně i relativně nejvyšší podíl obydlých domů s obdobím výstavby po roce 2001 v okrese Frýdek-Místek, kde činí 12,5 % z celkového počtu obydlých domů. V ostatním okresech se tento podíl pohyboval mezi 8 až 10 % (Bruntál, Karviná, Opava), resp. kolem 11 % (Nový Jičín a Ostrava).

Změna druhové struktury obydlých domů i z pohledu vlastnické struktury potvrdila očekávané tendence. V posledním desetiletí se výrazně zvýšil především počet obydlých rodinných domů (o více jak 10,5 tisíce, tj. o 7,8 %). Tento nárůst odpovídal trendům i z předchozích dvou desetiletí, byl však ještě dynamičtější. Za posledních deset let se zvýšil i počet bytových domů (o 732 domů, tj. o 3,0 %) a zastavil se tak proces poměrně výrazného poklesu počtu bytových domů z předchozích dvou desetiletí.

Proces privatizace domovního fondu probíhající s různou intenzitou od začátku devadesátých let se odrazil ve změně podílů právních forem vlastnictví obydlých domů. I v posledním desetiletí o téměř polovinu klesl počet domů ve vlastnictví obce či státu. I když se tento pokles přeje jen ve své míře zpomalil oproti předchozímu desetiletí, kdy byl zaznamenán u téměř dvou třetin domů s tímto vlastnickým vztahem. Větší podíl (cca 5 %) u trvale obydlých bytů v majetku státu či obce zůstává na Ostravsku a Karvinsku (urbanizovaném území) a také na Bruntálsku.

Převládajícím vlastníkem domů je fyzická osoba (83,5 % trvale obydlých domů k datu sčítání 2011). Podíl této vlastnické formy se i v posledním desetiletí výrazně zvýšil (o 9,3 %). Navíc bylo při sčítání v roce 2011 zjištěno dalších 6 782 domů ve spoluvlastnictví vlastníků bytů (de facto forma vlastnictví fyzických osob). Tento druh vlastnictví domu tak již přesáhl počet domů ve vlastnictví obce, státu či ve vlastnictví bytových družstev. Všechny tyto změny vlastnických forem v posledním desetiletí byly výsledkem finalizace privatizačního procesu.

Jako neobydlých bylo sečteno 21 353 domů tj. 11 % z celkového domovního fondu. Tento počet se v posledních třiceti letech poměrně výrazně zvýšil, ale nárůst v posledním desetiletí je relativně menší (pouze o 11,3 %). Neobydlé byly převážně rodinné domy (93,5 % z celkového počtu neobydlých domů) přitom nejčastějším důvodem neobydlivosti – zhruba ve třetině případů byla skutečnost, že se rodinný dům využívá k rekreaci. U značného počtu neobydlých domů zůstal ale důvod neobydlivosti nezjištěn.

Největší podíl neobydlých domů je na Bruntálsku (více než 1/5 domovního fondu), v ostatních okresech se tento podíl pohybuje od cca 7 % na Karvinsku a Ostravsku po 9 – 12 % na Opavsku, Novojičínsku a Frýdecko-Místecku.

Za uplynulých deset let se zvýšil počet neobydlých domů prakticky ve všech velikostních skupinách obcí s výjimkou středně velkých obcí (1 – 2 tisíce obyvatel) a v malých obcích od 200 do 499 obyvatel. Zde se v prvním případě počet neobydlých domů snížil o 67 (na 3 943 neobydlých domů celkem), v druhém případě o 73 (na celkový počet 1 894 neobydlých domů).

BYTY

K datu sčítání bylo na území kraje sečteno celkem 460 513 obydlých bytů.

Od roku 1991 se podstatným způsobem změnila vlastnická struktura bytového fondu. Především v posledním desetiletí došlo k masivnímu přechodu bytů nájemních do kategorie bytů v osobním vlastnictví. Podíl bytů v osobním vlastnictví se za posledních dvacet let zvýšil z 1,1 % na 18,7 % z celkového počtu obydlých bytů. Nicméně rozhodující část obydlého bytového fondu – prakticky třetina – jsou byty ve vlastním domě. Více než sedmiprocentní nárůst bytů ve vlastním domě za uplynulé desetiletí koresponduje s obdobným nárůstem počtu rodinných domů.

Družstevní byty se po výraznějším poklesu jejich počtu v letech 1991 až 2001 početně snížily i v posledním desetiletí, ale již jen nevýrazně (o 1,4 %). Jejich počet je srovnatelný s počtem bytů v osobním vlastnictví. Mimořádně velký podíl družstevních bytů má bytový fond v okresech Ostrava (28,4 %) a Karviná (25,0 %).

Základní vybavenost bytů sociálními zařízeními typu koupelny resp. sprchovacího koutu a splachovacím záchodem se dále zvýšila. Drtivá většina obývaného bytového fondu (98,2 % resp. 97,4 % v případě splachovacího záchodu) je tímto standardem vybavena.

Jedinou otázkou směřující k vybavenosti bytů byl dotaz na možnost využití personálního počítače. Již téměř 60 % bytových domácností uvedlo, že je osobním počítačem vybaveno. V této oblasti došlo k zásadní změně ve srovnání s údajem zjištěným před deseti lety, kdy jen něco málo přes 13 % domácností touto tehdy vymožeností disponovalo. Jestliže připojení k internetu v minulém sčítání deklarovalo jen necelých 40 % domácností s počítačem, při tomto sčítání se již připojení k internetu stává nedílnou součástí počítačové výbavy – má jej 93,8 % bytů vybavených počítačem.

Během posledního desetiletí se rovněž o 1,4 procentního bodu zvýšil podíl obydlených bytů, do kterých je zaveden plyn. Tento podíl již činí 81,3 % a je nejvyšší ze všech krajů.

Poněkud se změnil převládající způsob vytápění bytů. Snížil se podíl bytů lokálně vytápěných kamny ze 7,9 % na 5,6 % na úkor zvýšeného podílu bytů vytápěných ústředním resp. etážovým topením (z 89,3 % v roce 2001 na 91,7 % v roce 2011).

Pokud jde o druh energie používané k vytápění, v posledním desetiletí se opět poněkud zvýšil podíl plynu (o 1,0 procentního bodu na 34,5 %) i elektřiny (o 0,7 procentního bodu na 4,0 %). Zřetelně klesá zájem o topení uhlím (pokles o 3,8 procentního bodu na 6,4 %) a naopak se zvýšil podíl bytů vytápěných dřevem – na dvojnásobek. Vzhledem k vysoké urbanizaci území a tím i charakteru bytové výstavby jsou byty v Moravskoslezském kraji ze 43,8 % vytápěny dálkově z kotelny umístěné mimo dům. Počet i podíl takto vytápěných bytů se však v posledním desetiletí zřetelně snížil (podílově o 5,8 procentního bodu).

TABULKY S PŘEDBĚŽNÝMI VÝSLEDKY SLDB 2011

Tab 1.1 Obyvatelstvo podle pohlaví, druhu pobytu, rodáci a cizinci podle velikostních skupin obcí v kraji

výsledky podle trvalého bydliště

Území: Moravskoslezský kraj

| Datum sčítání, velikostní skupiny obcí | Počet obcí | Obyvatelstvo celkem | v tom | | v tom s pobytem | | Narození v obci trvalého bydliště | Z celku cizinci |
|---|------------------|---------------------|----------------|----------------|------------------|---------------|-----------------------------------|-----------------|
| | | | muži | ženy | trvalým | dlouhodobým | | |
| 1.3.1961 | 449 | 1 028 762 | 503 357 | 525 405 | 1 028 762 | . | . | . |
| 1.12.1970 | 406 | 1 166 807 | 572 032 | 594 775 | 1 166 807 | . | . | . |
| 1.11.1980 | 165 | 1 257 090 | 615 376 | 641 714 | 1 257 090 | . | . | . |
| 3.3.1991 | 269 | 1 278 726 | 625 288 | 653 438 | 1 278 726 | . | 655 670 | . |
| 1.3.2001 | 299 | 1 265 019 | 617 865 | 647 154 | 1 261 677 | 3 342 | 697 108 | 11 813 |
| 26.3.2011^[1] | 300 | 1 236 028 | 604 897 | 631 131 | 1 224 447 | 11 581 | 651 889 | 21 423 |
| Přírůstek (úbytek) mezi sčítáními | | | | | | | | |
| 1961 - 1970 | absolutně | -43 | 138 045 | 68 675 | 69 370 | 138 045 | . | . |
| | index (v %) | 90,4 | 113,4 | 113,6 | 113,2 | 113,4 | . | . |
| 1970 - 1980 | absolutně | -241 | 90 283 | 43 344 | 46 939 | 90 283 | . | . |
| | index (v %) | 40,6 | 107,7 | 107,6 | 107,9 | 107,7 | . | . |
| 1980 - 1991 | absolutně | 104 | 21 636 | 9 912 | 11 724 | 21 636 | . | . |
| | index (v %) | 163,0 | 101,7 | 101,6 | 101,8 | 101,7 | . | . |
| 1991 - 2001 | absolutně | 30 | -13 707 | -7 423 | -6 284 | -17 049 | . | 41 438 |
| | index (v %) | 111,2 | 98,9 | 98,8 | 99,0 | 98,7 | . | 106,3 |
| 2001 - 2011 ^[1] | absolutně | 1 | -28 991 | -12 968 | -16 023 | -37 230 | 8 239 | -45 219 |
| | index (v %) | 100,3 | 97,7 | 97,9 | 97,5 | 97,0 | 346,5 | 93,5 |
| Údaje podle velikostních skupin obcí | | | | | | | | |
| k 26.3.2011 celkem^[1] | 300 | 1 236 028 | 604 897 | 631 131 | 1 224 447 | 11 581 | 651 889 | 21 423 |
| v tom obce | | | | | | | | |
| | do 199 obyvatel | 12 | 1 740 | 892 | 848 | 1 740 | - | 629 |
| | 200 až 499 | 57 | 18 621 | 9 481 | 9 140 | 18 588 | 33 | 7 993 |
| | 500 až 999 | 79 | 56 923 | 28 588 | 28 335 | 56 761 | 162 | 27 606 |
| | 1 000 až 1 999 | 77 | 110 684 | 54 885 | 55 799 | 110 336 | 348 | 55 710 |
| | 2 000 až 4 999 | 41 | 129 843 | 64 245 | 65 598 | 129 418 | 425 | 66 179 |
| | 5 000 až 9 999 | 18 | 120 094 | 59 044 | 61 050 | 119 145 | 949 | 60 038 |
| | 10 000 až 19 999 | 4 | 52 210 | 25 227 | 26 983 | 52 014 | 196 | 25 985 |
| | 20 000 až 49 999 | 7 | 187 315 | 91 222 | 96 093 | 186 409 | 906 | 98 962 |
| | 50 000 až 99 999 | 4 | 256 142 | 124 809 | 131 333 | 253 090 | 3 052 | 135 094 |
| | 100 000 a více | 1 | 302 456 | 146 504 | 155 952 | 296 946 | 5 510 | 173 693 |
| k 1.3.2001 celkem^[2] | 300 | 1 265 019 | 617 865 | 647 154 | 1 261 677 | 3 342 | 697 108 | 11 813 |
| v tom obce | | | | | | | | |
| | do 199 obyvatel | 13 | 1 863 | 920 | 943 | 1 863 | - | 736 |
| | 200 až 499 | 62 | 20 753 | 10 578 | 10 175 | 20 719 | 34 | 9 796 |
| | 500 až 999 | 77 | 54 591 | 27 178 | 27 413 | 54 527 | 64 | 29 037 |
| | 1 000 až 1 999 | 78 | 111 416 | 55 011 | 56 405 | 111 281 | 135 | 60 366 |
| | 2 000 až 4 999 | 39 | 129 291 | 63 744 | 65 547 | 128 925 | 366 | 71 877 |
| | 5 000 až 9 999 | 15 | 104 386 | 50 977 | 53 409 | 104 271 | 115 | 54 409 |
| | 10 000 až 19 999 | 4 | 53 839 | 25 974 | 27 865 | 53 766 | 73 | 26 601 |
| | 20 000 až 49 999 | 7 | 198 358 | 96 729 | 101 629 | 197 922 | 436 | 105 476 |
| | 50 000 až 99 999 | 4 | 273 778 | 133 736 | 140 042 | 272 985 | 793 | 142 051 |
| | 100 000 a více | 1 | 316 744 | 153 018 | 163 726 | 315 418 | 1 326 | 196 759 |

^[1] předběžné výsledky

^[2] údaje o obyvatelstvu včetně počtu obcí jsou přepočteny na území platné k datu sčítání 2011; do velikostních skupin byly obce zařazeny podle počtu obyvatel, kteří v roce 2001 bydleli na území obce platném k 1. 1. 2011

Tab. 1.2 Obyvatelstvo podle pohlaví, druhu pobytu, rodáci a cizinci podle správních obvodů obcí s rozšířenou působností - Moravskoslezský kraj

výsledky podle trvalého bydliště

| Kraj, správní obvody obcí s rozšířenou působností | Počet obcí | Obyvatelstvo celkem | v tom | | v tom s pobytem | | Narození v obci trvalého bydliště | Z celku cizinci |
|---|------------|---------------------|----------------|----------------|------------------|---------------|-----------------------------------|-----------------|
| | | | muži | ženy | trvalým | dlouhodobým | | |
| Moravskoslezský kraj k 26.3.2011^[1] | 300 | 1 236 028 | 604 897 | 631 131 | 1 224 447 | 11 581 | 651 889 | 21 423 |
| Bílovec | 12 | 26 026 | 12 865 | 13 161 | 25 924 | 102 | 13 860 | 186 |
| Bohumín | 2 | 29 195 | 14 269 | 14 926 | 29 090 | 105 | 15 227 | 379 |
| Bruntál | 31 | 38 367 | 18 894 | 19 473 | 38 250 | 117 | 16 553 | 315 |
| Český Těšín | 2 | 26 377 | 12 797 | 13 580 | 26 217 | 160 | 13 352 | 761 |
| Frenštát pod Radhoštěm | 6 | 19 113 | 9 336 | 9 777 | 18 991 | 122 | 9 781 | 205 |
| Frýdek-Místek | 37 | 110 039 | 54 082 | 55 957 | 108 911 | 1 128 | 53 726 | 1 694 |
| Frýdlant nad Ostravicí | 11 | 23 498 | 11 604 | 11 894 | 23 387 | 111 | 10 703 | 222 |
| Havířov | 5 | 94 351 | 46 052 | 48 299 | 93 565 | 786 | 42 149 | 1 604 |
| Hlučín | 15 | 40 100 | 19 637 | 20 463 | 40 038 | 62 | 22 726 | 219 |
| Jablunkov | 12 | 22 638 | 11 200 | 11 438 | 22 579 | 59 | 13 678 | 205 |
| Karviná | 4 | 70 793 | 35 187 | 35 606 | 69 213 | 1 580 | 38 414 | 2 296 |
| Kopřivnice | 10 | 41 511 | 20 479 | 21 032 | 41 346 | 165 | 20 725 | 448 |
| Kravaře | 9 | 21 271 | 10 524 | 10 747 | 21 192 | 79 | 14 048 | 164 |
| Krnov | 25 | 42 001 | 20 657 | 21 344 | 41 862 | 139 | 20 428 | 361 |
| Nový Jičín | 16 | 48 352 | 23 606 | 24 746 | 48 113 | 239 | 25 028 | 489 |
| Odry | 10 | 17 481 | 8 651 | 8 830 | 17 440 | 41 | 9 410 | 110 |
| Opava | 41 | 102 025 | 49 710 | 52 315 | 101 437 | 588 | 58 588 | 1 023 |
| Orlová | 4 | 44 663 | 21 918 | 22 745 | 44 554 | 109 | 19 870 | 415 |
| Ostrava | 13 | 332 433 | 161 193 | 171 240 | 326 868 | 5 565 | 186 739 | 9 341 |
| Rýmařov | 11 | 16 303 | 8 111 | 8 192 | 16 260 | 43 | 7 552 | 103 |
| Třinec | 12 | 55 593 | 27 184 | 28 409 | 55 356 | 237 | 32 221 | 788 |
| Vítkov | 12 | 13 898 | 6 941 | 6 957 | 13 854 | 44 | 7 111 | 95 |
| Moravskoslezský kraj k 1.3.2001^[2] | 299 | 1 265 019 | 617 865 | 647 154 | 1 261 677 | 3 342 | 697 108 | 11 813 |
| Bílovec | 12 | 25 896 | 12 728 | 13 168 | 25 857 | 39 | 14 131 | 129 |
| Bohumín | 2 | 30 053 | 14 720 | 15 333 | 29 991 | 62 | 16 328 | 414 |
| Bruntál | 31 | 39 643 | 19 493 | 20 150 | 39 591 | 52 | 17 430 | 271 |
| Český Těšín | 2 | 27 462 | 13 320 | 14 142 | 27 382 | 80 | 13 546 | 685 |
| Frenštát pod Radhoštěm | 6 | 18 778 | 9 145 | 9 633 | 18 756 | 22 | 10 200 | 104 |
| Frýdek-Místek | 37 | 108 529 | 53 220 | 55 309 | 108 296 | 233 | 55 222 | 714 |
| Frýdlant nad Ostravicí | 11 | 22 018 | 10 838 | 11 180 | 21 970 | 48 | 11 042 | 103 |
| Havířov | 5 | 99 986 | 49 016 | 50 970 | 99 699 | 287 | 42 956 | 1 015 |
| Hlučín | 15 | 39 793 | 19 459 | 20 334 | 39 766 | 27 | 23 602 | 169 |
| Jablunkov | 12 | 22 662 | 11 119 | 11 543 | 22 640 | 22 | 14 524 | 166 |
| Karviná | 4 | 75 250 | 37 242 | 38 008 | 74 685 | 565 | 42 237 | 1 478 |
| Kopřivnice | 10 | 41 844 | 20 613 | 21 231 | 41 768 | 76 | 21 346 | 349 |
| Kravaře | 9 | 20 768 | 10 236 | 10 532 | 20 753 | 15 | 14 480 | 107 |
| Krnov | 25 | 43 299 | 21 226 | 22 073 | 43 233 | 66 | 21 065 | 267 |
| Nový Jičín | 15 | 48 570 | 23 673 | 24 897 | 48 512 | 58 | 26 179 | 283 |
| Odry | 10 | 17 678 | 8 740 | 8 938 | 17 651 | 27 | 9 279 | 77 |
| Opava | 41 | 103 101 | 50 067 | 53 034 | 102 972 | 129 | 60 902 | 401 |
| Orlová | 4 | 48 249 | 23 715 | 24 534 | 48 192 | 57 | 22 291 | 484 |
| Ostrava | 13 | 343 559 | 166 144 | 177 415 | 342 214 | 1 345 | 210 409 | 3 744 |
| Rýmařov | 11 | 17 330 | 8 604 | 8 726 | 17 316 | 14 | 7 968 | 82 |
| Třinec | 12 | 56 243 | 27 465 | 28 778 | 56 127 | 116 | 34 457 | 727 |
| Vítkov | 12 | 14 308 | 7 082 | 7 226 | 14 306 | 2 | 7 514 | 44 |

^[1] předběžné výsledky

^[2] údaje o obyvatelstvu včetně počtu obcí jsou přepočteny na území platné k datu sčítání 2011

Tab. 2.1 Obyvatelstvo podle věku podle velikostních skupin obcí v kraji

výsledky podle trvalého bydliště

Území: Moravskoslezský kraj

| Datum sčítání, velikostní skupiny obcí | Obyvatelstvo celkem | v tom ve věku | | | | | | | | | |
|---|---------------------|----------------|----------------|----------------|----------------|----------------|----------------|---------------------------------|---------------|----------------|--------|
| | | 0 - 14 let | | | 15 - 64 let | | | 65 a více let včetně nezjištěno | | | |
| | | celkem | muži | ženy | celkem | muži | ženy | celkem | muži | ženy | |
| 1.3.1961 | 1 028 762 | 290 672 | . | . | 663 044 | . | . | 75 046 | . | . | |
| 1.12.1970 | 1 166 807 | 286 400 | 146 935 | 139 465 | 771 419 | 382 110 | 389 309 | 108 988 | 42 987 | 66 001 | |
| 1.11.1980 | 1 257 090 | 312 303 | 160 053 | 152 250 | 811 337 | 403 719 | 407 618 | 133 450 | 51 604 | 81 846 | |
| 3.3.1991 | 1 278 726 | 280 038 | 143 146 | 136 892 | 859 754 | 430 664 | 429 090 | 138 934 | 51 478 | 87 456 | |
| 1.3.2001 | 1 265 019 | 216 890 | 110 890 | 106 000 | 891 725 | 447 887 | 443 838 | 156 404 | 59 088 | 97 316 | |
| 26.3.2011^[1] | 1 236 028 | 179 016 | 91 568 | 87 448 | 865 181 | 436 918 | 428 263 | 191 831 | 76 411 | 115 420 | |
| Přírůstek (úbytek) mezi sčítáními | | | | | | | | | | | |
| 1961 - 1970 | absolutně | 138 045 | -4 272 | . | . | 108 375 | . | . | 33 942 | . | . |
| | index (v %) | 113,4 | 98,5 | . | . | 116,3 | . | . | 145,2 | . | . |
| 1970 - 1980 | absolutně | 90 283 | 25 903 | 13 118 | 12 785 | 39 918 | 21 609 | 18 309 | 24 462 | 8 617 | 15 845 |
| | index (v %) | 107,7 | 109,0 | 108,9 | 109,2 | 105,2 | 105,7 | 104,7 | 122,4 | 120,0 | 124,0 |
| 1980 - 1991 | absolutně | 21 636 | -32 265 | -16 907 | -15 358 | 48 417 | 26 945 | 21 472 | 5 484 | -126 | 5 610 |
| | index (v %) | 101,7 | 89,7 | 89,4 | 89,9 | 106,0 | 106,7 | 105,3 | 104,1 | 99,8 | 106,9 |
| 1991 - 2001 | absolutně | -13 707 | -63 148 | -32 256 | -30 892 | 31 971 | 17 223 | 14 748 | 17 470 | 7 610 | 9 860 |
| | index (v %) | 98,9 | 77,5 | 77,5 | 77,4 | 103,7 | 104,0 | 103,4 | 112,6 | 114,8 | 111,3 |
| 2001 - 2011 ^[1] | absolutně | -28 991 | -37 874 | -19 322 | -18 552 | -26 544 | -10 969 | -15 575 | 35 427 | 17 323 | 18 104 |
| | index (v %) | 97,7 | 82,5 | 82,6 | 82,5 | 97,0 | 97,6 | 96,5 | 122,7 | 129,3 | 118,6 |
| Údaje podle velikostních skupin obcí | | | | | | | | | | | |
| k 26.3.2011 celkem^[1] | 1 236 028 | 179 016 | 91 568 | 87 448 | 865 181 | 436 918 | 428 263 | 191 831 | 76 411 | 115 420 | |
| v tom obce | | | | | | | | | | | |
| do 199 obyvatel | 1 740 | 239 | 129 | 110 | 1 211 | 643 | 568 | 290 | 120 | 170 | |
| 200 až 499 | 18 621 | 2 831 | 1 472 | 1 359 | 13 241 | 6 977 | 6 264 | 2 549 | 1 032 | 1 517 | |
| 500 až 999 | 56 923 | 8 896 | 4 598 | 4 298 | 40 141 | 20 757 | 19 384 | 7 886 | 3 233 | 4 653 | |
| 1 000 až 1 999 | 110 684 | 17 000 | 8 686 | 8 314 | 77 692 | 39 697 | 37 995 | 15 992 | 6 502 | 9 490 | |
| 2 000 až 4 999 | 129 843 | 19 260 | 9 902 | 9 358 | 90 640 | 46 111 | 44 529 | 19 943 | 8 232 | 11 711 | |
| 5 000 až 9 999 | 120 094 | 17 694 | 8 988 | 8 706 | 83 539 | 42 544 | 40 995 | 18 861 | 7 512 | 11 349 | |
| 10 000 až 19 999 | 52 210 | 7 717 | 3 926 | 3 791 | 36 412 | 18 119 | 18 293 | 8 081 | 3 182 | 4 899 | |
| 20 000 až 49 999 | 187 315 | 27 247 | 13 945 | 13 302 | 132 786 | 66 504 | 66 282 | 27 282 | 10 773 | 16 509 | |
| 50 000 až 99 999 | 256 142 | 35 605 | 18 217 | 17 388 | 178 732 | 90 119 | 88 613 | 41 805 | 16 473 | 25 332 | |
| 100 000 a více | 302 456 | 42 527 | 21 705 | 20 822 | 210 787 | 105 447 | 105 340 | 49 142 | 19 352 | 29 790 | |
| k 1.3.2001 celkem | 1 265 019 | 216 890 | 110 890 | 106 000 | 891 725 | 447 887 | 443 838 | 156 404 | 59 088 | 97 316 | |
| v tom obce | | | | | | | | | | | |
| do 199 obyvatel | 1 863 | 322 | 164 | 158 | 1 267 | 654 | 613 | 274 | 102 | 172 | |
| 200 až 499 | 20 753 | 3 874 | 2 043 | 1 831 | 14 254 | 7 500 | 6 754 | 2 625 | 1 035 | 1 590 | |
| 500 až 999 | 54 591 | 9 696 | 5 051 | 4 645 | 38 017 | 19 455 | 18 562 | 6 878 | 2 672 | 4 206 | |
| 1 000 až 1 999 | 111 416 | 19 527 | 9 874 | 9 653 | 77 219 | 39 525 | 37 694 | 14 670 | 5 612 | 9 058 | |
| 2 000 až 4 999 | 129 291 | 22 097 | 11 363 | 10 734 | 89 768 | 45 625 | 44 143 | 17 426 | 6 756 | 10 670 | |
| 5 000 až 9 999 | 104 386 | 17 553 | 8 944 | 8 609 | 73 023 | 36 766 | 36 257 | 13 810 | 5 267 | 8 543 | |
| 10 000 až 19 999 | 53 839 | 9 601 | 4 857 | 4 744 | 38 113 | 18 820 | 19 293 | 6 125 | 2 297 | 3 828 | |
| 20 000 až 49 999 | 198 358 | 35 966 | 18 445 | 17 521 | 139 972 | 69 974 | 69 998 | 22 420 | 8 310 | 14 110 | |
| 50 000 až 99 999 | 273 778 | 46 411 | 23 688 | 22 723 | 195 339 | 97 784 | 97 555 | 32 028 | 12 264 | 19 764 | |
| 100 000 a více | 316 744 | 51 843 | 26 461 | 25 382 | 224 753 | 111 784 | 112 969 | 40 148 | 14 773 | 25 375 | |

^[1] předběžné výsledky

Tab. 2.2 Obyvatelstvo podle věku podle správních obvodů obcí s rozšířenou působností - Moravskoslezský kraj

výsledky podle trvalého bydliště

| Kraj, správní obvody obcí s rozšířenou působností | Obyvatelstvo celkem | v tom ve věku | | | | | | | | |
|---|---------------------|----------------|----------------|----------------|----------------|----------------|----------------|---------------------------------|---------------|----------------|
| | | 0 - 14 let | | | 15 - 64 let | | | 65 a více let včetně nezjištěno | | |
| | | celkem | muži | ženy | celkem | muži | ženy | celkem | muži | ženy |
| Moravskoslezský kraj k 26.3.2011^[1] | 1 236 028 | 179 016 | 91 568 | 87 448 | 865 181 | 436 918 | 428 263 | 191 831 | 76 411 | 115 420 |
| Bílovec | 26 026 | 3 943 | 1 999 | 1 944 | 18 147 | 9 275 | 8 872 | 3 936 | 1 591 | 2 345 |
| Bohumín | 29 195 | 4 274 | 2 227 | 2 047 | 20 369 | 10 264 | 10 105 | 4 552 | 1 778 | 2 774 |
| Bruntál | 38 367 | 5 754 | 2 940 | 2 814 | 27 553 | 13 889 | 13 664 | 5 060 | 2 065 | 2 995 |
| Český Těšín | 26 377 | 3 913 | 1 956 | 1 957 | 18 813 | 9 411 | 9 402 | 3 651 | 1 430 | 2 221 |
| Frenštát pod Radhoštěm | 19 113 | 2 798 | 1 437 | 1 361 | 13 216 | 6 680 | 6 536 | 3 099 | 1 219 | 1 880 |
| Frýdek-Místek | 110 039 | 16 147 | 8 217 | 7 930 | 77 588 | 39 195 | 38 393 | 16 304 | 6 670 | 9 634 |
| Frýdlant nad Ostravicí | 23 498 | 3 397 | 1 704 | 1 693 | 16 245 | 8 332 | 7 913 | 3 856 | 1 568 | 2 288 |
| Havířov | 94 351 | 12 978 | 6 626 | 6 352 | 65 365 | 33 026 | 32 339 | 16 008 | 6 400 | 9 608 |
| Hlučín | 40 100 | 5 837 | 2 973 | 2 864 | 27 821 | 14 086 | 13 735 | 6 442 | 2 578 | 3 864 |
| Jablunkov | 22 638 | 3 588 | 1 852 | 1 736 | 15 889 | 8 168 | 7 721 | 3 161 | 1 180 | 1 981 |
| Karviná | 70 793 | 9 526 | 4 896 | 4 630 | 49 395 | 25 608 | 23 787 | 11 872 | 4 683 | 7 189 |
| Kopřivnice | 41 511 | 6 236 | 3 206 | 3 030 | 29 354 | 14 859 | 14 495 | 5 921 | 2 414 | 3 507 |
| Kravaře | 21 271 | 3 317 | 1 658 | 1 659 | 15 072 | 7 714 | 7 358 | 2 882 | 1 152 | 1 730 |
| Krnov | 42 001 | 6 209 | 3 205 | 3 004 | 29 491 | 14 951 | 14 540 | 6 301 | 2 501 | 3 800 |
| Nový Jičín | 48 352 | 7 412 | 3 772 | 3 640 | 34 029 | 17 046 | 16 983 | 6 911 | 2 788 | 4 123 |
| Odry | 17 481 | 2 715 | 1 376 | 1 339 | 12 237 | 6 285 | 5 952 | 2 529 | 990 | 1 539 |
| Opava | 102 025 | 15 045 | 7 773 | 7 272 | 71 391 | 35 757 | 35 634 | 15 589 | 6 180 | 9 409 |
| Orlová | 44 663 | 6 312 | 3 194 | 3 118 | 32 361 | 16 303 | 16 058 | 5 990 | 2 421 | 3 569 |
| Ostrava | 332 433 | 47 042 | 24 047 | 22 995 | 231 397 | 115 789 | 115 608 | 53 994 | 21 357 | 32 637 |
| Rýmařov | 16 303 | 2 260 | 1 200 | 1 060 | 11 624 | 5 940 | 5 684 | 2 419 | 971 | 1 448 |
| Třinec | 55 593 | 8 169 | 4 187 | 3 982 | 38 202 | 19 353 | 18 849 | 9 222 | 3 644 | 5 578 |
| Vítkov | 13 898 | 2 144 | 1 123 | 1 021 | 9 622 | 4 987 | 4 635 | 2 132 | 831 | 1 301 |
| Moravskoslezský kraj k 1.3.2001 | 1 265 019 | 216 890 | 110 890 | 106 000 | 891 725 | 447 887 | 443 838 | 156 404 | 59 088 | 97 316 |
| Bílovec | 25 896 | 4 649 | 2 370 | 2 279 | 18 184 | 9 179 | 9 005 | 3 063 | 1 179 | 1 884 |
| Bohumín | 30 053 | 4 906 | 2 569 | 2 337 | 21 145 | 10 691 | 10 454 | 4 002 | 1 460 | 2 542 |
| Bruntál | 39 643 | 7 386 | 3 742 | 3 644 | 28 259 | 14 202 | 14 057 | 3 998 | 1 549 | 2 449 |
| Český Těšín | 27 462 | 4 949 | 2 498 | 2 451 | 19 359 | 9 664 | 9 695 | 3 154 | 1 158 | 1 996 |
| Frenštát pod Radhoštěm | 18 778 | 3 303 | 1 659 | 1 644 | 12 943 | 6 548 | 6 395 | 2 532 | 938 | 1 594 |
| Frýdek-Místek | 108 529 | 19 038 | 9 755 | 9 283 | 76 897 | 38 678 | 38 219 | 12 594 | 4 787 | 7 807 |
| Frýdlant nad Ostravicí | 22 018 | 3 488 | 1 826 | 1 662 | 15 197 | 7 750 | 7 447 | 3 333 | 1 262 | 2 071 |
| Havířov | 99 986 | 16 630 | 8 458 | 8 172 | 70 833 | 35 572 | 35 261 | 12 523 | 4 986 | 7 537 |
| Hlučín | 39 793 | 6 586 | 3 421 | 3 165 | 28 081 | 14 055 | 14 026 | 5 126 | 1 983 | 3 143 |
| Jablunkov | 22 662 | 4 329 | 2 238 | 2 091 | 15 289 | 7 684 | 7 605 | 3 044 | 1 197 | 1 847 |
| Karviná | 75 250 | 12 500 | 6 387 | 6 113 | 53 996 | 27 480 | 26 516 | 8 754 | 3 375 | 5 379 |
| Kopřivnice | 41 844 | 7 714 | 3 983 | 3 731 | 29 610 | 14 835 | 14 775 | 4 520 | 1 795 | 2 725 |
| Kravaře | 20 768 | 3 747 | 1 919 | 1 828 | 14 540 | 7 390 | 7 150 | 2 481 | 927 | 1 554 |
| Krnov | 43 299 | 7 615 | 3 944 | 3 671 | 30 312 | 15 341 | 14 971 | 5 372 | 1 941 | 3 431 |
| Nový Jičín | 48 570 | 8 588 | 4 336 | 4 252 | 34 319 | 17 272 | 17 047 | 5 663 | 2 065 | 3 598 |
| Odry | 17 678 | 3 216 | 1 633 | 1 583 | 12 407 | 6 357 | 6 050 | 2 055 | 750 | 1 305 |
| Opava | 103 101 | 17 547 | 8 971 | 8 576 | 72 270 | 36 138 | 36 132 | 13 284 | 4 958 | 8 326 |
| Orlová | 48 249 | 9 307 | 4 732 | 4 575 | 33 762 | 17 101 | 16 661 | 5 180 | 1 882 | 3 298 |
| Ostrava | 343 559 | 56 111 | 28 645 | 27 466 | 243 186 | 121 078 | 122 108 | 44 262 | 16 421 | 27 841 |
| Rýmařov | 17 330 | 3 044 | 1 533 | 1 511 | 12 402 | 6 312 | 6 090 | 1 884 | 759 | 1 125 |
| Třinec | 56 243 | 9 636 | 4 931 | 4 705 | 38 718 | 19 447 | 19 271 | 7 889 | 3 087 | 4 802 |
| Vítkov | 14 308 | 2 601 | 1 340 | 1 261 | 10 016 | 5 113 | 4 903 | 1 691 | 629 | 1 062 |

^[1] předběžné výsledky

Tab. 3.1 Obyvatelstvo podle rodinného stavu podle velikostních skupin obcí v kraji

výsledky podle trvalého bydliště

Území: Moravskoslezský kraj

| Datum sčítání, velikostní skupiny obcí | Muži celkem | z toho podle rodinného stavu | | | | Ženy celkem | z toho podle rodinného stavu | | | |
|---|-------------------|------------------------------|----------------|---------------|---------------|----------------|------------------------------|----------------|---------------|---------------|
| | | svobodní | ženatí | rozvedení | ovdovělí | | svobodné | vdané | rozvedené | ovdovělé |
| 1.3.1961 | 503 357 | . | . | . | . | 525 405 | . | . | . | . |
| 1.12.1970 | 572 032 | . | . | . | . | 594 775 | . | . | . | . |
| 1.11.1980 | 615 376 | . | 313 217 | . | . | 641 714 | . | 314 101 | . | . |
| 3.3.1991 | 625 288 | 264 096 | 315 861 | 29 702 | 13 767 | 653 438 | 218 592 | 316 512 | 38 843 | 78 421 |
| 1.3.2001 | 617 865 | 264 575 | 290 769 | 44 145 | 14 257 | 647 154 | 217 141 | 290 803 | 56 270 | 79 649 |
| 26.3.2011^[1] | 604 897 | 273 709 | 255 728 | 59 035 | 15 107 | 631 131 | 223 441 | 254 774 | 73 840 | 78 343 |
| Přírůstek (úbytek) mezi sčítáními | | | | | | | | | | |
| 1961 - 1970 | absolutně 68 675 | . | . | . | . | 69 370 | . | . | . | . |
| | index (v %) 113,6 | . | . | . | . | 113,2 | . | . | . | . |
| 1970 - 1980 | absolutně 43 344 | . | . | . | . | 46 939 | . | . | . | . |
| | index (v %) 107,6 | . | . | . | . | 107,9 | . | . | . | . |
| 1980 - 1991 | absolutně 9 912 | . | 2 644 | . | . | 11 724 | . | 2 411 | . | . |
| | index (v %) 101,6 | . | 100,8 | . | . | 101,8 | . | 100,8 | . | . |
| 1991 - 2001 | absolutně -7 423 | 479 | -25 092 | 14 443 | 490 | -6 284 | -1 451 | -25 709 | 17 427 | 1 228 |
| | index (v %) 98,8 | 100,2 | 92,1 | 148,6 | 103,6 | 99,0 | 99,3 | 91,9 | 144,9 | 101,6 |
| 2001 - 2011 ^[1] | absolutně -12 968 | 9 134 | -35 041 | 14 890 | 850 | -16 023 | 6 300 | -36 029 | 17 570 | -1 306 |
| | index (v %) 97,9 | 103,5 | 87,9 | 133,7 | 106,0 | 97,5 | 102,9 | 87,6 | 131,2 | 98,4 |
| Údaje podle velikostních skupin obcí | | | | | | | | | | |
| k 26.3.2011 celkem^[1] | 604 897 | 273 709 | 255 728 | 59 035 | 15 107 | 631 131 | 223 441 | 254 774 | 73 840 | 78 343 |
| v tom obce | | | | | | | | | | |
| do 199 obyvatel | 892 | 405 | 389 | 74 | 23 | 848 | 296 | 367 | 67 | 118 |
| 200 až 499 | 9 481 | 4 579 | 3 877 | 809 | 208 | 9 140 | 3 425 | 3 801 | 727 | 1 183 |
| 500 až 999 | 28 588 | 13 140 | 12 694 | 2 049 | 677 | 28 335 | 10 146 | 12 726 | 2 008 | 3 432 |
| 1 000 až 1 999 | 54 885 | 24 795 | 25 201 | 3 539 | 1 308 | 55 799 | 19 836 | 25 223 | 3 677 | 7 037 |
| 2 000 až 4 999 | 64 245 | 28 157 | 29 939 | 4 499 | 1 593 | 65 598 | 22 641 | 29 999 | 4 752 | 8 163 |
| 5 000 až 9 999 | 59 044 | 26 100 | 26 427 | 4 964 | 1 485 | 61 050 | 21 230 | 26 076 | 5 723 | 7 984 |
| 10 000 až 19 999 | 25 227 | 11 671 | 10 370 | 2 526 | 624 | 26 983 | 9 940 | 10 460 | 3 283 | 3 284 |
| 20 000 až 49 999 | 91 222 | 41 824 | 37 543 | 9 585 | 2 150 | 96 093 | 34 286 | 37 673 | 12 514 | 11 522 |
| 50 000 až 99 999 | 124 809 | 56 095 | 51 091 | 13 860 | 3 277 | 131 333 | 45 871 | 50 715 | 17 937 | 16 563 |
| 100 000 a více | 146 504 | 66 943 | 58 197 | 17 130 | 3 762 | 155 952 | 55 770 | 57 734 | 23 152 | 19 057 |
| k 1.3.2001 celkem | 617 865 | 264 575 | 290 769 | 44 145 | 14 257 | 647 154 | 217 141 | 290 803 | 56 270 | 79 649 |
| v tom obce | | | | | | | | | | |
| do 199 obyvatel | 920 | 408 | 424 | 60 | 25 | 943 | 316 | 415 | 66 | 141 |
| 200 až 499 | 10 578 | 4 890 | 4 760 | 632 | 258 | 10 175 | 3 584 | 4 722 | 512 | 1 323 |
| 500 až 999 | 27 178 | 11 997 | 13 133 | 1 315 | 654 | 27 413 | 9 386 | 13 074 | 1 321 | 3 557 |
| 1 000 až 1 999 | 55 011 | 23 902 | 27 210 | 2 474 | 1 271 | 56 405 | 19 114 | 27 177 | 2 543 | 7 405 |
| 2 000 až 4 999 | 63 744 | 26 938 | 32 157 | 2 959 | 1 529 | 65 547 | 21 460 | 32 038 | 3 155 | 8 719 |
| 5 000 až 9 999 | 50 977 | 22 002 | 24 352 | 3 154 | 1 344 | 53 409 | 17 840 | 24 384 | 3 867 | 7 178 |
| 10 000 až 19 999 | 25 974 | 11 309 | 12 185 | 1 823 | 516 | 27 865 | 9 869 | 12 237 | 2 514 | 3 111 |
| 20 000 až 49 999 | 96 729 | 42 484 | 44 402 | 7 236 | 2 085 | 101 629 | 35 178 | 44 651 | 9 685 | 11 733 |
| 50 000 až 99 999 | 133 736 | 56 083 | 62 593 | 10 846 | 2 990 | 140 042 | 46 407 | 62 513 | 13 889 | 16 237 |
| 100 000 a více | 153 018 | 64 562 | 69 553 | 13 646 | 3 585 | 163 726 | 53 987 | 69 592 | 18 718 | 20 245 |

^[1] předběžné výsledky

Tab. 3.2 Obyvatelstvo podle rodinného stavu podle správních obvodů obcí s rozšířenou působností - Moravskoslezský kraj

výsledky podle trvalého bydliště

| Kraj, správní obvody obcí s rozšířenou působností | Muži celkem | z toho podle rodinného stavu | | | | Ženy celkem | z toho podle rodinného stavu | | | |
|---|----------------|------------------------------|----------------|---------------|---------------|----------------|------------------------------|----------------|---------------|---------------|
| | | svobodní | ženatí | rozvedení | ovdovělí | | svobodné | vdané | rozvedené | ovdovělé |
| Moravskoslezský kraj k 26.3.2011^[1] | 604 897 | 273 709 | 255 728 | 59 035 | 15 107 | 631 131 | 223 441 | 254 774 | 73 840 | 78 343 |
| Bílovec | 12 865 | 5 905 | 5 521 | 1 090 | 331 | 13 161 | 4 764 | 5 491 | 1 268 | 1 626 |
| Bohumín | 14 269 | 6 435 | 5 965 | 1 470 | 377 | 14 926 | 5 142 | 5 986 | 1 800 | 1 982 |
| Bruntál | 18 894 | 9 229 | 7 177 | 2 039 | 422 | 19 473 | 7 626 | 7 210 | 2 494 | 2 124 |
| Český Těšín | 12 797 | 5 787 | 5 465 | 1 243 | 281 | 13 580 | 4 851 | 5 503 | 1 668 | 1 540 |
| Frenštát pod Radhoštěm | 9 336 | 4 248 | 4 047 | 809 | 217 | 9 777 | 3 488 | 4 052 | 996 | 1 237 |
| Frýdek-Místek | 54 082 | 24 123 | 23 512 | 5 039 | 1 281 | 55 957 | 19 736 | 23 417 | 6 055 | 6 597 |
| Frýdlant nad Ostravicí | 11 604 | 5 217 | 5 152 | 916 | 303 | 11 894 | 4 056 | 5 205 | 1 014 | 1 607 |
| Havířov | 46 052 | 20 074 | 19 379 | 5 144 | 1 243 | 48 299 | 16 301 | 19 318 | 6 419 | 6 230 |
| Hlučín | 19 637 | 8 408 | 9 376 | 1 313 | 532 | 20 463 | 6 845 | 9 409 | 1 484 | 2 717 |
| Jablunkov | 11 200 | 5 141 | 5 203 | 601 | 243 | 11 438 | 3 997 | 5 201 | 685 | 1 550 |
| Karviná | 35 187 | 15 493 | 14 726 | 3 871 | 1 010 | 35 606 | 12 178 | 13 949 | 4 513 | 4 926 |
| Kopřivnice | 20 479 | 9 436 | 8 628 | 1 950 | 445 | 21 032 | 7 568 | 8 634 | 2 510 | 2 304 |
| Kravaře | 10 524 | 4 640 | 5 167 | 465 | 242 | 10 747 | 3 738 | 5 172 | 554 | 1 278 |
| Krnov | 20 657 | 9 788 | 8 143 | 2 217 | 488 | 21 344 | 7 973 | 8 134 | 2 585 | 2 633 |
| Nový Jičín | 23 606 | 11 086 | 9 900 | 2 057 | 529 | 24 746 | 9 254 | 9 973 | 2 581 | 2 919 |
| Odry | 8 651 | 4 168 | 3 517 | 756 | 197 | 8 830 | 3 345 | 3 517 | 795 | 1 164 |
| Opava | 49 710 | 22 461 | 22 024 | 3 923 | 1 191 | 52 315 | 18 572 | 22 184 | 5 102 | 6 399 |
| Orlová | 21 918 | 9 974 | 9 077 | 2 298 | 547 | 22 745 | 8 150 | 9 092 | 2 728 | 2 757 |
| Ostrava | 161 193 | 73 105 | 65 323 | 18 127 | 4 156 | 171 240 | 60 834 | 64 913 | 24 310 | 20 929 |
| Rýmařov | 8 111 | 3 835 | 3 245 | 832 | 194 | 8 192 | 3 033 | 3 225 | 934 | 997 |
| Třinec | 27 184 | 11 832 | 12 394 | 2 223 | 705 | 28 409 | 9 415 | 12 423 | 2 653 | 3 903 |
| Vítkov | 6 941 | 3 324 | 2 787 | 652 | 173 | 6 957 | 2 575 | 2 766 | 692 | 924 |
| Moravskoslezský kraj k 1.3.2001 | 617 865 | 264 575 | 290 769 | 44 145 | 14 257 | 647 154 | 217 141 | 290 803 | 56 270 | 79 649 |
| Bílovec | 12 728 | 5 612 | 6 104 | 707 | 273 | 13 168 | 4 577 | 6 125 | 861 | 1 579 |
| Bohumín | 14 720 | 6 249 | 6 814 | 1 200 | 372 | 15 333 | 4 879 | 6 799 | 1 468 | 2 132 |
| Bruntál | 19 493 | 9 028 | 8 453 | 1 554 | 380 | 20 150 | 7 635 | 8 481 | 1 934 | 2 016 |
| Český Těšín | 13 320 | 5 835 | 6 237 | 900 | 293 | 14 142 | 4 991 | 6 296 | 1 220 | 1 593 |
| Frenštát pod Radhoštěm | 9 145 | 3 990 | 4 380 | 550 | 188 | 9 633 | 3 275 | 4 371 | 716 | 1 225 |
| Frýdek-Místek | 53 220 | 22 783 | 25 266 | 3 759 | 1 204 | 55 309 | 18 763 | 25 319 | 4 445 | 6 625 |
| Frýdlant nad Ostravicí | 10 838 | 4 744 | 5 131 | 630 | 310 | 11 180 | 3 578 | 5 126 | 715 | 1 741 |
| Havířov | 49 016 | 19 810 | 23 415 | 3 829 | 1 154 | 50 970 | 16 136 | 23 376 | 4 788 | 6 053 |
| Hlučín | 19 459 | 7 988 | 10 139 | 846 | 420 | 20 334 | 6 461 | 10 171 | 983 | 2 648 |
| Jablunkov | 11 119 | 4 994 | 5 513 | 361 | 240 | 11 543 | 4 044 | 5 516 | 426 | 1 548 |
| Karviná | 37 242 | 15 395 | 17 702 | 3 011 | 940 | 38 008 | 12 114 | 17 344 | 3 503 | 4 886 |
| Kopřivnice | 20 613 | 9 055 | 9 694 | 1 337 | 430 | 21 231 | 7 409 | 9 731 | 1 780 | 2 246 |
| Kravaře | 10 236 | 4 422 | 5 283 | 276 | 236 | 10 532 | 3 627 | 5 299 | 320 | 1 258 |
| Krnov | 21 226 | 9 638 | 9 357 | 1 672 | 462 | 22 073 | 7 816 | 9 393 | 2 022 | 2 758 |
| Nový Jičín | 23 673 | 10 543 | 10 878 | 1 557 | 556 | 24 897 | 8 875 | 10 903 | 1 978 | 2 996 |
| Odry | 8 740 | 4 055 | 3 888 | 560 | 221 | 8 938 | 3 205 | 3 873 | 655 | 1 184 |
| Opava | 50 067 | 21 464 | 24 587 | 2 778 | 1 066 | 53 034 | 18 156 | 24 634 | 3 724 | 6 288 |
| Orlová | 23 715 | 10 472 | 10 850 | 1 746 | 507 | 24 534 | 8 492 | 10 907 | 2 049 | 2 984 |
| Ostrava | 166 144 | 69 813 | 76 451 | 14 234 | 3 943 | 177 415 | 58 108 | 76 512 | 19 463 | 22 113 |
| Rýmařov | 8 604 | 3 921 | 3 832 | 612 | 203 | 8 726 | 3 154 | 3 827 | 717 | 998 |
| Třinec | 27 465 | 11 521 | 13 608 | 1 555 | 691 | 28 778 | 9 252 | 13 618 | 1 979 | 3 863 |
| Vítkov | 7 082 | 3 243 | 3 187 | 471 | 168 | 7 226 | 2 594 | 3 182 | 524 | 915 |

^[1] předběžné výsledky

Tab. 4.1 Obyvatelstvo ve věku 15 a více let podle nejvyššího ukončeného vzdělání podle velikostních skupin obcí v kraji

výsledky podle trvalého bydliště

Území: Moravskoslezský kraj

| Datum sčítání, velikostní skupiny obcí | Obyvatelstvo ve věku 15 a více let | z toho nejvyšší ukončené vzdělání | | | | | |
|---|------------------------------------|-----------------------------------|------------------------------------|--|----------------|--------------|-------|
| | | základní vč. neukončeného | střední vč. vyučení (bez maturity) | úplné střední (s maturitou) a vyšší odborné ^[1] | vysokoškolské | bez vzdělání | |
| 1.11.1980 | 944 787 | 441 922 | 311 058 | 144 031 | 39 281 | 2 605 | |
| 3.3.1991 | 998 688 | 352 098 | 358 796 | 209 815 | 60 847 | 4 264 | |
| 1.3.2001 | 1 048 129 | 264 307 | 405 758 | 277 081 | 81 384 | 5 520 | |
| 26.3.2011^[2] | 1 057 012 | 203 662 | 366 663 | 310 025 | 120 668 | 6 536 | |
| Přírůstek (úbytek) mezi sčítáními | | | | | | | |
| 1980 - 1991 | absolutně | 53 901 | -89 824 | 47 738 | 65 784 | 21 566 | 1 659 |
| | index (v %) | 105,7 | 79,7 | 115,3 | 145,7 | 154,9 | 163,7 |
| 1991 - 2001 | absolutně | 49 441 | -87 791 | 46 962 | 67 266 | 20 537 | 1 256 |
| | index (v %) | 105,0 | 75,1 | 113,1 | 132,1 | 133,8 | 129,5 |
| 2001 - 2011 ^[2] | absolutně | 8 883 | -60 645 | -39 095 | 32 944 | 39 284 | 1 016 |
| | index (v %) | 100,8 | 77,1 | 90,4 | 111,9 | 148,3 | 118,4 |
| Údaje podle velikostních skupin obcí | | | | | | | |
| k 26.3.2011 celkem^[2] | 1 057 012 | 203 662 | 366 663 | 310 025 | 120 668 | 6 536 | |
| v tom obce | | | | | | | |
| do 199 obyvatel | 1 501 | 352 | 621 | 341 | 103 | 24 | |
| 200 až 499 | 15 790 | 3 900 | 6 291 | 3 713 | 996 | 165 | |
| 500 až 999 | 48 027 | 9 723 | 18 803 | 13 088 | 4 378 | 297 | |
| 1 000 až 1 999 | 93 684 | 18 568 | 35 230 | 26 713 | 9 315 | 762 | |
| 2 000 až 4 999 | 110 583 | 20 371 | 39 923 | 33 446 | 12 661 | 511 | |
| 5 000 až 9 999 | 102 400 | 20 287 | 36 294 | 30 243 | 11 025 | 546 | |
| 10 000 až 19 999 | 44 493 | 8 640 | 15 817 | 13 038 | 4 771 | 350 | |
| 20 000 až 49 999 | 160 068 | 30 576 | 55 656 | 48 995 | 16 688 | 946 | |
| 50 000 až 99 999 | 220 537 | 42 636 | 76 317 | 64 804 | 24 143 | 1 411 | |
| 100 000 a více | 259 929 | 48 609 | 81 711 | 75 644 | 36 588 | 1 524 | |
| k 1.3.2001 celkem | 1 048 129 | 264 307 | 405 758 | 277 081 | 81 384 | 5 520 | |
| v tom obce | | | | | | | |
| do 199 obyvatel | 1 541 | 547 | 674 | 255 | 47 | 8 | |
| 200 až 499 | 16 879 | 5 501 | 7 228 | 3 235 | 565 | 161 | |
| 500 až 999 | 44 895 | 12 672 | 19 569 | 10 034 | 1 963 | 294 | |
| 1 000 až 1 999 | 91 889 | 24 902 | 38 260 | 22 307 | 5 063 | 595 | |
| 2 000 až 4 999 | 107 194 | 28 022 | 43 123 | 27 925 | 6 817 | 513 | |
| 5 000 až 9 999 | 86 833 | 22 868 | 34 407 | 22 402 | 5 811 | 465 | |
| 10 000 až 19 999 | 44 238 | 10 499 | 17 360 | 12 049 | 3 266 | 384 | |
| 20 000 až 49 999 | 162 392 | 40 501 | 62 450 | 45 152 | 11 783 | 712 | |
| 50 000 až 99 999 | 227 367 | 55 167 | 87 694 | 61 129 | 18 176 | 1 117 | |
| 100 000 a více | 264 901 | 63 628 | 94 993 | 72 593 | 27 893 | 1 271 | |

^[1] včetně nástavbového

^[2] předběžné výsledky

Tab. 4.2 Obyvatelstvo ve věku 15 a více let podle nejvyššího ukončeného vzdělání podle správních obvodů obcí s rozšířenou působností - Moravskoslezský kraj

výsledky podle trvalého bydliště

| Kraj, správní obvody obcí s rozšířenou působností | Obyvatelstvo ve věku 15 a více let | z toho nejvyšší ukončené vzdělání | | | | |
|---|------------------------------------|-----------------------------------|------------------------------------|--|----------------|--------------|
| | | základní vč. neukončeného | střední vč. vyučení (bez maturity) | úplné střední (s maturitou) a vyšší odborné ^[1] | vysokoškolské | bez vzdělání |
| Moravskoslezský kraj k 26.3.2011^[2] | 1 057 012 | 203 662 | 366 663 | 310 025 | 120 668 | 6 536 |
| Bílovec | 22 083 | 4 426 | 8 105 | 6 310 | 2 233 | 163 |
| Bohumín | 24 921 | 5 395 | 8 420 | 7 247 | 2 483 | 198 |
| Bruntál | 32 613 | 7 209 | 11 972 | 8 782 | 2 752 | 277 |
| Český Těšín | 22 464 | 3 978 | 7 629 | 7 066 | 2 794 | 112 |
| Frenštát pod Radhoštěm | 16 315 | 2 837 | 6 006 | 5 041 | 1 842 | 47 |
| Frýdek-Místek | 93 892 | 15 717 | 32 310 | 29 794 | 11 840 | 419 |
| Frýdlant nad Ostravicí | 20 101 | 3 208 | 6 687 | 6 524 | 2 756 | 169 |
| Havířov | 81 373 | 16 101 | 29 146 | 23 439 | 8 416 | 433 |
| Hlučín | 34 263 | 7 164 | 13 111 | 9 214 | 3 350 | 246 |
| Jablunkov | 19 050 | 4 150 | 6 867 | 5 589 | 1 713 | 109 |
| Karviná | 61 267 | 14 155 | 22 086 | 16 274 | 4 618 | 443 |
| Kopřivnice | 35 275 | 5 945 | 12 886 | 11 086 | 3 787 | 128 |
| Kravaře | 17 954 | 3 605 | 7 618 | 4 554 | 1 487 | 91 |
| Krnov | 35 792 | 7 428 | 13 031 | 10 362 | 2 936 | 422 |
| Nový Jičín | 40 940 | 7 424 | 14 781 | 12 448 | 4 509 | 173 |
| Odry | 14 766 | 3 531 | 5 713 | 3 685 | 1 109 | 107 |
| Opava | 86 980 | 15 152 | 29 880 | 26 710 | 11 140 | 661 |
| Orlová | 38 351 | 8 265 | 14 289 | 10 609 | 3 156 | 249 |
| Ostrava | 285 391 | 52 829 | 89 945 | 83 945 | 40 527 | 1 591 |
| Rýmařov | 14 043 | 3 143 | 5 456 | 3 689 | 1 017 | 107 |
| Třinec | 47 424 | 9 007 | 16 200 | 14 898 | 5 405 | 256 |
| Vítkov | 11 754 | 2 993 | 4 525 | 2 759 | 798 | 135 |
| Moravskoslezský kraj k 1.3.2001 | 1 048 129 | 264 307 | 405 758 | 277 081 | 81 384 | 5 520 |
| Bílovec | 21 247 | 5 489 | 8 654 | 5 425 | 1 348 | 185 |
| Bohumín | 25 147 | 7 322 | 9 275 | 6 431 | 1 618 | 208 |
| Bruntál | 32 257 | 8 998 | 12 781 | 8 038 | 1 837 | 226 |
| Český Těšín | 22 513 | 5 370 | 8 502 | 6 486 | 1 910 | 60 |
| Frenštát pod Radhoštěm | 15 475 | 3 342 | 6 383 | 4 241 | 1 168 | 27 |
| Frýdek-Místek | 89 491 | 20 013 | 34 873 | 25 977 | 7 600 | 244 |
| Frýdlant nad Ostravicí | 18 530 | 4 358 | 7 183 | 5 293 | 1 463 | 136 |
| Havířov | 83 356 | 20 544 | 32 753 | 21 370 | 6 204 | 317 |
| Hlučín | 33 207 | 9 557 | 14 012 | 7 313 | 1 731 | 276 |
| Jablunkov | 18 333 | 5 705 | 7 217 | 4 398 | 864 | 78 |
| Karviná | 62 750 | 18 328 | 25 082 | 15 015 | 3 067 | 375 |
| Kopřivnice | 34 130 | 7 419 | 13 991 | 9 814 | 2 522 | 80 |
| Kravaře | 17 021 | 4 728 | 7 834 | 3 534 | 698 | 64 |
| Krnov | 35 684 | 9 549 | 14 044 | 9 307 | 1 992 | 375 |
| Nový Jičín | 39 982 | 9 594 | 16 083 | 10 787 | 2 791 | 134 |
| Odry | 14 462 | 4 446 | 6 146 | 3 009 | 641 | 87 |
| Opava | 85 554 | 19 939 | 32 983 | 23 733 | 7 374 | 591 |
| Orlová | 38 942 | 11 066 | 15 755 | 9 249 | 2 004 | 231 |
| Ostrava | 287 448 | 68 763 | 103 678 | 79 044 | 29 926 | 1 334 |
| Rýmařov | 14 286 | 4 053 | 5 836 | 3 362 | 715 | 125 |
| Třinec | 46 607 | 12 073 | 17 811 | 12 826 | 3 440 | 205 |
| Vítkov | 11 707 | 3 651 | 4 882 | 2 429 | 471 | 162 |

^[1] včetně nástavbového

^[2] předběžné výsledky

Tab. 5.1 Obyvatelstvo podle ekonomické aktivity podle velikostních skupin obcí v kraji

výsledky podle trvalého bydliště

Území: Moravskoslezský kraj

| Datum sčítání, velikostní skupiny obcí | Obyvatelstvo celkem | z toho podle ekonomické aktivity | | | | | | |
|---|---------------------|-----------------------------------|----------------|----------------|----------------|---------------------------------|---------------|----------------------|
| | | ekonomicky aktivní ^[1] | v tom | | | | nezaměstnaní | ekonomicky neaktivní |
| | | | zaměstnaní | z toho | | | | |
| | | | | zaměstnanci | zaměstnavatelé | osoby pracující na vlastní účet | | |
| 1.3.1961 | 1 028 762 | 464 399 | . | . | . | . | . | 564 363 |
| 1.12.1970 | 1 166 807 | 553 349 | . | . | . | . | . | 613 458 |
| 1.11.1980 | 1 257 090 | 627 269 | . | . | . | . | . | 629 821 |
| 3.3.1991 | 1 278 726 | 657 038 | 638 767 | . | . | . | 18 271 | 621 688 |
| 1.3.2001 | 1 265 019 | 628 416 | 531 127 | 452 151 | 18 219 | 49 029 | 97 289 | 625 205 |
| 26.3.2011^[2] | 1 236 028 | 597 323 | 524 060 | 422 711 | 16 985 | 52 101 | 73 263 | 571 094 |
| Přírůstek (úbytek) mezi sčítáními | | | | | | | | |
| 1961 - 1970 | absolutně 138 045 | 88 950 | . | . | . | . | . | 49 095 |
| | index (v %) 113,4 | 119,2 | . | . | . | . | . | 108,7 |
| 1970 - 1980 | absolutně 90 283 | 73 920 | . | . | . | . | . | 16 363 |
| | index (v %) 107,7 | 113,4 | . | . | . | . | . | 102,7 |
| 1980 - 1991 | absolutně 21 636 | 29 769 | . | . | . | . | . | -8 133 |
| | index (v %) 101,7 | 104,7 | . | . | . | . | . | 98,7 |
| 1991 - 2001 | absolutně -13 707 | -28 622 | -107 640 | . | . | . | 79 018 | 3 517 |
| | index (v %) 98,9 | 95,6 | 83,1 | . | . | . | 532,5 | 100,6 |
| 2001 - 2011 ^[2] | absolutně -28 991 | -31 093 | -7 067 | -29 440 | -1 234 | 3 072 | -24 026 | -54 111 |
| | index (v %) 97,7 | 95,1 | 98,7 | 93,5 | 93,2 | 106,3 | 75,3 | 91,3 |
| Údaje podle velikostních skupin obcí | | | | | | | | |
| k 26.3.2011 celkem^[2] | 1 236 028 | 597 323 | 524 060 | 422 711 | 16 985 | 52 101 | 73 263 | 571 094 |
| v tom obce | | | | | | | | |
| do 199 obyvatel | 1 740 | 828 | 689 | 518 | 20 | 94 | 139 | 839 |
| 200 až 499 | 18 621 | 9 015 | 7 484 | 5 805 | 221 | 884 | 1 531 | 8 580 |
| 500 až 999 | 56 923 | 28 041 | 24 923 | 19 699 | 815 | 2 863 | 3 118 | 26 422 |
| 1 000 až 1 999 | 110 684 | 54 048 | 48 689 | 38 697 | 1 581 | 5 387 | 5 359 | 52 318 |
| 2 000 až 4 999 | 129 843 | 63 658 | 57 361 | 45 956 | 2 152 | 5 947 | 6 297 | 61 182 |
| 5 000 až 9 999 | 120 094 | 58 286 | 51 565 | 41 335 | 1 911 | 5 200 | 6 721 | 56 061 |
| 10 000 až 19 999 | 52 210 | 25 342 | 22 273 | 17 672 | 726 | 2 391 | 3 069 | 24 201 |
| 20 000 až 49 999 | 187 315 | 91 486 | 80 293 | 66 097 | 2 357 | 6 678 | 11 193 | 85 380 |
| 50 000 až 99 999 | 256 142 | 121 858 | 104 518 | 85 981 | 3 142 | 9 219 | 17 340 | 119 126 |
| 100 000 a více | 302 456 | 144 761 | 126 265 | 100 951 | 4 060 | 13 438 | 18 496 | 136 985 |
| k 1.3.2001 celkem | 1 265 019 | 628 416 | 531 127 | 452 151 | 18 219 | 49 029 | 97 289 | 625 205 |
| v tom obce | | | | | | | | |
| do 199 obyvatel | 1 863 | 871 | 698 | 561 | . | . | 173 | 984 |
| 200 až 499 | 20 753 | 10 010 | 8 310 | 6 874 | . | . | 1 700 | 10 634 |
| 500 až 999 | 54 591 | 26 671 | 23 014 | 19 428 | . | . | 3 657 | 27 679 |
| 1 000 až 1 999 | 111 416 | 53 845 | 47 316 | 40 063 | . | . | 6 529 | 56 984 |
| 2 000 až 4 999 | 129 291 | 62 617 | 54 915 | 46 900 | . | . | 7 702 | 66 105 |
| 5 000 až 9 999 | 104 386 | 51 249 | 43 834 | 37 051 | . | . | 7 415 | 52 614 |
| 10 000 až 19 999 | 53 839 | 27 118 | 23 244 | 19 451 | . | . | 3 874 | 26 176 |
| 20 000 až 49 999 | 198 358 | 100 333 | 84 530 | 73 239 | . | . | 15 803 | 96 553 |
| 50 000 až 99 999 | 273 778 | 135 492 | 112 771 | 96 473 | . | . | 22 721 | 134 883 |
| 100 000 a více | 316 744 | 160 210 | 132 495 | 112 111 | . | . | 27 715 | 152 593 |

^[1] včetně pomáhajících rodinných příslušníků

^[2] předběžné výsledky

Tab. 5.2 Obyvatelstvo podle ekonomické aktivity podle správních obvodů obcí s rozšířenou působností - Moravskoslezský kraj

výsledky podle trvalého bydliště

| Kraj, správní obvody obcí s rozšířenou působností | Obyvatelstvo celkem | z toho podle ekonomické aktivity | | | | | | |
|---|---------------------|-----------------------------------|----------------|----------------|----------------|---------------------------------|---------------|----------------------|
| | | ekonomicky aktivní ^[1] | v tom | | | | | ekonomicky neaktivní |
| | | | zaměstnaní | z toho | | | nezaměstnaní | |
| | | | | zaměstnanci | zaměstnavatelé | osoby pracující na vlastní účet | | |
| Moravskoslezský kraj k 26.3.2011^[2] | 1 236 028 | 597 323 | 524 060 | 422 711 | 16 985 | 52 101 | 73 263 | 571 094 |
| Bílovec | 26 026 | 12 646 | 11 251 | 9 140 | 341 | 1 113 | 1 395 | 12 213 |
| Bohumín | 29 195 | 14 199 | 12 355 | 10 292 | 296 | 908 | 1 844 | 13 188 |
| Bruntál | 38 367 | 18 987 | 15 888 | 12 273 | 505 | 1 905 | 3 099 | 17 078 |
| Český Těšín | 26 377 | 13 019 | 11 320 | 9 378 | 368 | 993 | 1 699 | 12 101 |
| Frenštát pod Radhoštěm | 19 113 | 9 286 | 8 476 | 6 811 | 258 | 938 | 810 | 9 051 |
| Frýdek-Místek | 110 039 | 53 506 | 47 684 | 38 315 | 1 742 | 4 969 | 5 822 | 51 468 |
| Frýdlant nad Ostravicí | 23 498 | 11 217 | 10 180 | 7 718 | 525 | 1 352 | 1 037 | 11 242 |
| Havířov | 94 351 | 44 409 | 37 610 | 31 424 | 1 047 | 3 128 | 6 799 | 44 763 |
| Hlučín | 40 100 | 19 674 | 17 772 | 13 911 | 678 | 1 974 | 1 902 | 18 648 |
| Jablunkov | 22 638 | 10 841 | 9 979 | 8 369 | 327 | 757 | 862 | 10 947 |
| Karviná | 70 793 | 32 573 | 27 164 | 23 089 | 706 | 1 725 | 5 409 | 33 368 |
| Kopřivnice | 41 511 | 20 681 | 18 715 | 15 538 | 488 | 1 649 | 1 966 | 18 864 |
| Kravaře | 21 271 | 10 932 | 9 712 | 7 533 | 312 | 1 184 | 1 220 | 9 503 |
| Krnov | 42 001 | 19 926 | 16 643 | 12 947 | 572 | 1 930 | 3 283 | 19 775 |
| Nový Jičín | 48 352 | 23 691 | 21 333 | 16 937 | 723 | 2 379 | 2 358 | 22 504 |
| Odry | 17 481 | 8 406 | 7 197 | 5 730 | 223 | 732 | 1 209 | 8 215 |
| Opava | 102 025 | 50 893 | 45 793 | 36 242 | 1 606 | 4 972 | 5 100 | 46 374 |
| Orlová | 44 663 | 22 113 | 18 859 | 15 842 | 483 | 1 242 | 3 254 | 19 826 |
| Ostrava | 332 433 | 159 473 | 139 780 | 111 740 | 4 590 | 14 936 | 19 693 | 151 295 |
| Rýmařov | 16 303 | 7 825 | 6 571 | 5 070 | 229 | 815 | 1 254 | 7 529 |
| Třinec | 55 593 | 26 456 | 24 213 | 19 951 | 831 | 1 970 | 2 243 | 26 662 |
| Vítkov | 13 898 | 6 570 | 5 565 | 4 461 | 135 | 530 | 1 005 | 6 480 |
| Moravskoslezský kraj k 1.3.2001 | 1 265 019 | 628 416 | 531 127 | 452 151 | 18 219 | 49 029 | 97 289 | 625 205 |
| Bílovec | 25 896 | 12 748 | 10 487 | 9 010 | . | . | 2 261 | 13 046 |
| Bohumín | 30 053 | 15 025 | 12 454 | 11 030 | . | . | 2 571 | 14 838 |
| Bruntál | 39 643 | 20 413 | 17 199 | 14 188 | . | . | 3 214 | 18 961 |
| Český Těšín | 27 462 | 13 683 | 11 276 | 9 756 | . | . | 2 407 | 13 605 |
| Frenštát pod Radhoštěm | 18 778 | 9 201 | 8 368 | 6 984 | . | . | 833 | 9 400 |
| Frýdek-Místek | 108 529 | 53 911 | 46 039 | 39 039 | . | . | 7 872 | 53 917 |
| Frýdlant nad Ostravicí | 22 018 | 10 508 | 9 221 | 7 562 | . | . | 1 287 | 11 428 |
| Havířov | 99 986 | 47 749 | 38 949 | 33 654 | . | . | 8 800 | 50 221 |
| Hlučín | 39 793 | 19 327 | 16 686 | 14 056 | . | . | 2 641 | 20 154 |
| Jablunkov | 22 662 | 10 405 | 9 103 | 8 034 | . | . | 1 302 | 12 217 |
| Karviná | 75 250 | 36 761 | 29 601 | 26 234 | . | . | 7 160 | 37 841 |
| Kopřivnice | 41 844 | 21 117 | 18 468 | 15 885 | . | . | 2 649 | 20 477 |
| Kravaře | 20 768 | 10 184 | 9 096 | 7 485 | . | . | 1 088 | 10 468 |
| Krnov | 43 299 | 21 619 | 18 313 | 15 365 | . | . | 3 306 | 21 405 |
| Nový Jičín | 48 570 | 24 870 | 21 615 | 18 114 | . | . | 3 255 | 23 260 |
| Odry | 17 678 | 8 740 | 7 267 | 6 115 | . | . | 1 473 | 8 886 |
| Opava | 103 101 | 52 174 | 46 938 | 38 790 | . | . | 5 236 | 50 369 |
| Orlová | 48 249 | 23 797 | 19 134 | 16 979 | . | . | 4 663 | 23 957 |
| Ostrava | 343 559 | 173 306 | 144 102 | 122 027 | . | . | 29 204 | 166 194 |
| Rýmařov | 17 330 | 8 801 | 7 532 | 6 312 | . | . | 1 269 | 8 373 |
| Třinec | 56 243 | 26 808 | 23 303 | 20 407 | . | . | 3 505 | 29 208 |
| Vítkov | 14 308 | 7 269 | 5 976 | 5 125 | . | . | 1 293 | 6 980 |

[1] včetně pomáhajících rodinných příslušníků

[2] předběžné výsledky

Tab. 6.1 Obyvatelstvo podle národnosti podle velikostních skupin obcí v kraji

výsledky podle trvalého bydliště

Území: Moravskoslezský kraj

| Datum sčítání, velikostní skupiny obcí | Obyvatelstvo celkem | z toho národnost | | | | | | | | |
|---|---------------------|------------------|---------------|---------------|---------------|---------------|--------------|--------------|----------------|---------|
| | | česká | moravská | slezská | slovenská | polská | německá | romská | neuveveno | |
| 1.3.1961 | 1 028 762 | . | . | . | . | . | . | . | . | |
| 1.12.1970 | 1 166 807 | . | . | . | . | . | . | . | . | |
| 1.11.1980 | 1 257 090 | 1 109 304 | . | . | 76 996 | 54 295 | 3 368 | . | . | |
| 3.3.1991 | 1 278 726 | 979 484 | 119 052 | 41 043 | 68 149 | 46 629 | 4 086 | 4 623 | 7 251 | |
| 1.3.2001 | 1 265 019 | 1 102 911 | 28 650 | 9 753 | 43 449 | 38 900 | 4 242 | 1 779 | 22 235 | |
| 26.3.2011^[1] | 1 236 028 | 778 615 | 46 762 | 11 317 | 26 590 | 28 430 | 1 166 | 711 | 301 393 | |
| Přírůstek (úbytek) mezi sčítáními | | | | | | | | | | |
| 1961 - 1970 | absolutně | 138 045 | . | . | . | . | . | . | . | . |
| | index (v %) | 113,4 | . | . | . | . | . | . | . | . |
| 1970 - 1980 | absolutně | 90 283 | . | . | . | . | . | . | . | . |
| | index (v %) | 107,7 | . | . | . | . | . | . | . | . |
| 1980 - 1991 | absolutně | 21 636 | -129 820 | . | -8 847 | -7 666 | 718 | . | . | . |
| | index (v %) | 101,7 | 88,3 | . | 88,5 | 85,9 | 121,3 | . | . | . |
| 1991 - 2001 | absolutně | -13 707 | 123 427 | -90 402 | -31 290 | -24 700 | -7 729 | 156 | -2 844 | 14 984 |
| | index (v %) | 98,9 | 112,6 | 24,1 | 23,8 | 63,8 | 83,4 | 103,8 | 38,5 | 306,6 |
| 2001 - 2011 ^[1] | absolutně | -28 991 | -324 296 | 18 112 | 1 564 | -16 859 | -10 470 | -3 076 | -1 068 | 279 158 |
| | index (v %) | 97,7 | 70,6 | 163,2 | 116,0 | 61,2 | 73,1 | 27,5 | 40,0 | 1 355,5 |
| Údaje podle velikostních skupin obcí | | | | | | | | | | |
| k 26.3.2011 celkem^[1] | 1 236 028 | 778 615 | 46 762 | 11 317 | 26 590 | 28 430 | 1 166 | 711 | 301 393 | |
| v tom obce | | | | | | | | | | |
| do 199 obyvatel | 1 740 | 1 061 | 95 | 11 | 40 | 3 | 7 | 1 | 479 | |
| 200 až 499 | 18 621 | 11 400 | 548 | 179 | 462 | 433 | 36 | 11 | 5 024 | |
| 500 až 999 | 56 923 | 36 268 | 2 868 | 549 | 774 | 604 | 52 | 3 | 14 106 | |
| 1 000 až 1 999 | 110 684 | 69 957 | 4 962 | 1 558 | 1 235 | 3 730 | 90 | 7 | 25 574 | |
| 2 000 až 4 999 | 129 843 | 83 092 | 5 821 | 1 598 | 1 736 | 4 476 | 114 | 23 | 28 932 | |
| 5 000 až 9 999 | 120 094 | 75 085 | 5 317 | 1 216 | 1 957 | 3 386 | 264 | 50 | 28 944 | |
| 10 000 až 19 999 | 52 210 | 32 485 | 2 890 | 333 | 861 | 70 | 61 | 25 | 13 784 | |
| 20 000 až 49 999 | 187 315 | 114 461 | 6 920 | 1 728 | 4 496 | 9 635 | 129 | 148 | 43 217 | |
| 50 000 až 99 999 | 256 142 | 162 799 | 6 348 | 2 990 | 8 202 | 5 421 | 216 | 162 | 61 573 | |
| 100 000 a více | 302 456 | 192 007 | 10 993 | 1 155 | 6 827 | 672 | 197 | 281 | 79 760 | |
| k 1.3.2001 celkem | 1 265 019 | 1 102 911 | 28 650 | 9 753 | 43 449 | 38 900 | 4 242 | 1 779 | 22 235 | |
| v tom obce | | | | | | | | | | |
| do 199 obyvatel | 1 863 | 1 648 | 53 | 15 | 95 | 4 | 15 | - | 21 | |
| 200 až 499 | 20 753 | 18 061 | 431 | 123 | 1 021 | 602 | 98 | 17 | 267 | |
| 500 až 999 | 54 591 | 48 966 | 1 441 | 545 | 1 326 | 1 104 | 186 | 29 | 653 | |
| 1 000 až 1 999 | 111 416 | 98 222 | 2 690 | 1 341 | 2 190 | 4 434 | 392 | 44 | 1 279 | |
| 2 000 až 4 999 | 129 291 | 109 939 | 3 409 | 1 748 | 2 754 | 8 227 | 724 | 37 | 1 637 | |
| 5 000 až 9 999 | 104 386 | 93 121 | 2 562 | 809 | 2 769 | 1 674 | 928 | 118 | 1 549 | |
| 10 000 až 19 999 | 53 839 | 47 490 | 2 424 | 396 | 1 355 | 97 | 284 | 139 | 1 045 | |
| 20 000 až 49 999 | 198 358 | 166 118 | 4 005 | 1 479 | 7 401 | 13 326 | 430 | 399 | 2 990 | |
| 50 000 až 99 999 | 273 778 | 235 391 | 4 357 | 2 382 | 13 522 | 8 482 | 611 | 338 | 5 628 | |
| 100 000 a více | 316 744 | 283 955 | 7 278 | 915 | 11 016 | 950 | 574 | 658 | 7 166 | |

^[1] předběžné výsledky

Tab. 6.2 Obyvatelstvo podle národnosti podle správních obvodů obcí s rozšířenou působností - Moravskoslezský kraj

výsledky podle trvalého bydliště

| Kraj, správní obvody obcí s rozšířenou působností | Obyvatelstvo celkem | z toho národnost | | | | | | | |
|---|---------------------|------------------|---------------|---------------|---------------|---------------|--------------|--------------|----------------|
| | | česká | moravská | slezská | slovenská | polská | německá | romská | neuvedeno |
| Moravskoslezský kraj k 26.3.2011^[1] | 1 236 028 | 778 615 | 46 762 | 11 317 | 26 590 | 28 430 | 1 166 | 711 | 301 393 |
| Bílovec | 26 026 | 16 200 | 1 780 | 80 | 404 | 20 | 20 | 14 | 6 729 |
| Bohumín | 29 195 | 18 780 | 707 | 321 | 712 | 615 | 22 | 47 | 7 105 |
| Bruntál | 38 367 | 23 609 | 1 322 | 141 | 857 | 64 | 87 | 30 | 11 273 |
| Český Těšín | 26 377 | 15 096 | 371 | 423 | 795 | 3 534 | 25 | 25 | 5 083 |
| Frenštát pod Radhoštěm | 19 113 | 11 354 | 1 836 | 7 | 259 | 16 | 5 | - | 4 987 |
| Frýdek-Místek | 110 039 | 74 435 | 3 329 | 525 | 2 437 | 487 | 41 | 23 | 26 200 |
| Frýdlant nad Ostravicí | 23 498 | 16 107 | 905 | 80 | 359 | 20 | 11 | 1 | 5 547 |
| Havířov | 94 351 | 58 795 | 2 536 | 693 | 3 029 | 3 771 | 57 | 43 | 22 535 |
| Hlučín | 40 100 | 26 037 | 1 669 | 907 | 321 | 65 | 90 | - | 9 392 |
| Jablunkov | 22 638 | 13 288 | 123 | 377 | 261 | 4 382 | 4 | - | 3 490 |
| Karviná | 70 793 | 41 322 | 1 426 | 644 | 3 427 | 4 414 | 49 | 91 | 16 892 |
| Kopřivnice | 41 511 | 25 676 | 3 288 | 21 | 618 | 62 | 11 | 6 | 10 372 |
| Kravaře | 21 271 | 13 386 | 820 | 930 | 115 | 40 | 128 | 1 | 4 543 |
| Krnov | 42 001 | 26 149 | 1 477 | 380 | 736 | 93 | 66 | 32 | 11 682 |
| Nový Jičín | 48 352 | 29 513 | 4 533 | 31 | 570 | 44 | 26 | 16 | 12 005 |
| Odry | 17 481 | 10 358 | 1 347 | 24 | 189 | 14 | 45 | 11 | 4 842 |
| Opava | 102 025 | 67 793 | 3 196 | 2 998 | 888 | 100 | 140 | 19 | 22 996 |
| Orlová | 44 663 | 27 892 | 1 424 | 404 | 1 528 | 1 065 | 18 | 11 | 10 885 |
| Ostrava | 332 433 | 211 981 | 12 470 | 1 426 | 7 250 | 733 | 207 | 283 | 86 626 |
| Rýmařov | 16 303 | 9 398 | 992 | 12 | 482 | 18 | 61 | 5 | 4 943 |
| Třinec | 55 593 | 33 042 | 280 | 761 | 1 171 | 8 854 | 20 | 27 | 9 595 |
| Vítkov | 13 898 | 8 404 | 931 | 132 | 182 | 19 | 33 | 26 | 3 671 |
| Moravskoslezský kraj k 1.3.2001 | 1 265 019 | 1 102 911 | 28 650 | 9 753 | 43 449 | 38 900 | 4 242 | 1 779 | 22 235 |
| Bílovec | 25 896 | 23 765 | 752 | 112 | 634 | 23 | 57 | 101 | 295 |
| Bohumín | 30 053 | 26 379 | 347 | 216 | 1 280 | 944 | 85 | 69 | 385 |
| Bruntál | 39 643 | 34 050 | 2 069 | 170 | 1 755 | 106 | 223 | 73 | 735 |
| Český Těšín | 27 462 | 20 484 | 221 | 401 | 1 173 | 4 477 | 70 | 22 | 372 |
| Frenštát pod Radhoštěm | 18 778 | 17 172 | 828 | 7 | 289 | 14 | 13 | - | 306 |
| Frýdek-Místek | 108 529 | 97 973 | 2 995 | 463 | 3 626 | 618 | 92 | 84 | 1 744 |
| Frýdlant nad Ostravicí | 22 018 | 20 213 | 792 | 61 | 478 | 32 | 20 | 14 | 249 |
| Havířov | 99 986 | 83 270 | 1 625 | 539 | 4 999 | 5 400 | 149 | 51 | 2 914 |
| Hlučín | 39 793 | 35 710 | 762 | 967 | 539 | 92 | 644 | 30 | 652 |
| Jablunkov | 22 662 | 15 961 | 100 | 273 | 381 | 5 706 | 10 | 1 | 174 |
| Karviná | 75 250 | 59 278 | 772 | 544 | 5 939 | 6 552 | 108 | 98 | 997 |
| Kopřivnice | 41 844 | 37 841 | 1 845 | 26 | 925 | 89 | 41 | 55 | 594 |
| Kravaře | 20 768 | 17 369 | 354 | 1 185 | 173 | 28 | 960 | 17 | 380 |
| Krnov | 43 299 | 38 684 | 1 074 | 302 | 1 450 | 150 | 168 | 79 | 642 |
| Nový Jičín | 48 570 | 43 653 | 2 463 | 20 | 856 | 74 | 99 | 160 | 872 |
| Odry | 17 678 | 16 211 | 652 | 37 | 313 | 24 | 100 | 14 | 207 |
| Opava | 103 101 | 95 761 | 1 109 | 2 162 | 1 283 | 153 | 474 | 120 | 1 256 |
| Orlová | 48 249 | 41 695 | 655 | 271 | 2 603 | 1 683 | 55 | 47 | 827 |
| Ostrava | 343 559 | 308 773 | 7 874 | 1 153 | 11 635 | 1 020 | 595 | 675 | 7 415 |
| Rýmařov | 17 330 | 14 908 | 786 | 5 | 1 032 | 37 | 123 | 4 | 321 |
| Třinec | 56 243 | 40 620 | 268 | 723 | 1 746 | 11 653 | 66 | 21 | 721 |
| Vítkov | 14 308 | 13 141 | 307 | 116 | 340 | 25 | 90 | 44 | 177 |

^[1] předběžné výsledky

Tab. 7.1 Obyvatelstvo podle náboženské víry podle velikostních skupin obcí v kraji

výsledky podle trvalého bydliště

Území: Moravskoslezský kraj

| Datum sčítání, velikostní skupiny obcí | Obyvatelstvo celkem | v tom podle náboženské víry | | | | | | |
|---|---------------------|---|------------------------|--------------------------------|----------------------------------|--|---------------------|----------------|
| | | věřící hlásící se k církvi, náboženské společnosti ^[1] | z toho | | | věřící nehlásící se k církvi, náboženské společnosti | bez náboženské víry | neuvedeno |
| | | | Církev římskokatolická | Církev československá husitská | Českobratrská církev evangelická | | | |
| 3.3.1991 | 1 278 726 | 655 978 | 565 560 | 13 497 | 29 324 | . | 432 426 | 190 322 |
| 1.3.2001 | 1 265 019 | 509 134 | 412 098 | 8 824 | 10 301 | . | 660 778 | 95 107 |
| 26.3.2011^[2] | 1 236 028 | 225 066 | 160 557 | 3 505 | 4 622 | 93 229 | 371 210 | 546 523 |
| Přírůstek (úbytek) mezi sčítáními | | | | | | | | |
| 1991 - 2001 | absolutně -13 707 | -146 844 | -153 462 | -4 673 | -19 023 | . | 228 352 | -95 215 |
| | index (v %) | 98,9 | 77,6 | 72,9 | 65,4 | . | 152,8 | 50,0 |
| 2001 - 2011 ^[2] | absolutně -28 991 | -284 068 | -251 541 | -5 319 | -5 679 | . | -289 568 | 451 416 |
| | index (v %) | 97,7 | 44,2 | 39,0 | 39,7 | . | 56,2 | 574,6 |
| Údaje podle velikostních skupin obcí | | | | | | | | |
| k 26.3.2011 celkem^[2] | 1 236 028 | 225 066 | 160 557 | 3 505 | 4 622 | 93 229 | 371 210 | 546 523 |
| v tom obce | | | | | | | | |
| do 199 obyvatel | 1 740 | 270 | 218 | 1 | 3 | 123 | 537 | 810 |
| 200 až 499 | 18 621 | 3 922 | 2 811 | 12 | 39 | 1 260 | 5 066 | 8 373 |
| 500 až 999 | 56 923 | 13 374 | 11 069 | 58 | 164 | 4 034 | 14 221 | 25 294 |
| 1 000 až 1 999 | 110 684 | 30 972 | 23 378 | 117 | 624 | 7 744 | 24 614 | 47 354 |
| 2 000 až 4 999 | 129 843 | 35 164 | 27 442 | 223 | 514 | 9 333 | 31 222 | 54 124 |
| 5 000 až 9 999 | 120 094 | 24 134 | 17 910 | 453 | 413 | 8 591 | 33 521 | 53 848 |
| 10 000 až 19 999 | 52 210 | 8 048 | 6 369 | 147 | 94 | 3 925 | 15 921 | 24 316 |
| 20 000 až 49 999 | 187 315 | 34 748 | 19 801 | 365 | 1 301 | 14 223 | 55 130 | 83 214 |
| 50 000 až 99 999 | 256 142 | 38 432 | 26 528 | 503 | 763 | 20 767 | 84 128 | 112 815 |
| 100 000 a více | 302 456 | 36 002 | 25 031 | 1 626 | 707 | 23 229 | 106 850 | 136 375 |
| k 1.3.2001 celkem | 1 265 019 | 509 134 | 412 098 | 8 824 | 10 301 | . | 660 778 | 95 107 |
| v tom obce | | | | | | | | |
| do 199 obyvatel | 1 863 | 838 | 739 | 8 | 12 | . | 930 | 95 |
| 200 až 499 | 20 753 | 10 007 | 8 494 | 34 | 124 | . | 9 342 | 1 404 |
| 500 až 999 | 54 591 | 28 603 | 25 396 | 145 | 399 | . | 21 646 | 4 342 |
| 1 000 až 1 999 | 111 416 | 62 600 | 52 586 | 483 | 1 135 | . | 41 596 | 7 220 |
| 2 000 až 4 999 | 129 291 | 72 987 | 60 508 | 401 | 1 009 | . | 47 536 | 8 768 |
| 5 000 až 9 999 | 104 386 | 44 446 | 38 611 | 1 097 | 990 | . | 52 644 | 7 296 |
| 10 000 až 19 999 | 53 839 | 19 504 | 17 169 | 277 | 265 | . | 29 645 | 4 690 |
| 20 000 až 49 999 | 198 358 | 80 286 | 54 571 | 891 | 2 416 | . | 103 956 | 14 116 |
| 50 000 až 99 999 | 273 778 | 96 463 | 78 387 | 1 261 | 1 871 | . | 155 570 | 21 745 |
| 100 000 a více | 316 744 | 93 400 | 75 637 | 4 227 | 2 080 | . | 197 913 | 25 431 |

^[1] v roce 1991 a 2001 včetně věřících nehlásících se ke konkrétní církvi

^[2] předběžné výsledky

Tab. 7.2 Obyvatelstvo podle náboženské víry podle správních obvodů obcí s rozšířenou působností - Moravskoslezský kraj

výsledky podle trvalého bydliště

| Kraj, správní obvody obcí s rozšířenou působností | Obyvatelstvo celkem | v tom podle náboženské víry | | | | | | |
|---|---------------------|---|------------------------|--------------------------------|----------------------------------|--|---------------------|----------------|
| | | věřící hlásící se k církvi, náboženské společnosti ^[1] | z toho | | | věřící nehlásící se k církvi, náboženské společnosti | bez náboženské víry | neuvedeno |
| | | | Církev římskokatolická | Církev československá husitská | Českobratrská církev evangelická | | | |
| Moravskoslezský kraj k 26.3.2011^[2] | 1 236 028 | 225 066 | 160 557 | 3 505 | 4 622 | 93 229 | 371 210 | 546 523 |
| Bílovec | 26 026 | 3 747 | 3 059 | 75 | 61 | 1 890 | 8 448 | 11 941 |
| Bohumín | 29 195 | 4 132 | 2 657 | 332 | 49 | 2 173 | 9 217 | 13 673 |
| Bruntál | 38 367 | 3 597 | 2 547 | 60 | 69 | 2 665 | 13 814 | 18 291 |
| Český Těšín | 26 377 | 8 307 | 4 361 | 24 | 564 | 1 996 | 5 659 | 10 415 |
| Frenštát pod Radhoštěm | 19 113 | 3 510 | 2 873 | 45 | 50 | 1 548 | 5 310 | 8 745 |
| Frydek-Místek | 110 039 | 20 593 | 15 967 | 216 | 410 | 8 886 | 32 988 | 47 572 |
| Frydlant nad Ostravicí | 23 498 | 4 787 | 3 865 | 62 | 126 | 1 913 | 6 661 | 10 137 |
| Haviřov | 94 351 | 14 062 | 7 754 | 213 | 293 | 7 036 | 33 504 | 39 749 |
| Hlučín | 40 100 | 14 363 | 12 592 | 31 | 32 | 2 621 | 5 400 | 17 716 |
| Jablunkov | 22 638 | 11 702 | 8 034 | 9 | 101 | 1 255 | 1 961 | 7 720 |
| Karviná | 70 793 | 11 570 | 8 140 | 111 | 124 | 5 436 | 21 297 | 32 490 |
| Kopřivnice | 41 511 | 6 098 | 4 929 | 69 | 138 | 3 019 | 13 349 | 19 045 |
| Kravaře | 21 271 | 10 207 | 9 221 | 4 | 17 | 1 010 | 1 372 | 8 682 |
| Krnov | 42 001 | 4 395 | 3 192 | 69 | 177 | 2 932 | 15 207 | 19 467 |
| Nový Jičín | 48 352 | 9 558 | 7 493 | 41 | 677 | 3 513 | 14 093 | 21 188 |
| Odry | 17 481 | 2 966 | 2 391 | 10 | 84 | 1 270 | 5 023 | 8 222 |
| Opava | 102 025 | 21 499 | 18 180 | 146 | 259 | 8 741 | 26 594 | 45 191 |
| Orlová | 44 663 | 5 373 | 3 482 | 165 | 92 | 3 078 | 15 878 | 20 334 |
| Ostrava | 332 433 | 41 233 | 29 229 | 1 752 | 816 | 25 443 | 116 617 | 149 140 |
| Rýmařov | 16 303 | 1 862 | 1 423 | 25 | 37 | 1 171 | 5 470 | 7 800 |
| Třinec | 55 593 | 19 038 | 7 245 | 34 | 370 | 4 623 | 9 426 | 22 506 |
| Vítkov | 13 898 | 2 467 | 1 923 | 12 | 76 | 1 010 | 3 922 | 6 499 |
| Moravskoslezský kraj k 1.3.2001 | 1 265 019 | 509 134 | 412 098 | 8 824 | 10 301 | . | 660 778 | 95 107 |
| Bílovec | 25 896 | 9 168 | 8 276 | 173 | 135 | . | 14 930 | 1 798 |
| Bohumín | 30 053 | 11 380 | 9 299 | 789 | 159 | . | 16 506 | 2 167 |
| Bruntál | 39 643 | 10 194 | 8 621 | 151 | 202 | . | 26 194 | 3 255 |
| Český Těšín | 27 462 | 15 656 | 9 389 | 54 | 788 | . | 10 052 | 1 754 |
| Frenštát pod Radhoštěm | 18 778 | 8 015 | 7 125 | 91 | 124 | . | 8 927 | 1 836 |
| Frydek-Místek | 108 529 | 44 942 | 38 848 | 467 | 1 062 | . | 54 244 | 9 343 |
| Frydlant nad Ostravicí | 22 018 | 10 356 | 9 269 | 136 | 278 | . | 10 165 | 1 497 |
| Haviřov | 99 986 | 32 301 | 22 450 | 589 | 641 | . | 59 604 | 8 081 |
| Hlučín | 39 793 | 28 751 | 27 439 | 63 | 93 | . | 8 480 | 2 562 |
| Jablunkov | 22 662 | 19 218 | 14 068 | 13 | 141 | . | 2 869 | 575 |
| Karviná | 75 250 | 30 187 | 25 164 | 276 | 334 | . | 39 711 | 5 352 |
| Kopřivnice | 41 844 | 14 447 | 12 657 | 188 | 331 | . | 24 135 | 3 262 |
| Kravaře | 20 768 | 17 842 | 17 232 | 11 | 38 | . | 2 085 | 841 |
| Krnov | 43 299 | 12 034 | 10 166 | 202 | 309 | . | 28 437 | 2 828 |
| Nový Jičín | 48 570 | 20 489 | 17 646 | 93 | 1 385 | . | 23 627 | 4 454 |
| Odry | 17 678 | 7 389 | 6 681 | 36 | 207 | . | 9 130 | 1 159 |
| Opava | 103 101 | 49 512 | 45 093 | 341 | 480 | . | 45 589 | 8 000 |
| Orlová | 48 249 | 14 874 | 11 812 | 434 | 260 | . | 30 254 | 3 121 |
| Ostrava | 343 559 | 104 326 | 85 134 | 4 546 | 2 375 | . | 211 747 | 27 486 |
| Rýmařov | 17 330 | 5 287 | 4 696 | 69 | 105 | . | 10 398 | 1 645 |
| Třinec | 56 243 | 36 614 | 15 502 | 70 | 690 | . | 16 509 | 3 120 |
| Vítkov | 14 308 | 6 152 | 5 531 | 32 | 164 | . | 7 185 | 971 |

^[1] v roce 2001 včetně věřících nehlásících se ke konkrétní církvi

^[2] předběžné výsledky

Tab. 8.1 Obyvatelstvo podle státního občanství podle velikostních skupin obcí v kraji

výsledky podle trvalého bydliště

Území: Moravskoslezský kraj

| Datum sčítání, velikostní skupiny obcí | Obyvatelstvo celkem | z toho podle státního občanství | | | | | | |
|---|---------------------|---------------------------------|--------------|------------|--------------|--------------|------------|--------------|
| | | Česká republika | Slovensko | Německo | Polsko | Ukrajina | Rusko | Vietnam |
| 3.3.1991 | 1 278 726 | 1 226 837 | 37 410 | . | . | . | . | . |
| 1.3.2001 | 1 265 019 | 1 248 117 | 3 412 | 275 | 3 670 | 546 | 259 | 1 367 |
| 26.3.2011^[1] | 1 236 028 | 1 205 938 | 6 059 | 355 | 4 703 | 1 412 | 643 | 4 238 |
| Přírůstek (úbytek) mezi sčítáními | | | | | | | | |
| 1991 - 2001 | absolutně -13 707 | 21 280 | -33 998 | . | . | . | . | . |
| | index (v %) | 98,9 | 101,7 | 9,1 | . | . | . | . |
| 2001 - 2011 ^[1] | absolutně -28 991 | -42 179 | 2 647 | 80 | 1 033 | 866 | 384 | 2 871 |
| | index (v %) | 97,7 | 96,6 | 177,6 | 129,1 | 128,1 | 258,6 | 248,3 |
| Údaje podle velikostních skupin obcí | | | | | | | | |
| k 26.3.2011 celkem^[1] | 1 236 028 | 1 205 938 | 6 059 | 355 | 4 703 | 1 412 | 643 | 4 238 |
| v tom obce | | | | | | | | |
| do 199 obyvatel | 1 740 | 1 726 | 2 | - | - | - | - | - |
| 200 až 499 | 18 621 | 18 414 | 49 | 5 | 40 | 9 | - | 15 |
| 500 až 999 | 56 923 | 56 263 | 126 | 21 | 55 | 22 | 12 | 11 |
| 1 000 až 1 999 | 110 684 | 109 218 | 243 | 28 | 238 | 45 | 14 | 72 |
| 2 000 až 4 999 | 129 843 | 127 724 | 343 | 46 | 273 | 59 | 29 | 83 |
| 5 000 až 9 999 | 120 094 | 117 663 | 376 | 34 | 778 | 45 | 34 | 68 |
| 10 000 až 19 999 | 52 210 | 51 423 | 194 | 22 | 48 | 47 | 8 | 72 |
| 20 000 až 49 999 | 187 315 | 183 418 | 821 | 48 | 1 026 | 75 | 29 | 433 |
| 50 000 až 99 999 | 256 142 | 249 235 | 1 482 | 60 | 1 736 | 210 | 221 | 487 |
| 100 000 a více | 302 456 | 290 854 | 2 423 | 91 | 509 | 900 | 296 | 2 997 |
| k 1.3.2001 celkem | 1 265 019 | 1 248 117 | 3 412 | 275 | 3 670 | 546 | 259 | 1 367 |
| v tom obce | | | | | | | | |
| do 199 obyvatel | 1 863 | 1 855 | 4 | - | - | - | - | - |
| 200 až 499 | 20 753 | 20 568 | 43 | 7 | 43 | 1 | 1 | - |
| 500 až 999 | 54 591 | 54 215 | 73 | 14 | 67 | 19 | 9 | 3 |
| 1 000 až 1 999 | 111 416 | 110 492 | 164 | 17 | 200 | 35 | 5 | 46 |
| 2 000 až 4 999 | 129 291 | 127 641 | 212 | 63 | 608 | 19 | 5 | 10 |
| 5 000 až 9 999 | 104 386 | 103 224 | 176 | 42 | 144 | 24 | 2 | 10 |
| 10 000 až 19 999 | 53 839 | 53 304 | 117 | 12 | 60 | 32 | 14 | 46 |
| 20 000 až 49 999 | 198 358 | 195 262 | 572 | 18 | 1 273 | 68 | 20 | 230 |
| 50 000 až 99 999 | 273 778 | 269 764 | 1 009 | 48 | 868 | 150 | 82 | 128 |
| 100 000 a více | 316 744 | 311 792 | 1 042 | 54 | 407 | 198 | 121 | 894 |

^[1] předběžné výsledky

Tab. 8.2 Obyvatelstvo podle státního občanství podle správních obvodů obcí s rozšířenou působností - Moravskoslezský kraj

výsledky podle trvalého bydliště

| Kraj, správní obvody obcí s rozšířenou působností | Obyvatelstvo celkem | z toho podle státního občanství | | | | | | |
|---|---------------------|---------------------------------|--------------|------------|--------------|--------------|------------|--------------|
| | | Česká republika | Slovensko | Německo | Polsko | Ukrajina | Rusko | Vietnam |
| Moravskoslezský kraj k 26.3.2011^[1] | 1 236 028 | 1 205 938 | 6 059 | 355 | 4 703 | 1 412 | 643 | 4 238 |
| Bílovec | 26 026 | 25 747 | 75 | 5 | 14 | 8 | 1 | 38 |
| Bohumín | 29 195 | 28 677 | 122 | 9 | 159 | 10 | 4 | 46 |
| Bruntál | 38 367 | 37 905 | 116 | 14 | 38 | 33 | 2 | 41 |
| Český Těšín | 26 377 | 25 399 | 120 | 8 | 449 | 9 | 6 | 84 |
| Frenštát pod Radhoštěm | 19 113 | 18 821 | 108 | 17 | 11 | 16 | 9 | 12 |
| Frýdek-Místek | 110 039 | 107 723 | 556 | 20 | 261 | 118 | 139 | 94 |
| Frýdlant nad Ostravicí | 23 498 | 23 139 | 99 | 3 | 9 | 10 | 15 | 7 |
| Haviřov | 94 351 | 92 201 | 484 | 16 | 727 | 71 | 56 | 27 |
| Hlučín | 40 100 | 39 242 | 52 | 22 | 70 | 17 | 1 | 20 |
| Jablunkov | 22 638 | 22 349 | 74 | 4 | 100 | 8 | - | 9 |
| Karviná | 70 793 | 68 068 | 515 | 10 | 1 489 | 22 | 35 | 40 |
| Kopřivnice | 41 511 | 40 885 | 151 | 8 | 54 | 26 | 11 | 95 |
| Kravaře | 21 271 | 20 133 | 22 | 32 | 39 | 4 | 5 | 47 |
| Krnov | 42 001 | 41 476 | 102 | 8 | 74 | 12 | 4 | 71 |
| Nový Jičín | 48 352 | 47 659 | 199 | 14 | 28 | 44 | 6 | 112 |
| Odry | 17 481 | 17 302 | 42 | 6 | 14 | 7 | 1 | 7 |
| Opava | 102 025 | 100 203 | 226 | 41 | 106 | 48 | 24 | 379 |
| Orlová | 44 663 | 44 040 | 168 | 4 | 136 | 21 | 9 | 28 |
| Ostrava | 332 433 | 320 552 | 2 500 | 95 | 526 | 905 | 308 | 3 000 |
| Rýmařov | 16 303 | 16 146 | 61 | 2 | 16 | 5 | 1 | 1 |
| Třinec | 55 593 | 54 498 | 245 | 14 | 363 | 12 | 5 | 52 |
| Vítkov | 13 898 | 13 773 | 22 | 3 | 20 | 6 | 1 | 28 |
| Moravskoslezský kraj k 1.3.2001 | 1 265 019 | 1 248 117 | 3 412 | 275 | 3 670 | 546 | 259 | 1 367 |
| Bílovec | 25 896 | 25 736 | 74 | 2 | 6 | 12 | 8 | 8 |
| Bohumín | 30 053 | 29 570 | 135 | 1 | 203 | 7 | - | 5 |
| Bruntál | 39 643 | 39 296 | 80 | 7 | 54 | 14 | 6 | 16 |
| Český Těšín | 27 462 | 26 679 | 83 | 1 | 523 | 1 | 4 | 23 |
| Frenštát pod Radhoštěm | 18 778 | 18 641 | 27 | 4 | 11 | 10 | 8 | 23 |
| Frýdek-Místek | 108 529 | 107 468 | 282 | 14 | 125 | 43 | 21 | 79 |
| Frýdlant nad Ostravicí | 22 018 | 21 864 | 48 | 4 | 5 | 9 | - | - |
| Haviřov | 99 986 | 98 412 | 354 | 11 | 399 | 59 | 41 | 16 |
| Hlučín | 39 793 | 39 282 | 28 | 38 | 68 | 11 | - | 5 |
| Jablunkov | 22 662 | 22 458 | 49 | - | 109 | 1 | - | - |
| Karviná | 75 250 | 73 385 | 482 | 4 | 801 | 22 | 10 | 16 |
| Kopřivnice | 41 844 | 41 392 | 62 | 2 | 53 | 21 | 7 | 108 |
| Kravaře | 20 768 | 19 889 | 9 | 64 | 20 | 4 | - | 2 |
| Krnov | 43 299 | 42 963 | 74 | 4 | 71 | 15 | 3 | 19 |
| Nový Jičín | 48 570 | 48 202 | 72 | 9 | 31 | 22 | 4 | 73 |
| Odry | 17 678 | 17 581 | 25 | 2 | 10 | 4 | 1 | - |
| Opava | 103 101 | 102 384 | 97 | 39 | 75 | 52 | 18 | 25 |
| Orlová | 48 249 | 47 596 | 177 | 2 | 184 | 34 | 4 | 24 |
| Ostrava | 343 559 | 338 483 | 1 074 | 56 | 415 | 200 | 122 | 894 |
| Rýmařov | 17 330 | 17 212 | 36 | 3 | 14 | 1 | - | 2 |
| Třinec | 56 243 | 55 389 | 128 | 4 | 476 | 3 | 2 | 29 |
| Vítkov | 14 308 | 14 235 | 16 | 4 | 17 | 1 | - | - |

^[1] předběžné výsledky

Tab. 9.1 Obydlené domy podle druhu domu, vlastníka domu a období výstavby podle velikostních skupin obcí v kraji

výsledky podle trvalého bydlíště

Území: Moravskoslezský kraj

| Datum sčítání, velikostní skupiny obcí | Domy celkem | z toho obydlené | z obydlených druh domu | | z obydlených vlastníků domu | | | | | z obydlených s obdobím výstavby od předchozího sčítání |
|---|----------------|-----------------|------------------------|---------------|-----------------------------|--------------|-----------------|--|---------------------|--|
| | | | rodinné domy | bytové domy | fyzická osoba | obec, stát | bytové družstvo | spoluvlastnictví vlastníků bytů (jednotek) | kombinace vlastníků | |
| 1.3.1961 | . | 143 185 | . | . | . | . | . | . | . | . |
| 1.12.1970 | 161 573 | 150 966 | 122 775 | 24 366 | . | . | . | . | . | . |
| 1.11.1980 | 167 211 | 156 172 | 124 258 | 29 357 | . | 27 289 | . | . | . | . |
| 3.3.1991 | 172 425 | 156 475 | 128 355 | 26 765 | 124 403 | 25 059 | 6 089 | . | . | . |
| 1.3.2001 | 180 888 | 161 696 | 135 087 | 24 459 | 132 211 | 9 915 | 5 083 | . | . | . |
| 26.3.2011^[1] | 194 420 | 173 067 | 145 659 | 25 191 | 144 487 | 5 509 | 5 078 | 6 782 | 2 544 | 18 322 |
| Přírůstek (úbytek) mezi sčítáními | | | | | | | | | | |
| 1961 - 1970 | absolutně | 7 781 | . | . | . | . | . | . | . | . |
| | index (v %) | 105,4 | . | . | . | . | . | . | . | . |
| 1970 - 1980 | absolutně | 5 638 | 1 483 | 4 991 | . | . | . | . | . | . |
| | index (v %) | 103,5 | 101,2 | 120,5 | . | . | . | . | . | . |
| 1980 - 1991 | absolutně | 5 214 | 4 097 | -2 592 | . | -2 230 | . | . | . | . |
| | index (v %) | 103,1 | 100,2 | 91,2 | . | 91,8 | . | . | . | . |
| 1991 - 2001 | absolutně | 8 463 | 6 732 | -2 306 | 7 808 | -15 144 | -1 006 | . | . | . |
| | index (v %) | 104,9 | 105,2 | 91,4 | 106,3 | 39,6 | 83,5 | . | . | . |
| 2001 - 2011 ^[1] | absolutně | 13 532 | 10 572 | 732 | 12 276 | -4 406 | -5 | . | . | . |
| | index (v %) | 107,5 | 107,8 | 103,0 | 109,3 | 55,6 | 99,9 | . | . | . |
| Údaje podle velikostních skupin obcí | | | | | | | | | | |
| k 26.3.2011 celkem^[1] | 194 420 | 173 067 | 145 659 | 25 191 | 144 487 | 5 509 | 5 078 | 6 782 | 2 544 | 18 322 |
| v tom obce | | | | | | | | | | |
| do 199 obyvatel | 863 | 531 | 508 | 15 | 491 | 10 | - | 4 | 4 | 51 |
| 200 až 499 | 6 755 | 4 861 | 4 513 | 265 | 4 399 | 185 | 17 | 45 | 50 | 430 |
| 500 až 999 | 17 535 | 14 393 | 13 757 | 443 | 13 597 | 230 | 59 | 149 | 73 | 1 788 |
| 1 000 až 1 999 | 31 205 | 27 262 | 26 131 | 831 | 25 784 | 399 | 134 | 237 | 181 | 3 307 |
| 2 000 až 4 999 | 34 270 | 30 540 | 28 873 | 1 397 | 28 615 | 367 | 140 | 498 | 243 | 3 421 |
| 5 000 až 9 999 | 26 855 | 24 003 | 21 584 | 2 110 | 21 409 | 678 | 371 | 681 | 275 | 2 613 |
| 10 000 až 19 999 | 7 135 | 6 544 | 5 306 | 1 132 | 5 373 | 198 | 194 | 494 | 117 | 601 |
| 20 000 až 49 999 | 22 065 | 20 368 | 15 735 | 4 367 | 15 674 | 966 | 1 024 | 1 116 | 406 | 1 864 |
| 50 000 až 99 999 | 22 175 | 20 717 | 13 419 | 6 979 | 13 662 | 903 | 1 140 | 2 075 | 423 | 1 837 |
| 100 000 a více | 25 562 | 23 848 | 15 833 | 7 652 | 15 483 | 1 573 | 1 999 | 1 483 | 772 | 2 410 |
| k 1.3.2001 celkem | 180 888 | 161 696 | 135 087 | 24 459 | 132 211 | 9 915 | 5 083 | . | . | . |
| v tom obce | | | | | | | | | | |
| do 199 obyvatel | 809 | 519 | 485 | 26 | 461 | 31 | 5 | . | . | . |
| 200 až 499 | 7 206 | 5 239 | 4 938 | 227 | 4 697 | 269 | 24 | . | . | . |
| 500 až 999 | 16 414 | 13 392 | 12 889 | 361 | 12 665 | 279 | 100 | . | . | . |
| 1 000 až 1 999 | 30 636 | 26 626 | 25 501 | 817 | 24 985 | 553 | 238 | . | . | . |
| 2 000 až 4 999 | 32 779 | 29 218 | 27 733 | 1 254 | 27 155 | 517 | 223 | . | . | . |
| 5 000 až 9 999 | 20 995 | 18 788 | 16 590 | 1 934 | 16 158 | 928 | 400 | . | . | . |
| 10 000 až 19 999 | 6 653 | 6 220 | 5 038 | 1 070 | 5 033 | 351 | 255 | . | . | . |
| 20 000 až 49 999 | 20 797 | 19 422 | 14 836 | 4 300 | 14 468 | 1 870 | 899 | . | . | . |
| 50 000 až 99 999 | 20 750 | 19 791 | 12 568 | 6 905 | 12 486 | 1 936 | 1 256 | . | . | . |
| 100 000 a více | 23 849 | 22 481 | 14 509 | 7 565 | 14 103 | 3 181 | 1 683 | . | . | . |

^[1] předběžné výsledky

Tab. 9.2 Obydlené domy podle druhu domu, vlastníka domu a období výstavby podle správních obvodů obcí s rozšířenou působností - Moravskoslezský kraj

výsledky podle trvalého bydliště

| Kraj, správní obvody obcí s rozšířenou působností | Domy celkem | z toho obydlené | z obydlených druh domu | | z obydlených vlastníků domu | | | | | z obydlených s obdobím výstavby od předchozího sčítání |
|---|----------------|-----------------|------------------------|---------------|-----------------------------|--------------|-----------------|--|---------------------|--|
| | | | rodinné domy | bytové domy | fyzická osoba | obec, stát | bytové družstvo | spoluvlastnictví vlastníků bytů (jednotek) | kombinace vlastníků | |
| Moravskoslezský kraj k 26.3.2011^[1] | 194 420 | 173 067 | 145 659 | 25 191 | 144 487 | 5 509 | 5 078 | 6 782 | 2 544 | 18 322 |
| Bílovec | 5 495 | 4 932 | 4 383 | 475 | 4 375 | 127 | 99 | 209 | 45 | 442 |
| Bohumín | 4 938 | 4 546 | 3 854 | 647 | 3 828 | 422 | 114 | 46 | 52 | 424 |
| Bruntál | 6 957 | 5 629 | 4 661 | 864 | 4 654 | 320 | 69 | 257 | 149 | 518 |
| Český Těšín | 3 449 | 3 129 | 2 548 | 542 | 2 578 | 64 | 199 | 148 | 31 | 304 |
| Frenštát pod Radhoštěm | 4 218 | 3 591 | 3 200 | 341 | 3 202 | 68 | 87 | 161 | 17 | 479 |
| Frýdek-Místek | 21 054 | 18 447 | 16 409 | 1 788 | 16 440 | 231 | 166 | 903 | 228 | 2 421 |
| Frýdlant nad Ostravicí | 6 706 | 5 438 | 5 061 | 301 | 4 991 | 78 | 93 | 125 | 58 | 794 |
| Havířov | 9 065 | 8 495 | 5 985 | 2 420 | 5 741 | 509 | 436 | 99 | 121 | 759 |
| Hlučín | 9 247 | 8 531 | 8 133 | 342 | 8 110 | 67 | 54 | 118 | 52 | 786 |
| Jablunkov | 5 269 | 4 842 | 4 636 | 156 | 4 599 | 54 | 22 | 66 | 53 | 461 |
| Karviná | 7 000 | 6 512 | 4 604 | 1 812 | 4 515 | 221 | 512 | 304 | 56 | 537 |
| Kopřivnice | 6 720 | 5 920 | 5 154 | 698 | 5 152 | 151 | 343 | 119 | 66 | 729 |
| Kravaře | 5 200 | 4 842 | 4 709 | 103 | 4 692 | 26 | 7 | 50 | 17 | 452 |
| Krnov | 9 133 | 7 068 | 5 891 | 1 070 | 5 903 | 359 | 15 | 489 | 129 | 512 |
| Nový Jičín | 9 552 | 8 547 | 7 491 | 928 | 7 417 | 240 | 174 | 463 | 100 | 1 054 |
| Odry | 4 118 | 3 571 | 3 178 | 329 | 3 168 | 128 | 47 | 105 | 42 | 260 |
| Opava | 19 146 | 17 368 | 15 182 | 1 965 | 15 428 | 248 | 143 | 1 031 | 195 | 1 814 |
| Orlová | 6 301 | 5 843 | 4 982 | 800 | 4 651 | 66 | 297 | 104 | 35 | 510 |
| Ostrava | 33 787 | 31 299 | 22 955 | 7 922 | 22 580 | 1 619 | 2 041 | 1 615 | 821 | 3 612 |
| Rýmařov | 3 638 | 2 716 | 2 164 | 503 | 2 100 | 236 | 34 | 177 | 65 | 203 |
| Třinec | 10 100 | 9 128 | 8 151 | 888 | 8 038 | 167 | 77 | 99 | 185 | 1 062 |
| Vítkov | 3 327 | 2 673 | 2 328 | 297 | 2 325 | 108 | 49 | 94 | 27 | 189 |
| Moravskoslezský kraj k 1.3.2001 | 180 888 | 161 696 | 135 087 | 24 459 | 132 211 | 9 915 | 5 083 | . | . | . |
| Bílovec | 5 159 | 4 633 | 4 106 | 454 | 4 048 | 197 | 101 | . | . | . |
| Bohumín | 4 614 | 4 263 | 3 598 | 625 | 3 495 | 457 | 108 | . | . | . |
| Bruntál | 6 506 | 5 358 | 4 452 | 793 | 4 244 | 505 | 117 | . | . | . |
| Český Těšín | 3 219 | 2 945 | 2 368 | 536 | 2 379 | 277 | 144 | . | . | . |
| Frenštát pod Radhoštěm | 3 771 | 3 246 | 2 887 | 320 | 2 875 | 104 | 104 | . | . | . |
| Frýdek-Místek | 19 066 | 16 532 | 14 635 | 1 692 | 14 531 | 386 | 385 | . | . | . |
| Frýdlant nad Ostravicí | 5 979 | 4 850 | 4 518 | 253 | 4 410 | 113 | 117 | . | . | . |
| Havířov | 8 384 | 7 940 | 5 454 | 2 419 | 5 023 | 505 | 406 | . | . | . |
| Hlučín | 8 738 | 8 168 | 7 803 | 309 | 7 779 | 108 | 98 | . | . | . |
| Jablunkov | 5 166 | 4 601 | 4 427 | 128 | 4 368 | 80 | 66 | . | . | . |
| Karviná | 6 727 | 6 331 | 4 427 | 1 829 | 4 151 | 789 | 199 | . | . | . |
| Kopřivnice | 6 154 | 5 405 | 4 664 | 683 | 4 650 | 355 | 160 | . | . | . |
| Kravaře | 5 072 | 4 693 | 4 599 | 78 | 4 548 | 44 | 20 | . | . | . |
| Krnov | 8 682 | 6 834 | 5 689 | 1 038 | 5 623 | 685 | 51 | . | . | . |
| Nový Jičín | 8 819 | 7 930 | 6 910 | 873 | 6 796 | 418 | 200 | . | . | . |
| Odry | 3 905 | 3 447 | 3 074 | 308 | 3 056 | 150 | 64 | . | . | . |
| Opava | 17 834 | 16 302 | 14 210 | 1 865 | 14 326 | 611 | 492 | . | . | . |
| Orlová | 6 326 | 5 853 | 4 959 | 837 | 4 319 | 233 | 169 | . | . | . |
| Ostrava | 30 961 | 28 858 | 20 591 | 7 816 | 20 156 | 3 252 | 1 722 | . | . | . |
| Rýmařov | 3 476 | 2 611 | 2 080 | 481 | 1 980 | 295 | 51 | . | . | . |
| Třinec | 9 166 | 8 278 | 7 345 | 844 | 7 234 | 189 | 225 | . | . | . |
| Vítkov | 3 164 | 2 618 | 2 291 | 278 | 2 220 | 162 | 84 | . | . | . |

^[1] předběžné výsledky

Tab. 10.1 Neobydlené domy podle druhu domu a důvodu neobydlenosti podle velikostních skupin obcí v kraji

výsledky podle trvalého bydliště

Území: Moravskoslezský kraj

| Datum sčítání, velikostní skupiny obcí | Neobydlené domy celkem ^[1] | z toho druh domu | | | | | | |
|---|---------------------------------------|------------------|----------------------------|----------------|-----------------------|-------------|----------------------------|-----------------------|
| | | rodinné domy | z toho důvod neobydlenosti | | | bytové domy | z toho důvod neobydlenosti | |
| | | | slouží k rekreaci | přestavba domu | nezpůsobilé k bydlení | | přestavba domu | nezpůsobilé k bydlení |
| 1.12.1970 | 10 607 | 5 011 | . | . | . | 191 | . | . |
| 1.11.1980 | 11 039 | 10 106 | . | . | . | . | . | . |
| 3.3.1991 | 15 950 | 14 272 | 4 465 | 3 282 | 2 031 | 492 | 236 | 89 |
| 1.3.2001 | 19 192 | 18 203 | 7 660 | 1 443 | 3 010 | 166 | 37 | 73 |
| 26.3.2011^[2] | 21 353 | 19 963 | 6 279 | 1 073 | 1 770 | 269 | 29 | 23 |
| Přírůstek (úbytek) mezi sčítáními | | | | | | | | |
| 1970 - 1980 | absolutně 432 | 5 095 | . | . | . | . | . | . |
| | index (v %) | 104,1 | 201,7 | . | . | . | . | . |
| 1980 - 1991 | absolutně 4 911 | 4 166 | . | . | . | . | . | . |
| | index (v %) | 144,5 | 141,2 | . | . | . | . | . |
| 1991 - 2001 | absolutně 3 242 | 3 931 | 3 195 | -1 839 | 979 | -326 | -199 | -16 |
| | index (v %) | 120,3 | 127,5 | 171,6 | 44,0 | 148,2 | 33,7 | 82,0 |
| 2001 - 2011 ^[2] | absolutně 2 161 | 1 760 | -1 381 | -370 | -1 240 | 103 | -8 | -50 |
| | index (v %) | 111,3 | 109,7 | 82,0 | 74,4 | 58,8 | 162,0 | 78,4 |
| Údaje podle velikostních skupin obcí | | | | | | | | |
| k 26.3.2011 celkem^[2] | 21 353 | 19 963 | 6 279 | 1 073 | 1 770 | 269 | 29 | 23 |
| v tom obce | | | | | | | | |
| do 199 obyvatel | 332 | 325 | 184 | 5 | 9 | - | - | - |
| 200 až 499 | 1 894 | 1 829 | 1 036 | 41 | 86 | 4 | - | 1 |
| 500 až 999 | 3 142 | 3 039 | 1 335 | 123 | 251 | 10 | 2 | - |
| 1 000 až 1 999 | 3 943 | 3 809 | 1 368 | 165 | 418 | 11 | - | - |
| 2 000 až 4 999 | 3 730 | 3 520 | 1 095 | 252 | 369 | 33 | 5 | 3 |
| 5 000 až 9 999 | 2 852 | 2 650 | 741 | 156 | 247 | 35 | 6 | 6 |
| 10 000 až 19 999 | 591 | 522 | 77 | 50 | 52 | 15 | 1 | 1 |
| 20 000 až 49 999 | 1 697 | 1 528 | 223 | 102 | 122 | 58 | 6 | 3 |
| 50 000 až 99 999 | 1 458 | 1 241 | 98 | 68 | 80 | 39 | 6 | 1 |
| 100 000 a více | 1 714 | 1 500 | 122 | 111 | 136 | 64 | 3 | 8 |
| k 1.3.2001 celkem | 19 192 | 18 203 | 7 660 | 1 443 | 3 010 | 166 | 37 | 73 |
| v tom obce | | | | | | | | |
| do 199 obyvatel | 290 | 284 | 213 | 4 | 31 | - | - | - |
| 200 až 499 | 1 967 | 1 907 | 1 378 | 66 | 152 | 2 | - | 1 |
| 500 až 999 | 3 022 | 2 928 | 1 725 | 155 | 435 | 3 | - | - |
| 1 000 až 1 999 | 4 010 | 3 818 | 1 672 | 251 | 649 | 6 | 2 | 2 |
| 2 000 až 4 999 | 3 561 | 3 429 | 1 292 | 291 | 657 | 14 | 1 | 7 |
| 5 000 až 9 999 | 2 207 | 2 109 | 663 | 195 | 396 | 10 | 4 | 5 |
| 10 000 až 19 999 | 433 | 393 | 88 | 57 | 70 | 5 | 3 | 1 |
| 20 000 až 49 999 | 1 375 | 1 245 | 259 | 156 | 258 | 36 | 8 | 18 |
| 50 000 až 99 999 | 959 | 882 | 185 | 105 | 140 | 20 | 5 | 7 |
| 100 000 a více | 1 368 | 1 208 | 185 | 163 | 222 | 70 | 14 | 32 |

^[1] v celkovém počtu neobydlených domů zahrnuta i ubytovací zařízení bez bytu

^[2] předběžné výsledky

Tab. 10.2 Neobydlené domy podle druhu domu a důvodu neobydlenosti podle správních obvodů obcí s rozšířenou působností - Moravskoslezský kraj

výsledky podle trvalého bydlíště

| Kraj, správní obvody obcí s rozšířenou působností | Neobydlené domy celkem ^[1] | z toho druh domu | | | | | | |
|---|---------------------------------------|------------------|----------------------------|----------------|-----------------------|-------------|----------------------------|-----------------------|
| | | rodinné domy | z toho důvod neobydlenosti | | | bytové domy | z toho důvod neobydlenosti | |
| | | | slouží k rekreaci | přestavba domu | nezpůsobilé k bydlení | | přestavba domu | nezpůsobilé k bydlení |
| Moravskoslezský kraj k 26.3.2011^[2] | 21 353 | 19 963 | 6 279 | 1 073 | 1 770 | 269 | 29 | 23 |
| Bílovec | 563 | 517 | 113 | 43 | 96 | 7 | 2 | 3 |
| Bohumín | 392 | 365 | 76 | 21 | 28 | 13 | 2 | - |
| Bruntál | 1 328 | 1 262 | 728 | 45 | 34 | 8 | 2 | - |
| Český Těšín | 320 | 299 | 53 | 15 | 37 | 9 | 2 | - |
| Frenštát pod Radhoštěm | 627 | 586 | 209 | 26 | 65 | 6 | - | - |
| Frýdek-Místek | 2 607 | 2 476 | 774 | 113 | 182 | 19 | 3 | - |
| Frýdlant nad Ostravicí | 1 268 | 1 214 | 496 | 33 | 46 | 6 | - | 2 |
| Havířov | 570 | 515 | 90 | 26 | 40 | 4 | - | - |
| Hlučín | 716 | 664 | 76 | 66 | 101 | 9 | - | - |
| Jablunkov | 427 | 401 | 71 | 21 | 74 | 6 | - | - |
| Karviná | 488 | 450 | 59 | 37 | 37 | 6 | 1 | 1 |
| Kopřivnice | 800 | 758 | 201 | 65 | 98 | 4 | 1 | - |
| Kravaře | 358 | 340 | 17 | 25 | 41 | 4 | 1 | - |
| Krnov | 2 065 | 1 984 | 946 | 44 | 49 | 19 | 1 | - |
| Nový Jičín | 1 005 | 930 | 197 | 85 | 114 | 18 | 1 | - |
| Odry | 547 | 510 | 137 | 18 | 70 | 5 | 1 | - |
| Opava | 1 778 | 1 644 | 485 | 110 | 186 | 26 | 3 | - |
| Orlová | 458 | 427 | 69 | 38 | 35 | 8 | 1 | - |
| Ostrava | 2 488 | 2 236 | 260 | 159 | 239 | 72 | 5 | 11 |
| Rýmařov | 922 | 849 | 512 | 19 | 34 | 9 | 3 | 3 |
| Třinec | 972 | 921 | 339 | 32 | 101 | 7 | - | 3 |
| Vítkov | 654 | 615 | 371 | 32 | 63 | 4 | - | - |
| Moravskoslezský kraj k 1.3.2001 | 19 192 | 18 203 | 7 660 | 1 443 | 3 010 | 166 | 37 | 73 |
| Bílovec | 526 | 499 | 94 | 67 | 126 | 1 | 1 | - |
| Bohumín | 351 | 334 | 48 | 47 | 81 | 9 | 4 | 5 |
| Bruntál | 1 148 | 1 103 | 802 | 62 | 74 | 5 | 1 | 4 |
| Český Těšín | 274 | 253 | 57 | 31 | 58 | 7 | - | 1 |
| Frenštát pod Radhoštěm | 525 | 483 | 243 | 31 | 71 | 2 | 2 | - |
| Frýdek-Místek | 2 534 | 2 459 | 1 103 | 174 | 343 | 8 | 1 | 2 |
| Frýdlant nad Ostravicí | 1 129 | 1 105 | 640 | 43 | 89 | 1 | - | - |
| Havířov | 444 | 424 | 128 | 48 | 56 | 2 | 1 | - |
| Hlučín | 570 | 545 | 66 | 47 | 188 | 3 | - | 2 |
| Jablunkov | 565 | 553 | 197 | 27 | 136 | 2 | - | 1 |
| Karviná | 396 | 371 | 63 | 51 | 82 | 10 | 1 | 5 |
| Kopřivnice | 749 | 702 | 197 | 65 | 140 | 3 | - | 2 |
| Kravaře | 379 | 356 | 41 | 35 | 136 | 3 | - | 1 |
| Krnov | 1 848 | 1 784 | 1 387 | 63 | 78 | 7 | 4 | 1 |
| Nový Jičín | 889 | 823 | 229 | 91 | 203 | 1 | 1 | - |
| Odry | 458 | 425 | 112 | 37 | 130 | 1 | - | 1 |
| Opava | 1 532 | 1 441 | 475 | 127 | 347 | 6 | 4 | - |
| Orlová | 473 | 455 | 83 | 53 | 91 | 4 | - | 2 |
| Ostrava | 2 103 | 1 913 | 362 | 232 | 342 | 72 | 14 | 33 |
| Rýmařov | 865 | 802 | 643 | 29 | 30 | 8 | 3 | 3 |
| Třinec | 888 | 852 | 386 | 52 | 132 | 11 | - | 10 |
| Vítkov | 546 | 521 | 304 | 31 | 77 | - | - | - |

^[1] v celkovém počtu neobydlených domů zahrnuta i ubytovací zařízení bez bytu

^[2] předběžné výsledky

Tab. 11.1 Obydlené byty podle právního důvodu užívání bytu, vybavenosti osobním počítačem a vybavenosti sociálním zařízením podle velikostních skupin obcí v kraji

výsledky podle trvalého bydliště

Území: Moravskoslezský kraj

| Datum sčítání, velikostní skupiny obcí | Obydlené byty celkem | z toho právní důvod užívání bytu | | | | z toho vybavenost osobním počítačem | | z toho koupelna, sprchový kout v bytě | z toho splachovací záchod v bytě |
|---|----------------------|----------------------------------|-----------------------|----------------|---------------|-------------------------------------|---------------|---------------------------------------|----------------------------------|
| | | ve vlastním domě | v osobním vlastnictví | nájemní | družstevní | s internetem | bez internetu | | |
| 1.3.1961 | 303 313 | . | . | . | . | . | . | . | . |
| 1.12.1970 | 364 428 | . | . | . | . | . | . | . | . |
| 1.11.1980 | 416 687 | . | . | . | . | . | . | . | . |
| 3.3.1991 | 451 156 | 132 841 | 5 089 | 191 527 | 101 335 | . | . | 424 971 | 418 905 |
| 1.3.2001 | 468 748 | 134 566 | 33 116 | 169 103 | 86 474 | 24 444 | 36 872 | 454 797 | 449 201 |
| 26.3.2011^[1] | 460 513 | 144 173 | 86 197 | 113 614 | 85 247 | 257 596 | 17 090 | 452 125 | 448 723 |
| Přírůstek (úbytek) mezi sčítáními | | | | | | | | | |
| 1961 - 1970 | absolutně 61 115 | . | . | . | . | . | . | . | . |
| | index (v %) | 120,1 | . | . | . | . | . | . | . |
| 1970 - 1980 | absolutně 52 259 | . | . | . | . | . | . | . | . |
| | index (v %) | 114,3 | . | . | . | . | . | . | . |
| 1980 - 1991 | absolutně 34 469 | . | . | . | . | . | . | . | . |
| | index (v %) | 108,3 | . | . | . | . | . | . | . |
| 1991 - 2001 | absolutně 17 592 | 1 725 | 28 027 | -22 424 | -14 861 | . | . | 29 826 | 30 296 |
| | index (v %) | 103,9 | 101,3 | 650,7 | 88,3 | 85,3 | . | 107,0 | 107,2 |
| 2001 - 2011 ^[1] | absolutně -8 235 | 9 607 | 53 081 | -55 489 | -1 227 | 233 152 | -19 782 | -2 672 | -478 |
| | index (v %) | 98,2 | 107,1 | 260,3 | 67,2 | 98,6 | 1 053,8 | 46,3 | 99,4 |
| Údaje podle velikostních skupin obcí | | | | | | | | | |
| k 26.3.2011 celkem^[1] | 460 513 | 144 173 | 86 197 | 113 614 | 85 247 | 257 596 | 17 090 | 452 125 | 448 723 |
| v tom obce | | | | | | | | | |
| do 199 obyvatel | 576 | 418 | 41 | 54 | - | 278 | 33 | 543 | 533 |
| 200 až 499 | 6 012 | 3 932 | 473 | 913 | 77 | 2 847 | 287 | 5 773 | 5 654 |
| 500 až 999 | 18 839 | 13 262 | 1 414 | 1 374 | 272 | 10 511 | 713 | 18 231 | 17 854 |
| 1 000 až 1 999 | 36 448 | 25 335 | 2 311 | 3 052 | 857 | 20 970 | 1 378 | 35 439 | 34 732 |
| 2 000 až 4 999 | 44 248 | 28 529 | 4 481 | 4 478 | 1 227 | 25 899 | 1 543 | 43 152 | 42 375 |
| 5 000 až 9 999 | 42 488 | 21 196 | 5 974 | 7 268 | 4 168 | 23 403 | 1 635 | 41 480 | 40 941 |
| 10 000 až 19 999 | 19 816 | 5 350 | 5 432 | 4 448 | 3 303 | 11 214 | 668 | 19 523 | 19 407 |
| 20 000 až 49 999 | 70 773 | 15 828 | 12 749 | 19 754 | 18 902 | 39 471 | 2 729 | 69 350 | 69 052 |
| 50 000 až 99 999 | 99 959 | 14 192 | 25 795 | 36 608 | 19 208 | 53 726 | 3 899 | 98 937 | 98 778 |
| 100 000 a více | 121 354 | 16 131 | 27 527 | 35 665 | 37 233 | 69 277 | 4 205 | 119 697 | 119 397 |
| k 1.3.2001 celkem | 468 748 | 134 566 | 33 116 | 169 103 | 86 474 | 24 444 | 36 872 | 454 797 | 449 201 |
| v tom obce | | | | | | | | | |
| do 199 obyvatel | 654 | 425 | 12 | 130 | 4 | 15 | 25 | 583 | 568 |
| 200 až 499 | 6 780 | 4 577 | 74 | 1 200 | 118 | 237 | 405 | 6 279 | 6 052 |
| 500 až 999 | 18 029 | 12 649 | 472 | 1 627 | 348 | 688 | 1 319 | 16 924 | 16 269 |
| 1 000 až 1 999 | 36 712 | 25 223 | 649 | 3 929 | 1 184 | 1 741 | 3 013 | 34 840 | 33 536 |
| 2 000 až 4 999 | 43 590 | 27 770 | 1 855 | 5 388 | 1 742 | 2 401 | 3 651 | 41 652 | 40 257 |
| 5 000 až 9 999 | 36 939 | 16 187 | 2 933 | 9 511 | 4 496 | 1 852 | 2 662 | 35 362 | 34 676 |
| 10 000 až 19 999 | 19 898 | 5 104 | 3 434 | 5 669 | 3 497 | 1 103 | 1 573 | 19 466 | 19 274 |
| 20 000 až 49 999 | 73 458 | 15 000 | 4 756 | 33 303 | 16 528 | 3 722 | 5 744 | 70 970 | 70 515 |
| 50 000 až 99 999 | 104 300 | 12 913 | 11 991 | 52 113 | 22 703 | 5 485 | 8 061 | 102 950 | 102 610 |
| 100 000 a více | 128 388 | 14 718 | 6 940 | 56 233 | 35 854 | 7 200 | 10 419 | 125 771 | 125 444 |

[1] předběžné výsledky

Tab. 11.2 Obydlené byty podle právního důvodu užívání bytu, vybavenosti osobním počítačem a vybavenosti sociálním zařízením podle správních obvodů obcí s rozšířenou působností - Moravskoslezský kraj

výsledky podle trvalého bydliště

| Kraj, správní obvody obcí s rozšířenou působností | Obydlené byty celkem | z toho právní důvod užívání bytu | | | | z toho vybavenost osobním počítačem | | z toho koupelna, sprchový kout v bytě | z toho splachovací záchod v bytě |
|---|----------------------|----------------------------------|-----------------------|----------------|---------------|-------------------------------------|---------------|---------------------------------------|----------------------------------|
| | | ve vlastním domě | v osobním vlastnictví | nájemní | družstevní | s internetem | bez internetu | | |
| Moravskoslezský kraj k 26.3.2011^[1] | 460 513 | 144 173 | 86 197 | 113 614 | 85 247 | 257 596 | 17 090 | 452 125 | 448 723 |
| Bílovec | 9 305 | 4 370 | 1 793 | 1 157 | 965 | 5 261 | 280 | 9 050 | 8 951 |
| Bohumín | 11 360 | 3 849 | 491 | 4 768 | 1 642 | 6 250 | 428 | 11 095 | 11 034 |
| Bruntál | 13 674 | 4 092 | 3 433 | 3 563 | 1 923 | 7 046 | 560 | 13 402 | 13 341 |
| Český Těšín | 9 645 | 2 661 | 1 237 | 1 647 | 3 591 | 5 678 | 344 | 9 512 | 9 463 |
| Frenštát pod Radhoštěm | 6 968 | 3 051 | 1 389 | 1 293 | 671 | 4 017 | 316 | 6 812 | 6 747 |
| Frydek-Místek | 39 956 | 16 259 | 11 695 | 6 517 | 2 427 | 23 344 | 1 615 | 39 269 | 38 885 |
| Frydlant nad Ostravicí | 8 345 | 4 758 | 1 190 | 756 | 865 | 4 701 | 370 | 8 086 | 7 974 |
| Havířov | 36 668 | 5 813 | 2 932 | 19 744 | 7 046 | 20 237 | 1 329 | 36 267 | 36 318 |
| Hlučín | 14 120 | 8 312 | 1 436 | 1 478 | 946 | 8 323 | 378 | 13 851 | 13 638 |
| Jablunkov | 6 914 | 4 601 | 784 | 353 | 332 | 3 921 | 275 | 6 703 | 6 480 |
| Karviná | 26 577 | 4 618 | 4 383 | 9 410 | 7 185 | 13 423 | 919 | 26 248 | 26 237 |
| Kopřivnice | 15 522 | 5 126 | 1 792 | 2 464 | 4 963 | 8 872 | 576 | 15 219 | 15 121 |
| Kravaře | 7 000 | 4 831 | 522 | 307 | 57 | 4 114 | 183 | 6 844 | 6 717 |
| Krnov | 14 873 | 5 380 | 4 626 | 3 509 | 454 | 7 586 | 708 | 14 517 | 14 424 |
| Nový Jičín | 17 438 | 7 264 | 4 511 | 2 344 | 1 964 | 9 942 | 649 | 17 107 | 16 943 |
| Odry | 5 947 | 3 018 | 1 154 | 921 | 352 | 2 899 | 277 | 5 775 | 5 714 |
| Opava | 37 448 | 15 863 | 9 138 | 4 870 | 3 257 | 20 736 | 1 480 | 36 775 | 36 200 |
| Orlová | 15 937 | 4 587 | 919 | 3 971 | 5 538 | 9 094 | 591 | 15 563 | 15 510 |
| Ostrava | 132 208 | 23 561 | 28 555 | 36 178 | 37 534 | 76 071 | 4 502 | 130 317 | 129 724 |
| Rýmařov | 6 019 | 1 906 | 1 379 | 1 826 | 623 | 2 988 | 213 | 5 879 | 5 851 |
| Třinec | 19 888 | 8 139 | 2 022 | 5 730 | 2 384 | 10 856 | 889 | 19 252 | 18 908 |
| Vítkov | 4 701 | 2 114 | 816 | 808 | 528 | 2 237 | 208 | 4 582 | 4 543 |
| Moravskoslezský kraj k 1.3.2001 | 468 748 | 134 566 | 33 116 | 169 103 | 86 474 | 24 444 | 36 872 | 454 797 | 449 201 |
| Bílovec | 9 168 | 4 104 | 1 170 | 1 553 | 1 149 | 410 | 690 | 8 723 | 8 550 |
| Bohumín | 11 661 | 3 523 | 162 | 5 526 | 1 641 | 520 | 811 | 11 009 | 10 960 |
| Bruntál | 13 955 | 4 130 | 1 943 | 4 776 | 1 707 | 690 | 1 014 | 13 539 | 13 422 |
| Český Těšín | 10 119 | 2 533 | 67 | 4 033 | 2 879 | 622 | 808 | 9 886 | 9 788 |
| Frenštát pod Radhoštěm | 6 718 | 2 825 | 833 | 1 519 | 928 | 354 | 616 | 6 482 | 6 363 |
| Frydek-Místek | 39 027 | 14 728 | 6 782 | 7 569 | 6 830 | 2 264 | 3 272 | 37 889 | 37 247 |
| Frydlant nad Ostravicí | 7 601 | 4 391 | 235 | 955 | 1 326 | 438 | 633 | 7 186 | 7 016 |
| Havířov | 38 317 | 5 102 | 1 724 | 21 203 | 8 585 | 2 181 | 3 004 | 37 865 | 37 832 |
| Hlučín | 13 774 | 7 984 | 663 | 1 695 | 1 144 | 705 | 1 099 | 13 302 | 12 961 |
| Jablunkov | 6 765 | 4 665 | 93 | 597 | 552 | 248 | 472 | 6 409 | 6 020 |
| Karviná | 28 320 | 4 225 | 884 | 18 580 | 3 325 | 1 178 | 1 896 | 27 889 | 27 772 |
| Kopřivnice | 15 286 | 4 730 | 817 | 4 990 | 3 431 | 754 | 1 232 | 14 944 | 14 775 |
| Kravaře | 6 756 | 4 628 | 73 | 418 | 129 | 329 | 500 | 6 487 | 6 238 |
| Krnov | 15 317 | 5 542 | 2 353 | 5 632 | 849 | 683 | 1 026 | 14 637 | 14 497 |
| Nový Jičín | 17 235 | 6 775 | 1 585 | 4 806 | 2 418 | 769 | 1 491 | 16 534 | 16 230 |
| Odry | 5 977 | 3 018 | 720 | 1 107 | 521 | 192 | 352 | 5 686 | 5 562 |
| Opava | 36 621 | 14 690 | 3 209 | 8 933 | 5 126 | 2 061 | 3 120 | 35 431 | 34 538 |
| Orlová | 17 282 | 4 333 | 355 | 8 539 | 2 994 | 793 | 1 292 | 16 478 | 16 461 |
| Ostrava | 138 156 | 20 942 | 7 725 | 56 810 | 36 080 | 7 788 | 11 250 | 135 159 | 134 430 |
| Rýmařov | 6 144 | 1 937 | 1 057 | 2 171 | 688 | 288 | 419 | 5 930 | 5 871 |
| Třinec | 19 672 | 7 581 | 285 | 6 429 | 3 615 | 1 026 | 1 586 | 18 684 | 18 105 |
| Vítkov | 4 877 | 2 180 | 381 | 1 262 | 557 | 151 | 289 | 4 648 | 4 563 |

^[1] předběžné výsledky

Tab. 12.1 Obydlené byty podle převládajícího způsobu vytápění, energie používané k vytápění a vybavenosti plynem podle velikostních skupin obcí v kraji

výsledky podle trvalého bydliště

Území: Moravskoslezský kraj

| Datum sčítání, velikostní skupiny obcí | Obydlené byty celkem | z toho převládající způsob vytápění | | | z toho energie používaná k vytápění | | | | | z toho plyn zaveden do bytu | |
|---|--------------------------|-------------------------------------|---------------------------|-----------------|-------------------------------------|----------------------------|-----------------|----------------|----------------|-----------------------------|--------------|
| | | ústřední | etážové (s kotlem v bytě) | kamna | z kotelny mimo dům | uhlí, koks, uhelné brikety | plyn | elektřina | dřevo | | |
| 3.3.1991 | 451 156 | 351 267 | 41 346 | 56 898 | . | . | . | . | . | 278 794 | |
| 1.3.2001 | 468 748 | 396 864 | 21 869 | 37 123 | 232 618 | 47 744 | 156 946 | 15 508 | 13 427 | 374 752 | |
| 26.3.2011^[1] | 460 513 | 384 433 | 37 970 | 25 656 | 201 511 | 29 683 | 158 764 | 18 530 | 26 138 | 374 368 | |
| Přírůstek (úbytek) mezi sčítáními | | | | | | | | | | | |
| 1991 - 2001 | absolutně index (v %) | 17 592 103,9 | 45 597 113,0 | -19 477 52,9 | -19 775 65,2 | . | . | . | . | 95 958 134,4 | |
| 2001 - 2011 ^[1] | absolutně index (v %) | -8 235 98,2 | -12 431 96,9 | 16 101 173,6 | -11 467 69,1 | -31 107 86,6 | -18 061 62,2 | 1 818 101,2 | 3 022 119,5 | 12 711 194,7 | -384 99,9 |
| Údaje podle velikostních skupin obcí | | | | | | | | | | | |
| k 26.3.2011 celkem^[1] | 460 513 | 384 433 | 37 970 | 25 656 | 201 511 | 29 683 | 158 764 | 18 530 | 26 138 | 374 368 | |
| v tom obce | | | | | | | | | | | |
| do 199 obyvatel | 576 | 374 | 81 | 87 | 3 | 216 | 39 | 44 | 242 | 109 | |
| 200 až 499 | 6 012 | 4 173 | 730 | 841 | 172 | 1 775 | 1 073 | 437 | 2 313 | 1 861 | |
| 500 až 999 | 18 839 | 14 671 | 1 826 | 1 665 | 263 | 3 582 | 8 951 | 1 178 | 4 010 | 11 481 | |
| 1 000 až 1 999 | 36 448 | 29 217 | 3 208 | 2 832 | 737 | 5 485 | 20 577 | 2 477 | 5 559 | 25 004 | |
| 2 000 až 4 999 | 44 248 | 35 520 | 4 167 | 3 157 | 2 347 | 5 109 | 27 464 | 2 857 | 4 317 | 32 365 | |
| 5 000 až 9 999 | 42 488 | 33 178 | 4 548 | 3 438 | 7 731 | 5 097 | 20 762 | 2 585 | 3 951 | 29 226 | |
| 10 000 až 19 999 | 19 816 | 15 794 | 2 502 | 956 | 8 258 | 587 | 8 827 | 603 | 622 | 16 991 | |
| 20 000 až 49 999 | 70 773 | 58 401 | 6 629 | 3 959 | 36 720 | 3 512 | 22 605 | 2 008 | 1 908 | 59 538 | |
| 50 000 až 99 999 | 99 959 | 87 722 | 6 901 | 3 524 | 65 653 | 2 209 | 22 498 | 2 576 | 1 593 | 89 611 | |
| 100 000 a více | 121 354 | 105 383 | 7 378 | 5 197 | 79 627 | 2 111 | 25 968 | 3 765 | 1 623 | 108 182 | |
| k 1.3.2001 celkem | 468 748 | 396 864 | 21 869 | 37 123 | 232 618 | 47 744 | 156 946 | 15 508 | 13 427 | 374 752 | |
| v tom obce | | | | | | | | | | | |
| do 199 obyvatel | 654 | 444 | 38 | 126 | 4 | 346 | 60 | 56 | 179 | 72 | |
| 200 až 499 | 6 780 | 4 969 | 424 | 979 | 110 | 2 997 | 1 389 | 557 | 1 651 | 1 550 | |
| 500 až 999 | 18 029 | 14 566 | 865 | 1 722 | 211 | 4 724 | 9 382 | 1 162 | 2 378 | 9 599 | |
| 1 000 až 1 999 | 36 712 | 30 108 | 1 787 | 3 246 | 858 | 9 032 | 20 646 | 2 977 | 2 934 | 20 911 | |
| 2 000 až 4 999 | 43 590 | 36 678 | 2 022 | 3 394 | 2 614 | 7 645 | 28 148 | 2 880 | 2 053 | 29 224 | |
| 5 000 až 9 999 | 36 939 | 29 117 | 2 470 | 4 040 | 8 289 | 7 031 | 17 372 | 2 140 | 1 869 | 22 531 | |
| 10 000 až 19 999 | 19 898 | 16 262 | 1 874 | 1 274 | 9 671 | 1 214 | 8 151 | 497 | 256 | 17 220 | |
| 20 000 až 49 999 | 73 458 | 60 612 | 4 504 | 6 610 | 41 678 | 5 960 | 23 194 | 1 399 | 827 | 61 773 | |
| 50 000 až 99 999 | 104 300 | 92 703 | 4 259 | 5 517 | 76 243 | 3 699 | 21 943 | 1 427 | 593 | 94 814 | |
| 100 000 a více | 128 388 | 111 405 | 3 626 | 10 215 | 92 940 | 5 096 | 26 661 | 2 413 | 687 | 117 058 | |

^[1] předběžné výsledky

Tab. 12.2 Obydlené byty podle převládajícího způsobu vytápění, energie používané k vytápění a vybavenosti plynem podle správních obvodů obcí s rozšířenou působností - Moravskoslezský kraj

výsledky podle trvalého bydliště

| Kraj, správní obvody obcí s rozšířenou působností | Obydlené byty celkem | z toho převládající způsob vytápění | | | z toho energie používaná k vytápění | | | | | z toho plyn zaveden do bytu |
|---|----------------------|-------------------------------------|---------------------------|---------------|-------------------------------------|----------------------------|----------------|---------------|---------------|-----------------------------|
| | | ústřední | etážové (s kotlem v bytě) | kamna | z kotelný mimo dům | uhlí, koks, uhelné brikety | plyn | elektřina | dřevo | |
| Moravskoslezský kraj k 26.3.2011^[1] | 460 513 | 384 433 | 37 970 | 25 656 | 201 511 | 29 683 | 158 764 | 18 530 | 26 138 | 374 368 |
| Bílovec | 9 305 | 6 960 | 1 329 | 701 | 1 422 | 763 | 5 538 | 318 | 778 | 7 608 |
| Bohumín | 11 360 | 9 235 | 790 | 908 | 4 011 | 934 | 5 012 | 408 | 331 | 9 284 |
| Bruntál | 13 674 | 10 935 | 1 414 | 884 | 5 188 | 1 683 | 3 257 | 667 | 2 047 | 7 947 |
| Český Těšín | 9 645 | 7 697 | 1 406 | 362 | 4 392 | 430 | 4 178 | 164 | 218 | 8 599 |
| Frenštát pod Radhoštěm | 6 968 | 4 879 | 1 373 | 523 | 1 568 | 311 | 3 674 | 447 | 698 | 5 258 |
| Frýdek-Místek | 39 956 | 34 016 | 2 729 | 2 181 | 15 964 | 3 143 | 13 795 | 2 485 | 2 603 | 30 706 |
| Frýdlant nad Ostravicí | 8 345 | 6 606 | 588 | 812 | 1 663 | 1 252 | 2 997 | 717 | 1 224 | 4 938 |
| Havířov | 36 668 | 33 855 | 1 211 | 993 | 25 310 | 1 212 | 6 721 | 845 | 634 | 32 966 |
| Hlučín | 14 120 | 11 888 | 1 136 | 703 | 1 565 | 902 | 10 025 | 440 | 613 | 12 749 |
| Jablunkov | 6 914 | 6 139 | 312 | 303 | 528 | 2 139 | 2 742 | 252 | 1 011 | 3 849 |
| Karviná | 26 577 | 23 823 | 1 004 | 1 169 | 17 186 | 1 151 | 5 107 | 929 | 407 | 23 424 |
| Kopřivnice | 15 522 | 12 644 | 1 263 | 1 206 | 6 858 | 374 | 6 211 | 685 | 627 | 13 197 |
| Kravaře | 7 000 | 6 178 | 398 | 242 | 22 | 381 | 5 687 | 184 | 474 | 6 331 |
| Krnov | 14 873 | 10 386 | 2 526 | 1 455 | 4 347 | 1 367 | 5 368 | 616 | 2 433 | 10 118 |
| Nový Jičín | 17 438 | 13 478 | 2 237 | 1 322 | 4 876 | 818 | 9 030 | 762 | 1 219 | 14 148 |
| Odry | 5 947 | 4 341 | 695 | 703 | 574 | 795 | 2 140 | 527 | 1 485 | 2 847 |
| Opava | 37 448 | 28 938 | 5 605 | 2 027 | 8 476 | 2 409 | 20 937 | 1 124 | 2 981 | 31 921 |
| Orlová | 15 937 | 13 222 | 964 | 1 269 | 7 394 | 2 194 | 3 814 | 778 | 672 | 11 450 |
| Ostrava | 132 208 | 113 990 | 8 571 | 5 849 | 80 237 | 3 532 | 32 590 | 4 719 | 2 261 | 116 324 |
| Rýmařov | 6 019 | 4 369 | 877 | 537 | 2 161 | 898 | 1 388 | 332 | 951 | 3 211 |
| Třinec | 19 888 | 17 211 | 1 138 | 1 021 | 6 941 | 2 318 | 7 133 | 862 | 1 240 | 15 344 |
| Vítkov | 4 701 | 3 643 | 404 | 486 | 828 | 677 | 1 420 | 269 | 1 231 | 2 149 |
| Moravskoslezský kraj k 1.3.2001 | 468 748 | 396 864 | 21 869 | 37 123 | 232 618 | 47 744 | 156 946 | 15 508 | 13 427 | 374 752 |
| Bílovec | 9 168 | 7 053 | 825 | 967 | 2 237 | 1 450 | 4 806 | 339 | 264 | 6 979 |
| Bohumín | 11 661 | 9 494 | 368 | 1 432 | 3 915 | 1 641 | 5 560 | 325 | 129 | 9 378 |
| Bruntál | 13 955 | 11 346 | 1 113 | 1 090 | 5 813 | 2 973 | 2 948 | 645 | 1 489 | 7 230 |
| Český Těšín | 10 119 | 8 187 | 1 094 | 644 | 5 158 | 643 | 4 086 | 103 | 82 | 8 991 |
| Frenštát pod Radhoštěm | 6 718 | 4 865 | 1 076 | 532 | 1 599 | 757 | 3 529 | 415 | 357 | 4 738 |
| Frýdek-Místek | 39 027 | 34 824 | 1 024 | 2 211 | 18 088 | 4 145 | 12 972 | 2 227 | 1 435 | 29 008 |
| Frýdlant nad Ostravicí | 7 601 | 6 348 | 204 | 760 | 1 748 | 1 713 | 2 613 | 721 | 767 | 4 182 |
| Havířov | 38 317 | 35 950 | 537 | 1 232 | 29 613 | 1 842 | 6 254 | 310 | 165 | 35 006 |
| Hlučín | 13 774 | 11 974 | 519 | 789 | 1 823 | 1 055 | 10 175 | 377 | 255 | 12 258 |
| Jablunkov | 6 765 | 6 006 | 168 | 414 | 584 | 2 686 | 2 642 | 311 | 528 | 2 844 |
| Karviná | 28 320 | 25 421 | 516 | 1 811 | 20 526 | 1 881 | 4 984 | 699 | 145 | 24 771 |
| Kopřivnice | 15 286 | 12 826 | 492 | 1 609 | 7 651 | 572 | 6 244 | 509 | 235 | 13 140 |
| Kravaře | 6 756 | 6 163 | 174 | 263 | 32 | 427 | 5 963 | 174 | 131 | 5 887 |
| Krnov | 15 317 | 10 768 | 1 788 | 2 104 | 4 361 | 2 703 | 5 857 | 642 | 1 655 | 9 950 |
| Nový Jičín | 17 235 | 13 440 | 1 358 | 1 784 | 5 303 | 1 583 | 8 935 | 672 | 597 | 13 541 |
| Odry | 5 977 | 4 319 | 531 | 794 | 670 | 1 380 | 2 375 | 691 | 823 | 2 117 |
| Opava | 36 621 | 28 652 | 3 748 | 3 214 | 9 290 | 3 524 | 21 054 | 1 153 | 1 349 | 30 279 |
| Orlová | 17 282 | 13 966 | 568 | 2 119 | 8 934 | 3 968 | 3 544 | 463 | 257 | 11 380 |
| Ostrava | 138 156 | 119 686 | 3 976 | 10 926 | 93 607 | 6 976 | 32 660 | 3 271 | 969 | 123 723 |
| Rýmařov | 6 144 | 4 589 | 758 | 590 | 2 371 | 1 362 | 1 372 | 363 | 629 | 3 127 |
| Třinec | 19 672 | 17 221 | 695 | 1 308 | 8 364 | 3 033 | 6 906 | 819 | 482 | 14 703 |
| Vítkov | 4 877 | 3 766 | 337 | 530 | 931 | 1 430 | 1 467 | 279 | 684 | 1 520 |

^[1] předběžné výsledky

Tab. 13 Vybrané údaje podle obcí v kraji - Moravskoslezský kraj

předběžné výsledky podle trvalého bydliště

| Kraj, okres, obec | Obyvatel- stvo celkem | v tom | | v tom ve věku | | | Ekonomicky aktivní | z toho zaměstnaní | Obydlené domy | Obydlené byty |
|---|--------------------------|----------------|----------------|----------------|----------------|---------------------------------------|-----------------------|----------------------|------------------|------------------|
| | | muži | ženy | 0 - 14 let | 15 - 64 let | 65 a více let včetně nezjištěno | | | | |
| Moravskoslezský kraj k 26. 3. 2011 | 1 236 028 | 604 897 | 631 131 | 179 016 | 865 181 | 191 831 | 597 323 | 524 060 | 173 067 | 460 513 |
| v tom okresy: | | | | | | | | | | |
| Bruntál | 96 671 | 47 662 | 49 009 | 14 223 | 68 668 | 13 780 | 46 738 | 39 102 | 15 413 | 34 566 |
| Frydek-Místek | 211 768 | 104 070 | 107 698 | 31 301 | 147 924 | 32 543 | 102 020 | 92 056 | 37 855 | 75 103 |
| Karviná | 265 379 | 130 223 | 135 156 | 37 003 | 186 303 | 42 073 | 126 313 | 107 308 | 28 525 | 100 187 |
| Nový Jičín | 152 483 | 74 937 | 77 546 | 23 104 | 106 983 | 22 396 | 74 710 | 66 972 | 26 561 | 55 180 |
| Opava | 177 294 | 86 812 | 90 482 | 26 343 | 123 906 | 27 045 | 88 069 | 78 842 | 33 414 | 63 269 |
| Ostrava-město | 332 433 | 161 193 | 171 240 | 47 042 | 231 397 | 53 994 | 159 473 | 139 780 | 31 299 | 132 208 |
| Okres Bruntál | 96 671 | 47 662 | 49 009 | 14 223 | 68 668 | 13 780 | 46 738 | 39 102 | 15 413 | 34 566 |
| v tom obce: | | | | | | | | | | |
| Andělská Hora | 373 | 179 | 194 | 60 | 268 | 45 | 179 | 151 | 103 | 113 |
| Bílčice | 246 | 127 | 119 | 39 | 166 | 41 | 113 | 95 | 65 | 86 |
| Bohušov | 422 | 217 | 205 | 69 | 289 | 64 | 193 | 144 | 97 | 149 |
| Brantice | 1 294 | 658 | 636 | 219 | 927 | 148 | 614 | 524 | 358 | 414 |
| Bruntál | 17 030 | 8 157 | 8 873 | 2 615 | 12 240 | 2 175 | 8 639 | 7 284 | 1 312 | 6 572 |
| Břidličná | 3 425 | 1 708 | 1 717 | 437 | 2 476 | 512 | 1 631 | 1 365 | 403 | 1 259 |
| Býkov-Láryšov | 144 | 59 | 85 | 29 | 90 | 25 | 72 | 57 | 44 | 47 |
| Čaková | 308 | 157 | 151 | 47 | 213 | 48 | 158 | 130 | 84 | 93 |
| Dětiřichov nad Bystřicí | 462 | 240 | 222 | 66 | 323 | 73 | 209 | 166 | 108 | 161 |
| Dívčí Hrad | 284 | 150 | 134 | 52 | 200 | 32 | 126 | 96 | 42 | 87 |
| Dlouhá Stráň | 82 | 40 | 42 | 5 | 64 | 13 | 45 | 38 | 32 | 30 |
| Dolní Moravice | 417 | 203 | 214 | 69 | 282 | 66 | 192 | 162 | 92 | 122 |
| Dvorce | 1 437 | 693 | 744 | 226 | 999 | 212 | 680 | 571 | 250 | 504 |
| Heřmanovice | 380 | 192 | 188 | 51 | 279 | 50 | 202 | 149 | 118 | 128 |
| Hlinka | 212 | 107 | 105 | 38 | 151 | 23 | 101 | 54 | 48 | 73 |
| Holčovice | 709 | 379 | 330 | 93 | 532 | 84 | 339 | 272 | 195 | 222 |
| Horní Benešov | 2 379 | 1 198 | 1 181 | 369 | 1 697 | 313 | 1 143 | 973 | 408 | 800 |
| Horní Město | 961 | 486 | 475 | 144 | 676 | 141 | 448 | 338 | 247 | 333 |
| Horní Životice | 348 | 176 | 172 | 59 | 247 | 42 | 168 | 137 | 94 | 109 |
| Hošťálkovy | 572 | 289 | 283 | 60 | 435 | 77 | 307 | 265 | 155 | 173 |
| Janov | 313 | 145 | 168 | 32 | 229 | 52 | 145 | 104 | 110 | 96 |
| Jindřichov | 1 406 | 735 | 671 | 189 | 1 016 | 201 | 626 | 485 | 318 | 423 |
| Jiříkov | 311 | 174 | 137 | 61 | 213 | 37 | 130 | 79 | 75 | 95 |
| Karlova Studánka | 240 | 125 | 115 | 30 | 183 | 27 | 126 | 111 | 45 | 64 |
| Karlovice | 1 096 | 552 | 544 | 163 | 804 | 129 | 519 | 435 | 266 | 327 |
| Krasov | 338 | 188 | 150 | 49 | 235 | 54 | 169 | 129 | 95 | 112 |
| Krnov | 24 831 | 11 993 | 12 838 | 3 619 | 17 275 | 3 937 | 11 769 | 10 038 | 2 908 | 9 353 |
| Křišťanovice | 249 | 136 | 113 | 21 | 203 | 25 | 131 | 109 | 65 | 84 |
| Leskovec nad Moravicí | 444 | 225 | 219 | 56 | 314 | 74 | 231 | 180 | 101 | 159 |
| Lichnov | 1 089 | 556 | 533 | 178 | 794 | 117 | 559 | 446 | 262 | 339 |
| Liptaň | 473 | 229 | 244 | 75 | 311 | 87 | 215 | 171 | 137 | 161 |
| Lomnice | 537 | 259 | 278 | 91 | 371 | 75 | 239 | 182 | 134 | 176 |
| Ludvíkov | 319 | 167 | 152 | 29 | 250 | 40 | 164 | 144 | 91 | 103 |
| Malá Morávka | 693 | 352 | 341 | 96 | 504 | 93 | 342 | 292 | 144 | 258 |
| Malá Štáhle | 151 | 78 | 73 | 30 | 95 | 26 | 73 | 62 | 28 | 53 |
| Město Albrechtice | 3 605 | 1 761 | 1 844 | 530 | 2 535 | 540 | 1 723 | 1 476 | 809 | 1 226 |
| Mezina | 314 | 159 | 155 | 39 | 248 | 27 | 175 | 157 | 101 | 104 |
| Milotice nad Opavou | 433 | 214 | 219 | 84 | 296 | 53 | 207 | 162 | 116 | 133 |

Tab. 13 Vybrané údaje podle obcí v kraji - Moravskoslezský kraj

předběžné výsledky podle trvalého bydliště

1. pokračování

| Kraj, okres, obec | Obyvatelstvo celkem | v tom | | v tom ve věku | | | Ekonomicky aktivní | z toho zaměstnaní | Obydlené domy | Obydlené byty |
|----------------------------|---------------------|----------------|----------------|---------------|----------------|---------------------------------|--------------------|-------------------|---------------|---------------|
| | | muži | ženy | 0 - 14 let | 15 - 64 let | 65 a více let včetně nezjištěno | | | | |
| Moravskoslezský | | | | | | | | | | |
| Kočov | 565 | 299 | 266 | 95 | 427 | 43 | 296 | 246 | 147 | 156 |
| Nová Pláň | 49 | 25 | 24 | 11 | 37 | 1 | 24 | 22 | 16 | 19 |
| Nové Heřminovy | 286 | 147 | 139 | 43 | 198 | 45 | 127 | 103 | 84 | 86 |
| Oborná | 356 | 186 | 170 | 56 | 268 | 32 | 199 | 177 | 93 | 118 |
| Osoblaha | 1 110 | 537 | 573 | 177 | 771 | 162 | 501 | 397 | 130 | 345 |
| Petrovice | 138 | 65 | 73 | 14 | 92 | 32 | 53 | 44 | 55 | 51 |
| Razová | 519 | 267 | 252 | 97 | 355 | 67 | 245 | 194 | 132 | 177 |
| Roudno | 198 | 108 | 90 | 16 | 145 | 37 | 84 | 67 | 66 | 65 |
| Rudná pod Pradědem | 389 | 219 | 170 | 64 | 281 | 44 | 176 | 134 | 89 | 113 |
| Rusín | 144 | 80 | 64 | 15 | 98 | 31 | 61 | 46 | 43 | 55 |
| Rýmařov | 8 601 | 4 230 | 4 371 | 1 197 | 6 130 | 1 274 | 4 168 | 3 573 | 1 255 | 3 307 |
| Ryžoviště | 632 | 307 | 325 | 96 | 434 | 102 | 274 | 233 | 131 | 223 |
| Slezské Pavlovice | 213 | 101 | 112 | 48 | 133 | 32 | 78 | 48 | 38 | 68 |
| Slezské Rudoltice | 601 | 330 | 271 | 110 | 425 | 66 | 277 | 201 | 107 | 176 |
| Stará Ves | 530 | 270 | 260 | 61 | 392 | 77 | 281 | 232 | 171 | 173 |
| Staré Heřminovy | 230 | 106 | 124 | 34 | 148 | 48 | 99 | 78 | 66 | 77 |
| Staré Město | 859 | 448 | 411 | 154 | 618 | 87 | 435 | 380 | 214 | 249 |
| Světlá Hora | 1 464 | 735 | 729 | 192 | 1 085 | 187 | 764 | 638 | 251 | 491 |
| Svobodné Heřmanice | 535 | 268 | 267 | 88 | 380 | 67 | 281 | 241 | 130 | 167 |
| Široká Niva | 594 | 304 | 290 | 74 | 448 | 72 | 289 | 231 | 157 | 191 |
| Třemešná | 923 | 490 | 433 | 123 | 658 | 142 | 433 | 351 | 251 | 294 |
| Tvrdkov | 232 | 125 | 107 | 22 | 170 | 40 | 112 | 82 | 77 | 79 |
| Úvalno | 973 | 483 | 490 | 136 | 720 | 117 | 479 | 410 | 267 | 305 |
| Václavov u Bruntálu | 508 | 274 | 234 | 79 | 369 | 60 | 241 | 194 | 102 | 133 |
| Valšov | 265 | 133 | 132 | 43 | 194 | 28 | 139 | 118 | 66 | 77 |
| Velká Štáhle | 350 | 178 | 172 | 47 | 252 | 51 | 174 | 153 | 93 | 117 |
| Vrbno pod Pradědem | 5 561 | 2 728 | 2 833 | 756 | 3 927 | 878 | 2 620 | 2 170 | 725 | 2 030 |
| Vysoká | 324 | 165 | 159 | 55 | 231 | 38 | 139 | 102 | 96 | 116 |
| Zátor | 1 195 | 591 | 604 | 201 | 852 | 142 | 587 | 504 | 301 | 367 |
| Okres Frýdek-Místek | 211 768 | 104 070 | 107 698 | 31 301 | 147 924 | 32 543 | 102 020 | 92 056 | 37 855 | 75 103 |
| v tom obce: | | | | | | | | | | |
| Baška | 3 582 | 1 786 | 1 796 | 533 | 2 490 | 559 | 1 730 | 1 559 | 996 | 1 221 |
| Bílá | 306 | 160 | 146 | 34 | 218 | 54 | 143 | 118 | 84 | 94 |
| Bocanovice | 431 | 215 | 216 | 73 | 308 | 50 | 197 | 183 | 94 | 122 |
| Brušperk | 3 862 | 1 882 | 1 980 | 581 | 2 645 | 636 | 1 862 | 1 707 | 972 | 1 418 |
| Bruzovice | 752 | 374 | 378 | 104 | 539 | 109 | 359 | 323 | 203 | 257 |
| Bukovec | 1 375 | 698 | 677 | 248 | 966 | 161 | 631 | 581 | 306 | 357 |
| Bystřice | 5 267 | 2 583 | 2 684 | 836 | 3 617 | 814 | 2 520 | 2 318 | 1 214 | 1 688 |
| Čeladná | 2 417 | 1 195 | 1 222 | 350 | 1 630 | 437 | 1 139 | 1 041 | 599 | 900 |
| Dobrá | 3 043 | 1 523 | 1 520 | 406 | 2 121 | 516 | 1 442 | 1 315 | 814 | 1 018 |
| Dobratice | 1 127 | 540 | 587 | 188 | 774 | 165 | 523 | 486 | 312 | 370 |
| Dolní Domaslavice | 1 166 | 567 | 599 | 185 | 827 | 154 | 576 | 524 | 324 | 363 |
| Dolní Lomná | 856 | 413 | 443 | 143 | 591 | 122 | 406 | 367 | 214 | 264 |
| Dolní Tošanovice | 318 | 158 | 160 | 58 | 220 | 40 | 158 | 138 | 90 | 105 |
| Fryčovice | 2 361 | 1 163 | 1 198 | 327 | 1 669 | 365 | 1 194 | 1 098 | 626 | 772 |
| Frýdek-Místek | 58 193 | 28 458 | 29 735 | 8 330 | 41 473 | 8 390 | 28 329 | 24 806 | 4 883 | 22 520 |
| Frýdlant nad Ostravicí | 9 707 | 4 632 | 5 075 | 1 364 | 6 656 | 1 687 | 4 634 | 4 252 | 1 758 | 3 672 |
| Hnojník | 1 486 | 721 | 765 | 203 | 1 018 | 265 | 690 | 640 | 338 | 511 |

Tab. 13 Vybrané údaje podle obcí v kraji - Moravskoslezský kraj

předběžné výsledky podle trvalého bydliště

2. pokračování

| Kraj, okres, obec | Obyvatelstvo celkem | v tom | | v tom ve věku | | | Ekonomicky aktivní | z toho zaměstnaní | Obydlené domy | Obydlené byty |
|-------------------------|---------------------|-------|-------|---------------|-------------|---------------------------------|--------------------|-------------------|---------------|---------------|
| | | muži | ženy | 0 - 14 let | 15 - 64 let | 65 a více let včetně nezjištěno | | | | |
| Horní Domaslavice | 690 | 343 | 347 | 111 | 484 | 95 | 336 | 304 | 198 | 223 |
| Horní Lomná | 371 | 205 | 166 | 55 | 257 | 59 | 175 | 143 | 87 | 127 |
| Horní Tošanovice | 522 | 259 | 263 | 77 | 376 | 69 | 259 | 233 | 126 | 159 |
| Hrádek | 1 814 | 876 | 938 | 283 | 1 280 | 251 | 873 | 815 | 449 | 562 |
| Hrčava | 258 | 134 | 124 | 29 | 185 | 44 | 120 | 101 | 63 | 80 |
| Hukvaldy | 1 944 | 956 | 988 | 267 | 1 325 | 352 | 905 | 818 | 541 | 677 |
| Jablunkov | 5 743 | 2 789 | 2 954 | 881 | 4 026 | 836 | 2 754 | 2 539 | 891 | 1 906 |
| Janovice | 1 831 | 911 | 920 | 293 | 1 252 | 286 | 852 | 774 | 516 | 685 |
| Kaňovice | 291 | 140 | 151 | 53 | 208 | 30 | 153 | 136 | 93 | 102 |
| Komorní Lhotka | 1 226 | 616 | 610 | 185 | 788 | 253 | 548 | 505 | 304 | 349 |
| Košařiska | 382 | 191 | 191 | 70 | 271 | 41 | 186 | 169 | 83 | 91 |
| Kozlovice | 2 944 | 1 450 | 1 494 | 461 | 2 008 | 475 | 1 367 | 1 259 | 748 | 915 |
| Krásná | 641 | 312 | 329 | 85 | 444 | 112 | 301 | 265 | 189 | 221 |
| Krmelín | 2 157 | 1 055 | 1 102 | 327 | 1 502 | 328 | 1 069 | 996 | 568 | 734 |
| Kunčice pod Ondřejníkem | 2 161 | 1 063 | 1 098 | 324 | 1 503 | 334 | 1 047 | 960 | 607 | 717 |
| Lhotka | 504 | 255 | 249 | 71 | 363 | 70 | 275 | 252 | 141 | 171 |
| Lučina | 1 234 | 637 | 597 | 161 | 890 | 183 | 600 | 541 | 351 | 422 |
| Malenovice | 603 | 314 | 289 | 134 | 405 | 64 | 302 | 274 | 176 | 179 |
| Metylovice | 1 666 | 818 | 848 | 228 | 1 168 | 270 | 817 | 731 | 472 | 531 |
| Milíkov | 1 309 | 662 | 647 | 210 | 919 | 180 | 605 | 554 | 309 | 355 |
| Morávka | 1 077 | 550 | 527 | 143 | 756 | 178 | 524 | 467 | 330 | 349 |
| Mosty u Jablunkova | 3 920 | 1 978 | 1 942 | 590 | 2 727 | 603 | 1 883 | 1 753 | 921 | 1 259 |
| Návsí | 3 850 | 1 885 | 1 965 | 615 | 2 688 | 547 | 1 875 | 1 743 | 871 | 1 141 |
| Nižní Lhoty | 262 | 123 | 139 | 37 | 175 | 50 | 114 | 102 | 75 | 93 |
| Nošovice | 985 | 480 | 505 | 160 | 693 | 132 | 450 | 414 | 235 | 313 |
| Nýdek | 1 983 | 967 | 1 016 | 268 | 1 365 | 350 | 920 | 841 | 457 | 609 |
| Ostravice | 2 358 | 1 215 | 1 143 | 333 | 1 616 | 409 | 1 113 | 984 | 568 | 795 |
| Palkovice | 3 124 | 1 558 | 1 566 | 469 | 2 207 | 448 | 1 576 | 1 434 | 855 | 972 |
| Paskov | 3 898 | 1 914 | 1 984 | 629 | 2 755 | 514 | 1 903 | 1 742 | 817 | 1 345 |
| Pazderna | 277 | 140 | 137 | 38 | 201 | 38 | 144 | 127 | 73 | 94 |
| Písečná | 901 | 442 | 459 | 164 | 635 | 102 | 430 | 391 | 198 | 242 |
| Písek | 1 810 | 903 | 907 | 297 | 1 307 | 206 | 892 | 809 | 439 | 499 |
| Pražmo | 967 | 455 | 512 | 144 | 686 | 137 | 469 | 420 | 185 | 339 |
| Pržno | 1 015 | 563 | 452 | 138 | 778 | 99 | 465 | 413 | 244 | 285 |
| Pstruží | 880 | 447 | 433 | 131 | 634 | 115 | 445 | 407 | 260 | 287 |
| Raškovice | 1 751 | 853 | 898 | 242 | 1 230 | 279 | 836 | 764 | 404 | 603 |
| Ropice | 1 491 | 710 | 781 | 233 | 1 039 | 219 | 730 | 667 | 375 | 482 |
| Řeka | 487 | 232 | 255 | 73 | 341 | 73 | 225 | 212 | 131 | 156 |
| Řepiště | 1 710 | 856 | 854 | 271 | 1 141 | 298 | 815 | 767 | 474 | 618 |
| Sedliště | 1 422 | 709 | 713 | 254 | 991 | 177 | 711 | 644 | 371 | 445 |
| Smilovice | 714 | 365 | 349 | 116 | 496 | 102 | 346 | 325 | 195 | 236 |
| Soběšovice | 852 | 423 | 429 | 112 | 595 | 145 | 410 | 375 | 230 | 290 |
| Staré Hamry | 554 | 286 | 268 | 68 | 385 | 101 | 260 | 226 | 154 | 200 |
| Staré Město | 1 391 | 684 | 707 | 242 | 928 | 221 | 646 | 584 | 391 | 489 |
| Staříč | 2 022 | 999 | 1 023 | 309 | 1 447 | 266 | 1 037 | 906 | 493 | 676 |
| Střítež | 1 010 | 507 | 503 | 159 | 718 | 133 | 498 | 446 | 234 | 315 |
| Sviadnov | 1 577 | 774 | 803 | 244 | 1 061 | 272 | 774 | 699 | 428 | 556 |
| Třanovice | 1 012 | 507 | 505 | 172 | 674 | 166 | 461 | 411 | 251 | 315 |

Tab. 13 Vybrané údaje podle obcí v kraji - Moravskoslezský kraj

předběžné výsledky podle trvalého bydliště

3. pokračování

| Kraj, okres, obec | Obyvatelstvo celkem | v tom | | v tom ve věku | | | Ekonomicky aktivní | z toho zaměstnaní | Obydlené domy | Obydlené byty |
|-------------------------|---------------------|----------------|----------------|---------------|----------------|---------------------------------|--------------------|-------------------|---------------|----------------|
| | | muži | ženy | 0 - 14 let | 15 - 64 let | 65 a více let včetně nezjištěno | | | | |
| Třinec | 37 056 | 18 088 | 18 968 | 5 280 | 25 513 | 6 263 | 17 624 | 16 042 | 4 682 | 14 048 |
| Vělopolí | 277 | 141 | 136 | 51 | 181 | 45 | 129 | 117 | 72 | 80 |
| Vendryně | 4 214 | 2 063 | 2 151 | 695 | 2 855 | 664 | 2 040 | 1 931 | 1 043 | 1 323 |
| Vojkovice | 585 | 292 | 293 | 84 | 428 | 73 | 299 | 261 | 149 | 182 |
| Vyšní Lhoty | 822 | 433 | 389 | 118 | 589 | 115 | 415 | 376 | 233 | 282 |
| Žabeň | 701 | 343 | 358 | 106 | 478 | 117 | 347 | 314 | 196 | 234 |
| Žermanice | 273 | 131 | 142 | 48 | 195 | 30 | 137 | 117 | 82 | 93 |
| Okres Karviná | 265 379 | 130 223 | 135 156 | 37 003 | 186 303 | 42 073 | 126 313 | 107 308 | 28 525 | 100 187 |
| v tom obce: | | | | | | | | | | |
| Albrechtice | 3 932 | 1 959 | 1 973 | 553 | 2 847 | 532 | 1 963 | 1 726 | 734 | 1 368 |
| Bohumín | 22 044 | 10 778 | 11 266 | 3 213 | 15 480 | 3 351 | 10 737 | 9 272 | 2 832 | 8 724 |
| Český Těšín | 25 234 | 12 239 | 12 995 | 3 743 | 18 035 | 3 456 | 12 478 | 10 833 | 2 823 | 9 270 |
| Dětmarovice | 4 022 | 1 955 | 2 067 | 518 | 2 908 | 596 | 2 045 | 1 813 | 1 125 | 1 328 |
| Dolní Lutyně | 5 014 | 2 453 | 2 561 | 691 | 3 554 | 769 | 2 515 | 2 254 | 1 381 | 1 766 |
| Doubrava | 1 283 | 644 | 639 | 168 | 940 | 175 | 594 | 500 | 321 | 450 |
| Haviřov | 79 679 | 38 784 | 40 895 | 10 866 | 54 960 | 13 853 | 37 244 | 31 328 | 5 128 | 31 638 |
| Horní Bludovice | 2 026 | 990 | 1 036 | 278 | 1 464 | 284 | 1 035 | 918 | 585 | 683 |
| Horní Suchá | 4 467 | 2 248 | 2 219 | 697 | 3 114 | 656 | 2 084 | 1 765 | 978 | 1 543 |
| Chotěbuz | 1 143 | 558 | 585 | 170 | 778 | 195 | 541 | 487 | 306 | 375 |
| Karviná | 59 627 | 29 347 | 30 280 | 8 060 | 41 288 | 10 279 | 27 131 | 22 306 | 3 770 | 23 091 |
| Orlová | 31 342 | 15 393 | 15 949 | 4 367 | 23 084 | 3 891 | 15 733 | 13 324 | 2 550 | 11 332 |
| Petrovice u Karviné | 5 350 | 2 957 | 2 393 | 682 | 3 961 | 707 | 2 614 | 2 352 | 1 238 | 1 573 |
| Petřvald | 7 024 | 3 428 | 3 596 | 1 086 | 4 783 | 1 155 | 3 271 | 2 781 | 1 591 | 2 389 |
| Rychvald | 7 151 | 3 491 | 3 660 | 1 061 | 4 889 | 1 201 | 3 462 | 3 083 | 1 714 | 2 636 |
| Stonava | 1 794 | 928 | 866 | 266 | 1 238 | 290 | 783 | 693 | 379 | 585 |
| Těrlicko | 4 247 | 2 071 | 2 176 | 584 | 2 980 | 683 | 2 083 | 1 873 | 1 070 | 1 436 |
| Okres Nový Jičín | 152 483 | 74 937 | 77 546 | 23 104 | 106 983 | 22 396 | 74 710 | 66 972 | 26 561 | 55 180 |
| v tom obce: | | | | | | | | | | |
| Albrechtický | 709 | 357 | 352 | 95 | 501 | 113 | 351 | 326 | 190 | 244 |
| Bartošovice | 1 666 | 850 | 816 | 254 | 1 215 | 197 | 830 | 728 | 417 | 558 |
| Bernartice nad Odrou | 955 | 482 | 473 | 181 | 651 | 123 | 462 | 427 | 246 | 305 |
| Bílov | 582 | 293 | 289 | 95 | 407 | 80 | 277 | 226 | 140 | 170 |
| Bílovec | 7 586 | 3 715 | 3 871 | 1 142 | 5 321 | 1 123 | 3 754 | 3 283 | 1 393 | 2 715 |
| Bitov | 412 | 213 | 199 | 55 | 293 | 64 | 198 | 179 | 117 | 146 |
| Bordovice | 578 | 295 | 283 | 80 | 413 | 85 | 311 | 284 | 152 | 187 |
| Bravantice | 857 | 459 | 398 | 135 | 638 | 84 | 441 | 378 | 206 | 263 |
| Frenštát pod Radhoštěm | 11 040 | 5 303 | 5 737 | 1 554 | 7 644 | 1 842 | 5 301 | 4 805 | 1 449 | 4 268 |
| Fulnek | 5 889 | 2 910 | 2 979 | 907 | 4 096 | 886 | 2 805 | 2 385 | 1 134 | 2 088 |
| Heřmanice u Oder | 326 | 161 | 165 | 57 | 239 | 30 | 156 | 136 | 78 | 106 |
| Heřmánky | 176 | 87 | 89 | 23 | 127 | 26 | 88 | 75 | 53 | 48 |
| Hladké Životice | 974 | 479 | 495 | 171 | 690 | 113 | 477 | 426 | 233 | 331 |
| Hodslavice | 1 737 | 855 | 882 | 246 | 1 213 | 278 | 877 | 809 | 454 | 561 |
| Hostašovice | 752 | 380 | 372 | 121 | 516 | 115 | 377 | 353 | 214 | 253 |
| Jakubčovice nad Odrou | 680 | 358 | 322 | 76 | 513 | 91 | 370 | 322 | 122 | 246 |
| Jeseník nad Odrou | 1 896 | 927 | 969 | 285 | 1 374 | 237 | 922 | 798 | 458 | 579 |
| Jistebník | 1 543 | 765 | 778 | 223 | 1 093 | 227 | 763 | 680 | 411 | 546 |
| Kateřinice | 641 | 308 | 333 | 99 | 440 | 102 | 309 | 287 | 172 | 233 |
| Kopřivnice | 22 899 | 11 259 | 11 640 | 3 452 | 16 554 | 2 893 | 11 528 | 10 369 | 1 992 | 8 738 |

Tab. 13 Vybrané údaje podle obcí v kraji - Moravskoslezský kraj

předběžné výsledky podle trvalého bydliště

4. pokračování

| Kraj, okres, obec | Obyvatelstvo celkem | v tom | | v tom ve věku | | | Ekonomicky aktivní | z toho zaměstnaní | Obydlené domy | Obydlené byty |
|--------------------------|---------------------|---------------|---------------|---------------|----------------|---------------------------------|--------------------|-------------------|---------------|---------------|
| | | muži | ženy | 0 - 14 let | 15 - 64 let | 65 a více let včetně nezjištěno | | | | |
| Kujavy | 565 | 289 | 276 | 114 | 388 | 63 | 258 | 217 | 131 | 177 |
| Kunín | 1 895 | 935 | 960 | 328 | 1 379 | 188 | 991 | 895 | 359 | 618 |
| Libhošť | 1 567 | 763 | 804 | 233 | 1 100 | 234 | 780 | 722 | 444 | 552 |
| Lichnov | 1 487 | 762 | 725 | 223 | 1 048 | 216 | 738 | 685 | 408 | 509 |
| Luboměř | 379 | 191 | 188 | 41 | 281 | 57 | 205 | 183 | 116 | 133 |
| Mankovice | 603 | 294 | 309 | 103 | 428 | 72 | 296 | 268 | 133 | 185 |
| Mořkov | 2 480 | 1 230 | 1 250 | 367 | 1 695 | 418 | 1 218 | 1 096 | 630 | 836 |
| Mošnov | 698 | 364 | 334 | 111 | 472 | 115 | 347 | 314 | 191 | 243 |
| Nový Jičín | 23 909 | 11 472 | 12 437 | 3 573 | 16 845 | 3 491 | 11 617 | 10 415 | 2 581 | 9 308 |
| Odry | 7 451 | 3 675 | 3 776 | 1 181 | 5 171 | 1 099 | 3 527 | 2 989 | 1 395 | 2 498 |
| Petřvald | 1 800 | 869 | 931 | 254 | 1 252 | 294 | 924 | 857 | 453 | 663 |
| Příbor | 8 691 | 4 265 | 4 426 | 1 269 | 5 998 | 1 424 | 4 319 | 3 915 | 1 409 | 3 256 |
| Pustějov | 985 | 481 | 504 | 142 | 675 | 168 | 463 | 412 | 242 | 348 |
| Rybí | 1 182 | 578 | 604 | 181 | 835 | 166 | 587 | 543 | 303 | 368 |
| Sedlnice | 1 409 | 682 | 727 | 222 | 995 | 192 | 695 | 622 | 387 | 461 |
| Skotnice | 732 | 372 | 360 | 116 | 511 | 105 | 354 | 321 | 210 | 229 |
| Slatina | 747 | 374 | 373 | 130 | 507 | 110 | 370 | 346 | 207 | 257 |
| Spálov | 903 | 435 | 468 | 150 | 611 | 142 | 422 | 383 | 260 | 307 |
| Starý Jičín | 2 660 | 1 334 | 1 326 | 431 | 1 835 | 394 | 1 296 | 1 208 | 689 | 869 |
| Studénka | 10 026 | 4 903 | 5 123 | 1 477 | 6 904 | 1 645 | 4 773 | 4 282 | 1 425 | 3 779 |
| Suchdol nad Odrou | 2 565 | 1 294 | 1 271 | 378 | 1 841 | 346 | 1 266 | 1 122 | 511 | 872 |
| Šenov u Nového Jičína | 2 088 | 1 034 | 1 054 | 342 | 1 419 | 327 | 994 | 901 | 453 | 769 |
| Štramberk | 3 396 | 1 683 | 1 713 | 496 | 2 285 | 615 | 1 569 | 1 417 | 792 | 1 280 |
| Tichá | 1 722 | 840 | 882 | 270 | 1 189 | 263 | 849 | 786 | 443 | 573 |
| Tísek | 959 | 479 | 480 | 147 | 672 | 140 | 481 | 447 | 219 | 303 |
| Trnávka | 721 | 382 | 339 | 102 | 514 | 105 | 374 | 341 | 199 | 259 |
| Trojanovice | 2 316 | 1 167 | 1 149 | 377 | 1 552 | 387 | 1 133 | 1 036 | 613 | 767 |
| Velké Albrechtice | 1 055 | 537 | 518 | 188 | 748 | 119 | 517 | 475 | 251 | 357 |
| Veřovice | 1 970 | 969 | 1 001 | 294 | 1 370 | 306 | 954 | 880 | 526 | 664 |
| Vražné | 862 | 430 | 432 | 151 | 606 | 105 | 428 | 361 | 218 | 262 |
| Vrchy | 212 | 110 | 102 | 26 | 165 | 21 | 109 | 95 | 62 | 74 |
| Závišice | 921 | 470 | 451 | 160 | 629 | 132 | 462 | 434 | 253 | 309 |
| Ženklaava | 1 012 | 507 | 505 | 177 | 699 | 136 | 495 | 460 | 249 | 312 |
| Životice u Nového Jičína | 617 | 311 | 306 | 99 | 426 | 92 | 302 | 268 | 168 | 198 |
| Okres Opava | 177 294 | 86 812 | 90 482 | 26 343 | 123 906 | 27 045 | 88 069 | 78 842 | 33 414 | 63 269 |
| v tom obce: | | | | | | | | | | |
| Bělá | 665 | 320 | 345 | 88 | 466 | 111 | 312 | 270 | 171 | 220 |
| Bohuslavice | 1 635 | 826 | 809 | 255 | 1 161 | 219 | 812 | 751 | 408 | 536 |
| Bolatice | 4 378 | 2 160 | 2 218 | 685 | 3 116 | 577 | 2 319 | 2 095 | 1 013 | 1 504 |
| Branka u Opavy | 1 097 | 543 | 554 | 169 | 782 | 146 | 569 | 534 | 259 | 348 |
| Bratřikovice | 165 | 90 | 75 | 27 | 107 | 31 | 77 | 63 | 52 | 54 |
| Brumovice | 1 472 | 727 | 745 | 219 | 1 075 | 178 | 740 | 652 | 368 | 483 |
| Březová | 1 383 | 700 | 683 | 237 | 975 | 171 | 709 | 653 | 308 | 447 |
| Budišov nad Budišovkou | 3 055 | 1 526 | 1 529 | 463 | 2 113 | 479 | 1 391 | 1 126 | 533 | 1 028 |
| Budišovice | 651 | 329 | 322 | 123 | 459 | 69 | 336 | 308 | 171 | 230 |
| Čermná ve Slezsku | 365 | 183 | 182 | 76 | 256 | 33 | 154 | 108 | 72 | 86 |
| Darkovice | 1 293 | 640 | 653 | 206 | 913 | 174 | 634 | 580 | 316 | 411 |
| Děhylov | 683 | 337 | 346 | 98 | 468 | 117 | 347 | 317 | 182 | 238 |

Tab. 13 Vybrané údaje podle obcí v kraji - Moravskoslezský kraj

předběžné výsledky podle trvalého bydliště

5. pokračování

| Kraj, okres, obec | Obyvatelstvo celkem | v tom | | v tom ve věku | | | Ekonomicky aktivní | z toho zaměstnaní | Obydlené domy | Obydlené byty |
|---------------------|---------------------|--------|--------|---------------|-------------|---------------------------------|--------------------|-------------------|---------------|---------------|
| | | muži | ženy | 0 - 14 let | 15 - 64 let | 65 a více let včetně nezjištěno | | | | |
| Dobroslavice | 752 | 360 | 392 | 111 | 524 | 117 | 369 | 348 | 199 | 280 |
| Dolní Benešov | 4 225 | 2 080 | 2 145 | 594 | 2 986 | 645 | 2 134 | 1 915 | 700 | 1 578 |
| Dolní Životice | 1 134 | 620 | 514 | 186 | 785 | 163 | 488 | 425 | 242 | 333 |
| Háj ve Slezsku | 3 292 | 1 610 | 1 682 | 437 | 2 234 | 621 | 1 590 | 1 467 | 793 | 1 145 |
| Hať | 2 555 | 1 241 | 1 314 | 372 | 1 805 | 378 | 1 303 | 1 181 | 638 | 883 |
| Hlavnice | 625 | 308 | 317 | 94 | 460 | 71 | 324 | 292 | 136 | 192 |
| Hlubočec | 569 | 295 | 274 | 91 | 395 | 83 | 280 | 243 | 147 | 212 |
| Hlučín | 14 114 | 6 864 | 7 250 | 2 071 | 9 624 | 2 419 | 6 629 | 5 902 | 2 358 | 5 197 |
| Hněvošice | 1 016 | 508 | 508 | 146 | 743 | 127 | 529 | 485 | 231 | 359 |
| Holasovice | 1 372 | 685 | 687 | 213 | 966 | 193 | 713 | 639 | 349 | 461 |
| Hrabyně | 1 180 | 583 | 597 | 159 | 797 | 224 | 543 | 497 | 202 | 444 |
| Hradec nad Moravicí | 5 426 | 2 652 | 2 774 | 846 | 3 769 | 811 | 2 793 | 2 580 | 1 275 | 1 905 |
| Chlebičov | 1 096 | 530 | 566 | 169 | 761 | 166 | 552 | 501 | 247 | 358 |
| Chuchelná | 1 279 | 623 | 656 | 187 | 914 | 178 | 660 | 595 | 269 | 435 |
| Chvalíkovice | 702 | 349 | 353 | 130 | 474 | 98 | 362 | 341 | 163 | 251 |
| Jakartovice | 1 092 | 565 | 527 | 160 | 771 | 161 | 469 | 387 | 271 | 321 |
| Jezdkovice | 223 | 118 | 105 | 28 | 163 | 32 | 111 | 104 | 61 | 72 |
| Kobeřice | 3 288 | 1 664 | 1 624 | 550 | 2 328 | 410 | 1 700 | 1 510 | 703 | 1 030 |
| Kozmice | 1 825 | 892 | 933 | 243 | 1 284 | 298 | 916 | 840 | 458 | 611 |
| Kravaře | 6 734 | 3 331 | 3 403 | 1 020 | 4 710 | 1 004 | 3 414 | 2 986 | 1 614 | 2 198 |
| Kružberk | 277 | 143 | 134 | 40 | 194 | 43 | 115 | 97 | 75 | 95 |
| Kyjovice | 805 | 397 | 408 | 103 | 538 | 164 | 362 | 335 | 198 | 285 |
| Lhotka u Litultovic | 198 | 102 | 96 | 32 | 143 | 23 | 100 | 88 | 52 | 64 |
| Litultovice | 827 | 410 | 417 | 157 | 556 | 114 | 396 | 363 | 198 | 276 |
| Ludgeřovice | 4 703 | 2 323 | 2 380 | 643 | 3 203 | 857 | 2 358 | 2 143 | 1 258 | 1 641 |
| Markvartovice | 1 868 | 927 | 941 | 280 | 1 329 | 259 | 938 | 849 | 469 | 566 |
| Melč | 626 | 326 | 300 | 106 | 421 | 99 | 287 | 260 | 156 | 225 |
| Mikolajice | 256 | 138 | 118 | 36 | 186 | 34 | 148 | 131 | 67 | 83 |
| Mladecko | 150 | 76 | 74 | 17 | 106 | 27 | 70 | 61 | 41 | 47 |
| Mokrý Lazce | 1 134 | 559 | 575 | 186 | 783 | 165 | 576 | 542 | 291 | 404 |
| Moravice | 251 | 142 | 109 | 28 | 184 | 39 | 117 | 98 | 69 | 84 |
| Neplachovice | 924 | 449 | 475 | 168 | 631 | 125 | 464 | 425 | 233 | 304 |
| Nové Lublice | 209 | 103 | 106 | 27 | 146 | 36 | 97 | 80 | 64 | 72 |
| Nové Sedlice | 493 | 239 | 254 | 65 | 355 | 73 | 245 | 227 | 129 | 168 |
| Oldřšov | 1 344 | 653 | 691 | 218 | 962 | 164 | 684 | 622 | 323 | 450 |
| Opava | 58 643 | 28 220 | 30 423 | 8 349 | 41 011 | 9 283 | 29 154 | 26 078 | 6 936 | 22 710 |
| Otice | 1 321 | 647 | 674 | 205 | 926 | 190 | 681 | 628 | 321 | 489 |
| Píšť | 2 117 | 1 054 | 1 063 | 295 | 1 491 | 331 | 1 076 | 1 001 | 512 | 733 |
| Pustá Polom | 1 453 | 706 | 747 | 218 | 988 | 247 | 709 | 643 | 377 | 497 |
| Radkov | 515 | 260 | 255 | 100 | 343 | 72 | 218 | 180 | 118 | 158 |
| Raduň | 971 | 490 | 481 | 167 | 672 | 132 | 462 | 425 | 232 | 323 |
| Rohov | 622 | 302 | 320 | 100 | 442 | 80 | 318 | 289 | 142 | 211 |
| Skřipov | 1 009 | 503 | 506 | 159 | 714 | 136 | 536 | 496 | 257 | 339 |
| Slavkov | 1 860 | 913 | 947 | 322 | 1 303 | 235 | 931 | 862 | 464 | 598 |
| Služovice | 811 | 409 | 402 | 100 | 620 | 91 | 463 | 420 | 192 | 279 |
| Sosnová | 414 | 205 | 209 | 62 | 302 | 50 | 218 | 170 | 108 | 131 |
| Staré Těchanovice | 145 | 82 | 63 | 20 | 107 | 18 | 81 | 66 | 49 | 43 |
| Stěbořice | 1 376 | 697 | 679 | 223 | 947 | 206 | 667 | 597 | 308 | 480 |

Tab. 13 Vybrané údaje podle obcí v kraji - Moravskoslezský kraj

předběžné výsledky podle trvalého bydliště

dokončení

| Kraj, okres, obec | Obyvatelstvo celkem | v tom | | v tom ve věku | | | Ekonomicky aktivní | z toho zaměstnaní | Obydlené domy | Obydlené byty |
|----------------------------|---------------------|----------------|----------------|---------------|----------------|---------------------------------|--------------------|-------------------|---------------|----------------|
| | | muži | ženy | 0 - 14 let | 15 - 64 let | 65 a více let včetně nezjištěno | | | | |
| Strahovice | 924 | 460 | 464 | 166 | 645 | 113 | 448 | 400 | 212 | 294 |
| Sudice | 671 | 332 | 339 | 100 | 487 | 84 | 352 | 313 | 152 | 221 |
| Svatoňovice | 289 | 138 | 151 | 54 | 204 | 31 | 144 | 116 | 62 | 85 |
| Šilheřovice | 1 596 | 782 | 814 | 255 | 1 108 | 233 | 789 | 711 | 355 | 553 |
| Štáblovice | 623 | 316 | 307 | 85 | 461 | 77 | 356 | 317 | 162 | 213 |
| Štěpánkovice | 3 157 | 1 530 | 1 627 | 474 | 2 279 | 404 | 1 617 | 1 446 | 677 | 1 035 |
| Štítina | 1 201 | 591 | 610 | 192 | 845 | 164 | 611 | 548 | 289 | 414 |
| Těškovice | 848 | 406 | 442 | 120 | 587 | 141 | 430 | 392 | 206 | 299 |
| Třebom | 218 | 122 | 96 | 35 | 151 | 32 | 104 | 78 | 60 | 72 |
| Uhlířov | 343 | 172 | 171 | 65 | 238 | 40 | 176 | 161 | 83 | 120 |
| Velké Heraltice | 1 639 | 796 | 843 | 267 | 1 124 | 248 | 781 | 663 | 392 | 533 |
| Velké Hoštice | 1 780 | 841 | 939 | 253 | 1 303 | 224 | 937 | 848 | 420 | 609 |
| Větkovice | 750 | 391 | 359 | 114 | 512 | 124 | 366 | 335 | 183 | 272 |
| Vítkov | 6 033 | 2 947 | 3 086 | 879 | 4 167 | 987 | 2 891 | 2 446 | 984 | 2 106 |
| Vršovice | 490 | 263 | 227 | 79 | 349 | 62 | 260 | 233 | 122 | 165 |
| Vřesina | 1 484 | 713 | 771 | 225 | 1 053 | 206 | 773 | 716 | 367 | 467 |
| Závada | 585 | 278 | 307 | 101 | 406 | 78 | 284 | 248 | 140 | 206 |
| Okres Ostrava-město | 332 433 | 161 193 | 171 240 | 47 042 | 231 397 | 53 994 | 159 473 | 139 780 | 31 299 | 132 208 |
| v tom obce: | | | | | | | | | | |
| Čavisov | 516 | 251 | 265 | 77 | 374 | 65 | 268 | 255 | 117 | 178 |
| Dolní Lhota | 1 376 | 684 | 692 | 192 | 967 | 217 | 671 | 618 | 380 | 516 |
| Horní Lhota | 746 | 358 | 388 | 99 | 553 | 94 | 377 | 349 | 177 | 263 |
| Klimkovice | 4 170 | 2 059 | 2 111 | 636 | 2 881 | 653 | 2 083 | 1 937 | 995 | 1 485 |
| Olbramice | 645 | 336 | 309 | 107 | 454 | 84 | 313 | 290 | 171 | 200 |
| Ostrava | 302 456 | 146 504 | 155 952 | 42 527 | 210 787 | 49 142 | 144 761 | 126 265 | 23 848 | 121 354 |
| Stará Ves nad Ondřejnicí | 2 631 | 1 296 | 1 335 | 383 | 1 849 | 399 | 1 290 | 1 195 | 683 | 959 |
| Šenov | 5 976 | 2 933 | 3 043 | 880 | 4 085 | 1 011 | 2 855 | 2 573 | 1 572 | 2 069 |
| Václavovice | 1 818 | 907 | 911 | 284 | 1 254 | 280 | 911 | 848 | 520 | 629 |
| Velká Polom | 1 872 | 913 | 959 | 331 | 1 250 | 291 | 937 | 858 | 476 | 669 |
| Vratimov | 6 890 | 3 325 | 3 565 | 1 016 | 4 679 | 1 195 | 3 370 | 3 086 | 1 460 | 2 686 |
| Vřesina | 2 751 | 1 341 | 1 410 | 422 | 1 844 | 485 | 1 337 | 1 228 | 737 | 985 |
| Zbyslavice | 586 | 286 | 300 | 88 | 420 | 78 | 300 | 278 | 163 | 215 |

GRAFICKÁ PŘÍLOHA

Graf č. 1 Obyvatelstvo podle věku mezi sčítáními 1961 až 2011

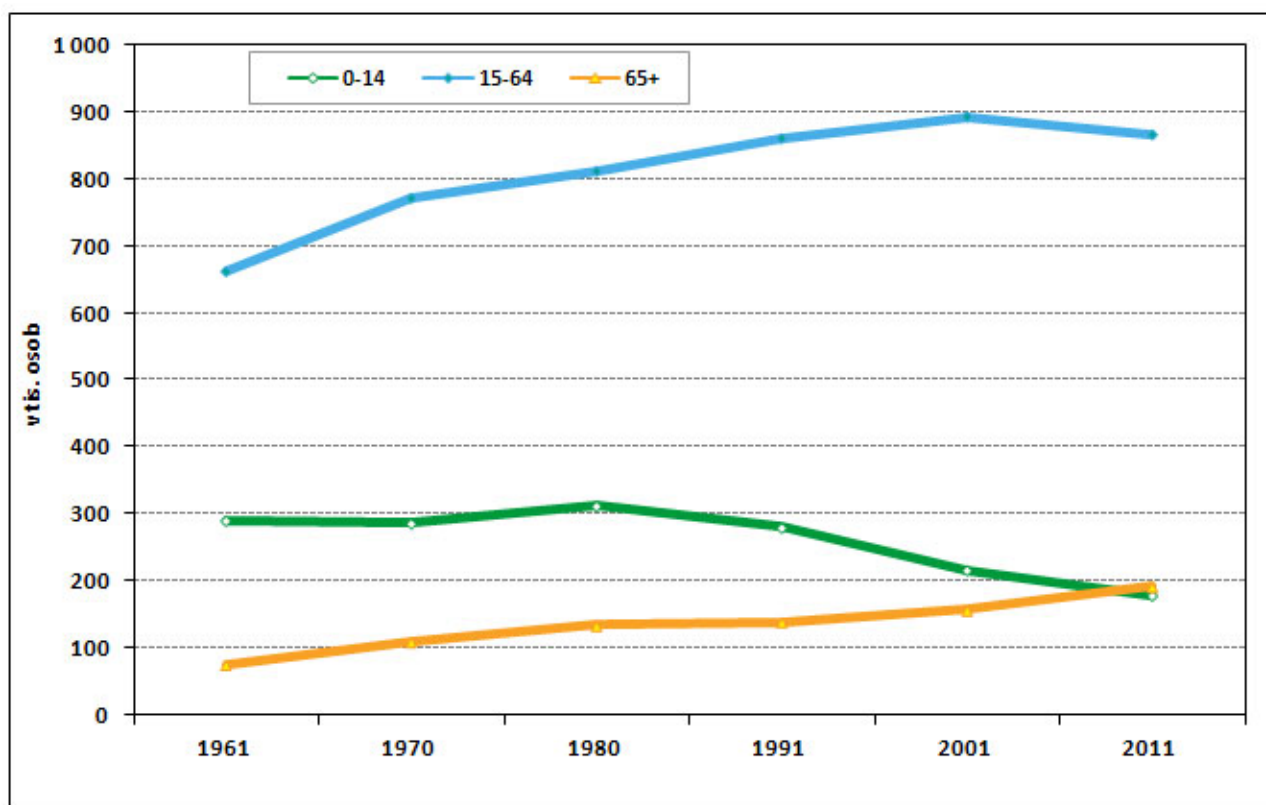

Kartogram č. 1 Změna počtu obyvatel ve správních obvodech obcí s rozšířenou působností kraje a v krajích mezi sčítáními 2001 a 2011

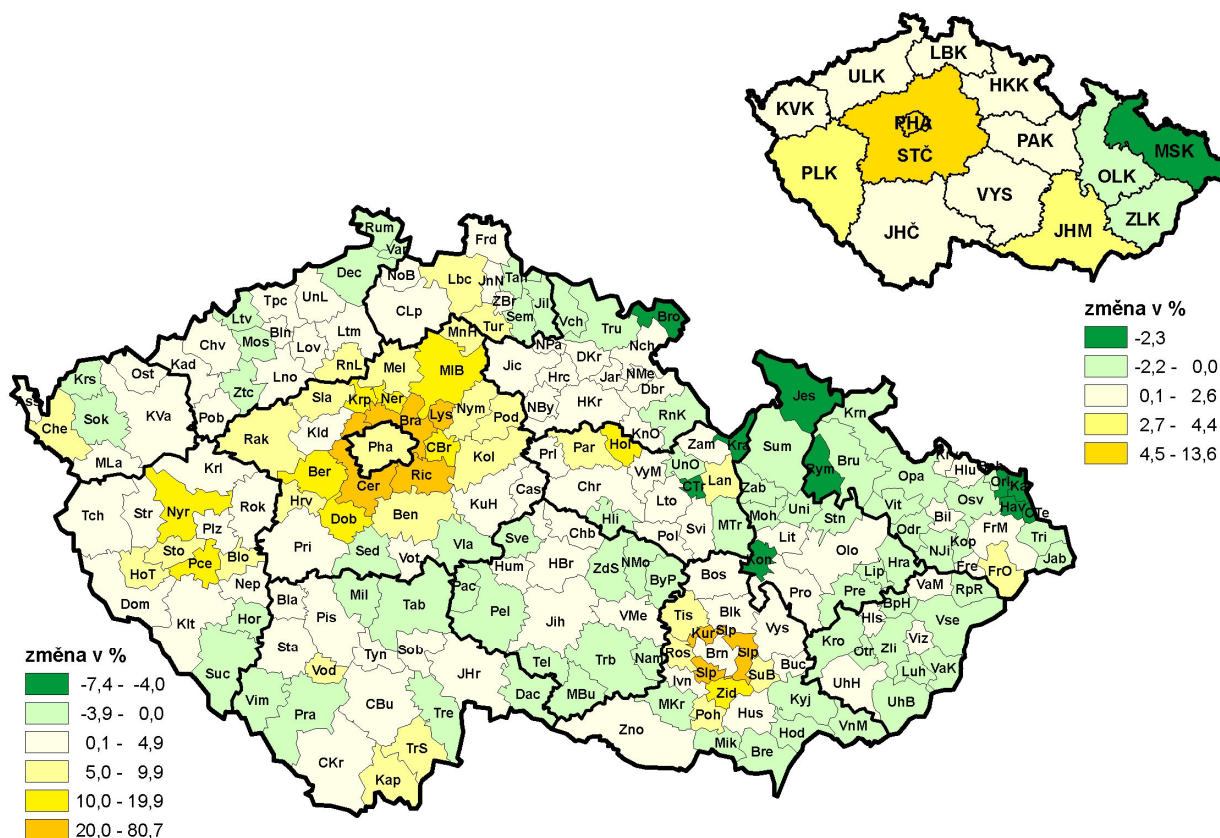

Graf č. 2 Obyvatelstvo ve věku 15 a více let podle nejvyššího ukončeného vzdělání mezi sčítáními 1980 až 2011

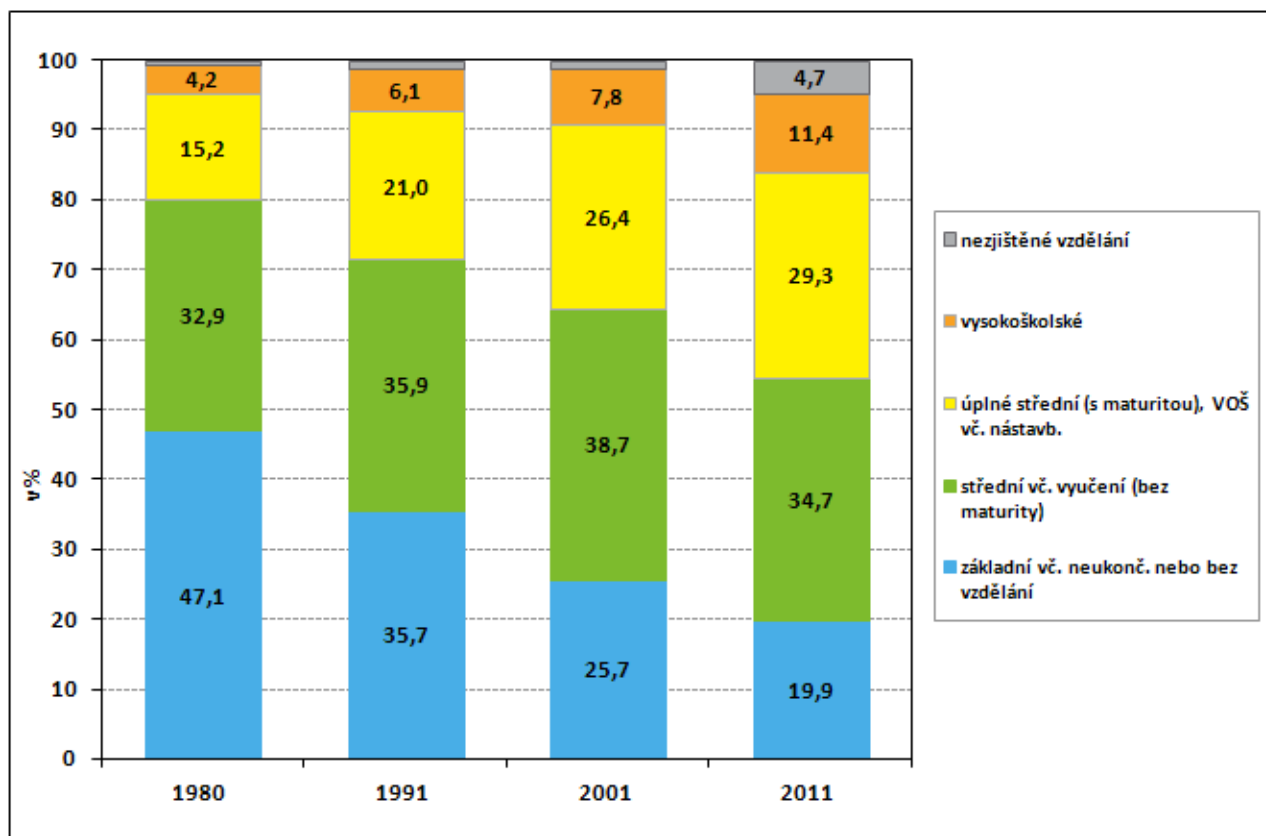

Kartogram č. 2 Změna podílu osob s vysokoškolským vzděláním mezi sčítáními 1980 až 2011 a podíl osob se středním vzděláním (bez maturity) podle krajů

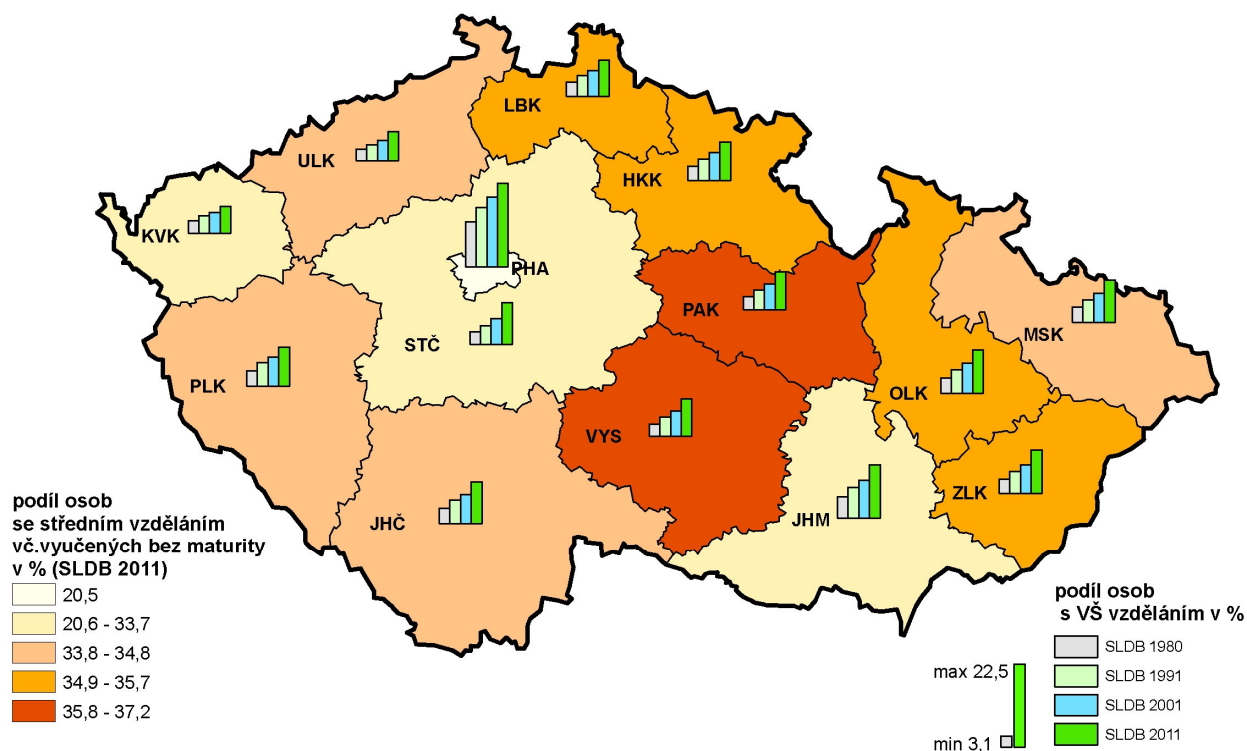

Graf č. 3 Obyvatelstvo podle náboženské víry podle krajů (SLDB 2011)

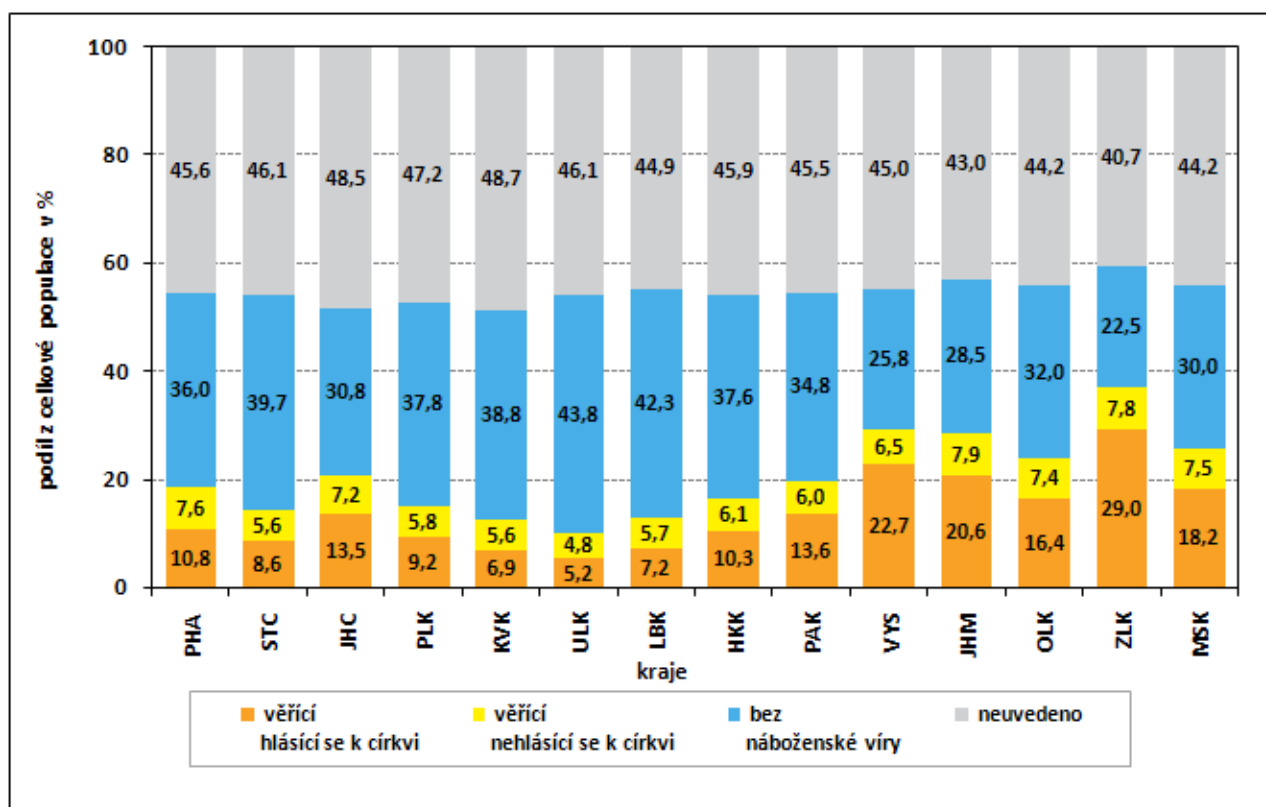

Kartogram č. 3 Podíl nezaměstnaných na ekonomicky aktivních ve správních obvodech obcí s rozšířenou působností krajů a v krajích (SLDB 2011)

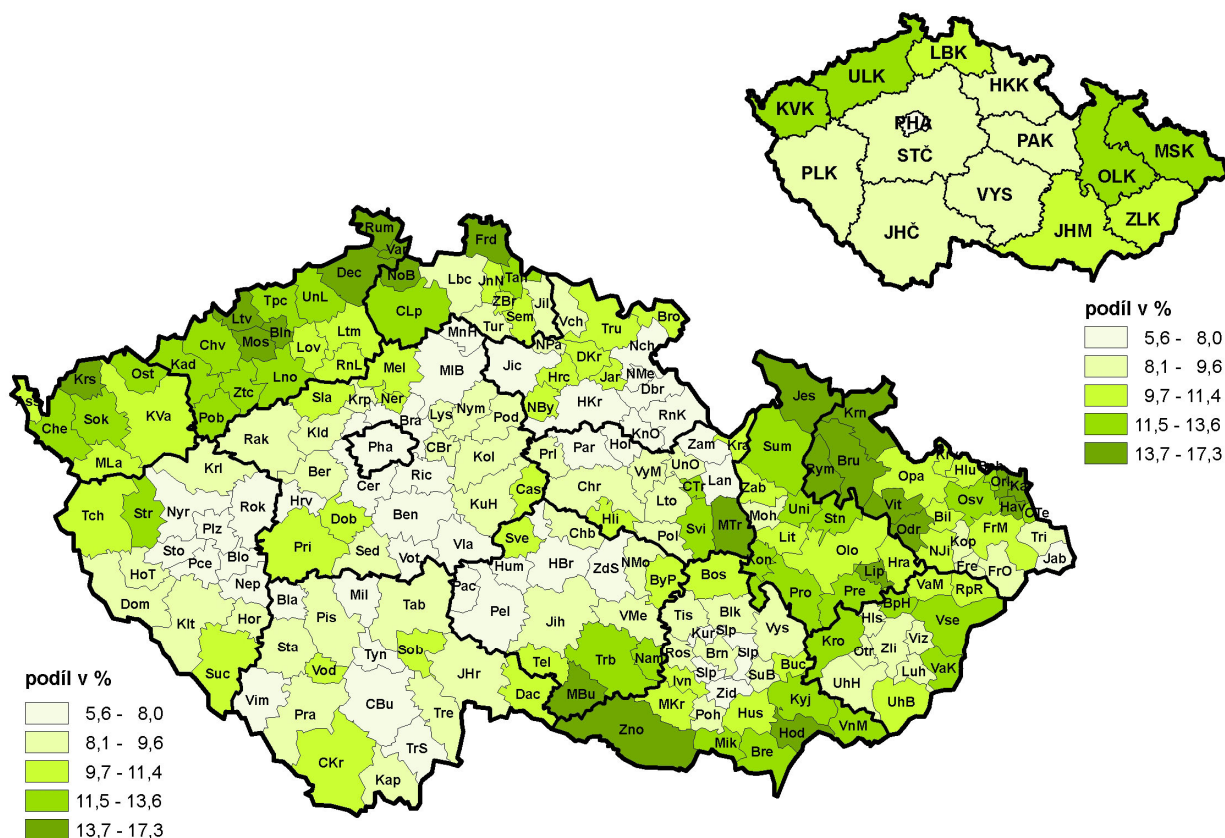

Graf č. 4 Podíl bytů připojených na internet při sčítání 2001 a 2011 podle velikostních skupin obcí v kraji

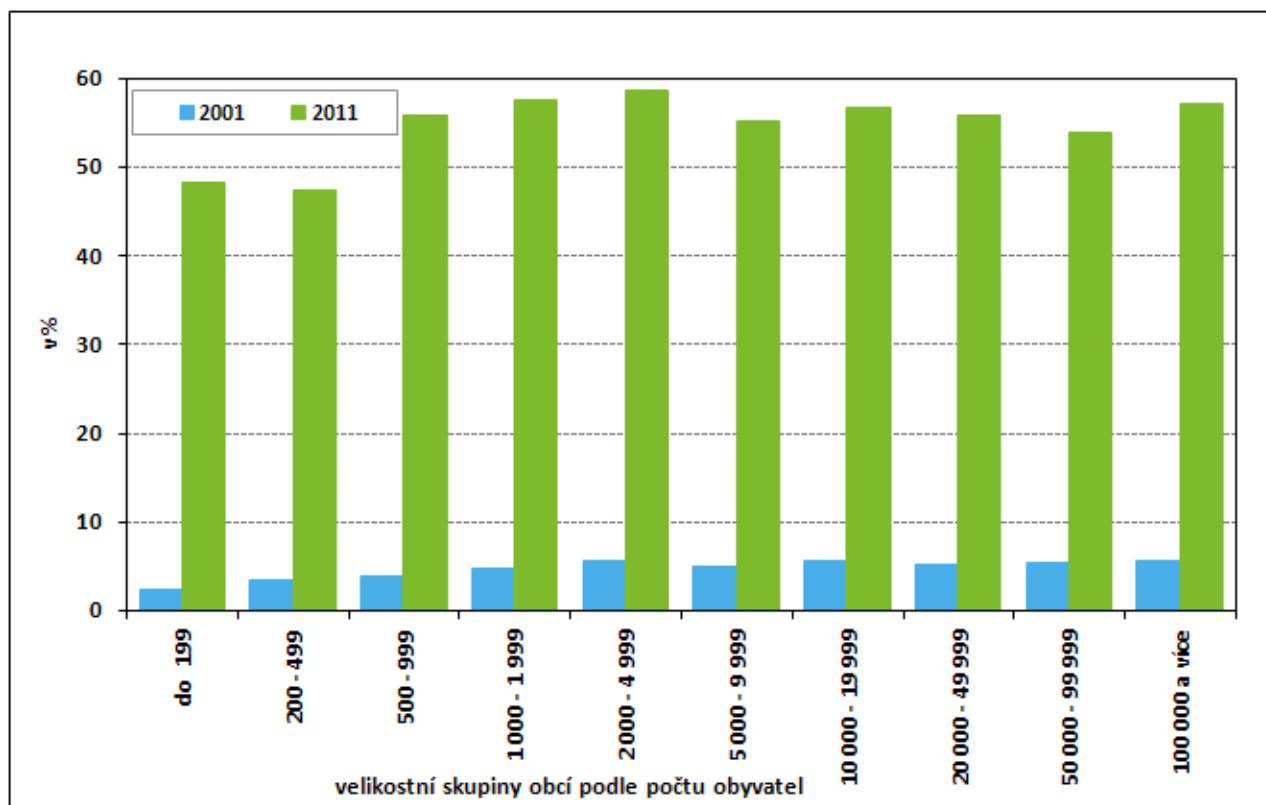

Kartogram č. 4 Podíl bytů s ústředním nebo etážovým vytápěním ve správních obvodech obcí s rozšířenou působností krajů a v krajích (SLDB 2011)

