



národní
úložiště
šedé
literatury

Migrace v hl. m. Praze v letech 2001 až 2011

Český statistický úřad
2012

Dostupný z <http://www.nusl.cz/ntk/nusl-204138>

Dílo je chráněno podle autorského zákona č. 121/2000 Sb.

Tento dokument byl stažen z Národního úložiště šedé literatury (NUŠL).

Datum stažení: 13.05.2024

Další dokumenty můžete najít prostřednictvím vyhledávacího rozhraní nusl.cz .

Obyvatelstvo

Praha, říjen 2012

Kód publikace: 104035-12

Č. j.: 01521/2012

Migrace v hl. m. Praze v letech 2001 až 2011

Zpracoval: Krajská správa ČSÚ v hl. m. Praze, oddělení informačních služeb
Vedoucí oddělení: Mgr. Jana Podhorská
Informační služby: tel.: +420 274 052 673, e-mail: infoservispraha@czso.cz
Kontaktní zaměstnanec: Tomáš Dragoun, e-mail: tomas.dragoun@czso.cz

Zajímají Vás nejnovější údaje o inflaci, HDP, obyvatelstvu, průměrných mzdách a mnohé další? Najdete je na stránkách ČSÚ na Internetu: **www.czso.cz**

Údaje o hlavním městě Praze naleznete také na Internetu: **www.praha.czso.cz**

ISBN 978-80-250-2292-4

© Český statistický úřad, Praha 2012

ÚVOD

Publikace, která se Vám dostává do rukou, navazuje na předchozí vydání – Migrace v hl. m. Praze v letech 2001 až 2007. Oproti předešlému vydání dochází ke změnám v uspořádání tohoto výstupu. Minulé vydání mělo podobu rozsáhlého analytického textu, který byl zpestřen množstvím tabulek, grafů a kartogramů. Údaje obsažené v těchto tabulkách jsme přesunuli do obsáhlejších „přílohových“ tabulek a časovou řadu jsme prodloužili o data z let 2008-2011. Grafy a kartogramy tvoří součást textu, který je oproti předešlému vydání kratší, jsou v něm zmíněny pouze základní tendence související s migrací. Text je rozdělen do stejných tematických kapitol jako v minulém vydání.

Případné hlubší, úzce zaměřené, analýzy necháváme na odborné veřejnosti. Naším cílem bylo především potenciálním uživatelům poskytnout rozsáhlý datový zdroj, na základě kterého je možné hodnotit jednotlivé aspekty související se stěhováním obyvatel v Praze v posledních 11 letech.

Na celkovém vývoji počtu obyvatel Prahy a proměně jeho struktury se migrace nadále podílí velkou měrou. Na rozdíl od přirozeného pohybu není působení migrace na složení obyvatel a jeho rozmístění tak předvídatelné a dlouhodobě neměnné. Přirozený pohyb obyvatel je v podstatě určen věkovou strukturou populace v daném území, která se přirozeným pohybem (posunem stávající populace do vyšších věkových skupin a vývojem porodnosti a úmrtnosti) mění předvídatelně a je možné provádět extrapolaci dat do blízké budoucnosti. Migrace může tuto věkovou strukturu ovlivňovat velmi rychle nebo skokově. Proto jsme přesvědčeni, že kvalitní a aktuální statistické údaje o stěhování jsou důležitým podkladem pro plánování budoucího rozvoje území zejména ze strany místní samosprávy.

Tato publikace je zdrojem informací o osobách, kteří se stěhují z Prahy, do Prahy a uvnitř hlavního města. Vzhledem k rozsahu publikace nejsou údaje prezentovány ve všech možných členěních. Pokud budete mít Vy, uživatelé, potřebu dodatečného zpracování údajů, neváhejte nás oslovit.

Reprodukce výňatků z tohoto materiálu lze pořizovat, pokud je uveden jejich zdroj, s výjimkou reprodukce pro komerční účely. Citace mohou být zveřejněny jen s uvedením zdroje „Migrace v hl. m. Praze v letech 2001 až 2011“ a původu statistických dat v něm otištěných.

Ležatá čárka (-) v tabulce na místě čísla značí, že se jev nevyskytoval.

Tečka (.) na místě čísla značí, že údaj není k dispozici nebo je nespolehlivý.

Ležatý křížek (x) značí, že zápis není možný z logických důvodů.

Nula (0) se v tabulce používá pro označení číselných údajů menších než polovina zvolené měřicí jednotky.

Zkratka „i.d.“ v tabulce nahrazuje individuální údaj, který nelze zveřejnit.

Výpočty v tabulkách jsou prováděny z nezaokrouhlených údajů (včetně součtů).

Pokud není uveden zdroj, jsou uveřejněny údaje ze statistických zjišťování ČSÚ.

OBSAH

Úvod.....	3
Metodické poznámky.....	7
1. Migrace v České republice.....	9
2. Dlouhodobý vývoj migrace v hl. m. Praze.....	12
3. Přistěhovalí do Prahy.....	16
4. Vystěhovalí z Prahy.....	21
5. Saldo migrace v Praze.....	26
6. Vnitropražská migrace.....	30
Závěr.....	33
Tabulková příloha.....	35
Tab. 1 Vnitřní stěhování v ČR v letech 2001 – 2011.....	36
Tab. 2 Zahraniční stěhování v ČR v letech 2001 – 2011.....	37
Tab. 3 Stěhování podle krajů v letech 2001 – 2011.....	38
Tab. 4 Mezikrajské stěhování v letech 2001 – 2011.....	39
Tab. 5 Hustota zalidnění v Praze podle územního růstu v letech 1961 – 2011.....	42
Tab. 6 Vývoj migrace v Praze v letech 1954 – 2011.....	43
Tab. 7 Přistěhovalí do Prahy v letech 2001 – 2011.....	44
Tab. 8 Přistěhovalí do Prahy z krajů ČR v letech 2001 – 2011.....	45
Tab. 9 Přistěhovalí do Prahy z okresů ČR v letech 2001 – 2011.....	47
Tab. 10 Přistěhovalí do správních obvodů Prahy v letech 2001 – 2011.....	49
Tab. 11 Přistěhovalí do městských částí Prahy v letech 2001 – 2011.....	50
Tab. 12 Vystěhovalí z Prahy v letech 2001 – 2011.....	51
Tab. 13 Vystěhovalí z Prahy do ostatních krajů ČR v letech 2001 – 2011.....	52
Tab. 14 Vystěhovalí z Prahy do okresů ČR v letech 2001 – 2011.....	54
Tab. 15 Vystěhovalí ze správních obvodů Prahy v letech 2001 – 2011.....	56
Tab. 16 Vystěhovalí z městských částí v letech 2001 – 2011.....	57
Tab. 17 Migrace v Praze podle typu stěhování v letech 2001 – 2011.....	58
Tab. 18 Stěhování mezi městskými částmi Prahy v letech 2001 – 2011.....	59
Tab. 19 Saldo stěhování v Praze v letech 2001 – 2011.....	63
Tab. 20 Saldo stěhování Prahy s kraji a okresy ČR v letech 2001 – 2011.....	64
Tab. 21 Saldo stěhování ve správních obvodech Prahy v letech 2001 – 2011.....	66
Tab. 22 Cizinci v Praze a jejich migrační aktivita v letech 2001 – 2011.....	67

Seznam grafů a kartogramů

Grafy

Graf 1.1 Zahraniční migrace v ČR v letech 2001 – 2011	9
Graf 1.2 Vnitřní migrace v ČR v letech 2001 – 2011 podle prostorového typu	9
Graf 2.1 Hustota zalidnění v částech Prahy v letech 1961 – 2011 podle roku připojení k Praze	12
Graf 2.2 Saldo migrace a bytová výstavba v Praze v letech 1974 – 2011	13
Graf 2.3 Přirozený přírůstek a saldo migrace v Praze v letech 1974 – 2011	14
Graf 2.4 Obrat migrace v Praze v letech 1974 – 2011	15
Graf 3.1 Přistěhovalí do Prahy v letech 2001 – 2011 podle druhu stěhování a státního občanství.....	16
Graf 3.2 Přistěhovalí do Prahy v letech 2001 – 2011 podle pohlaví a státního občanství.....	17
Graf 3.3 Přistěhovalí do Prahy a bydlící obyvatelstvo Prahy v roce 2011 podle věku.....	17
Graf 4.1 Vystěhovalí z Prahy v letech 2001 – 2011 podle druhu stěhování a státního občanství.....	21
Graf 4.2 Vystěhovalí z Prahy v letech 2001 – 2011 podle pohlaví a státního občanství	22
Graf 4.3 Vystěhovalí z Prahy v roce 2011 podle věku a státního občanství	22
Graf 5.1 Migrace v krajích ČR v letech 2001 – 2011.....	26
Graf 5.2 Saldo stěhování v Praze v letech 2001 – 2011 podle státního občanství.....	27
Graf 5.3 Saldo stěhování v Praze v letech 2001 – 2011 podle věku	28
Graf 6.1 Migrace v Praze v letech 2001 – 2011 podle druhu stěhování	30

Kartogramy

Kartogram 1.1 Saldo stěhování v krajích ČR v letech 2001 – 2011 podle prostorového typu.....	10
Kartogram 1.2 Migrační proudy mezi kraji ČR v letech 2001 – 2011	11
Kartogram 2.1 Změna hustoty zalidnění v Praze v letech 1992 – 2011 podle městských částí	13
Kartogram 3.1 Přistěhovalí do Prahy z krajů ČR v letech 2001 – 2011	18
Kartogram 3.2 Přistěhovalí do Prahy z okresů Středočeského kraje v letech 2001 – 2011	19
Kartogram 3.3 Cíle přistěhovalých do Prahy v letech 2001 – 2011	20
Kartogram 4.1 Vystěhovalí z Prahy do krajů ČR v letech 2001 – 2011	23
Kartogram 4.2 Vystěhovalí z Prahy do okresů Středočeského kraje v letech 2001 – 2011	24
Kartogram 4.3 Zdroje vystěhovalých z Prahy v letech 2001 – 2011	25
Kartogram 5.1 Saldo stěhování mezi Prahou a okresy ČR v letech 2001 – 2011	28
Kartogram 5.2 Saldo stěhování v Praze v letech 2001 – 2011 podle městských částí	29
Kartogram 6.1 Vnitropražské migrační proudy v letech 2001 – 2011	31
Kartogram 6.2 Saldo stěhování v Praze v letech 2001 – 2011 podle městských částí a druhu stěhování ..	32

Metodické poznámky

Stěhováním je přemístění osob přes administrativní hranice územní jednotky, spojené se změnou trvalého bydliště či (u cizinců) místa dlouhodobého nebo přechodného pobytu, a to buď na území ČR (vnitřní stěhování) nebo přes hranice ČR (zahraniční stěhování). Statistika vnitřního stěhování byla zavedena v roce 1949, první výsledky jsou k dispozici za rok 1950. Demografická statistika ČR pokládá tedy za vnitřní stěhování změnu trvalého bydliště mezi obcemi uvnitř našeho státu¹.

Synonymem výrazu „stěhování“ je v praxi termín „migrace“, ten však v přesném smyslu slova je širším pojmem, protože zahrnuje i dojížděku do zaměstnání nebo do škol. V rámci tohoto textu výraz „migrace“ označuje stěhování.

V případě hlavního města Prahy (která je z pohledu administrativního členění jednou obcí) má ČSÚ údaje i o stěhování mezi základními sídelními jednotkami (ZSJ, původně „urbanistickými obvody“). Tyto údaje můžeme dále zpracovávat, abychom získali představu o stěhování obyvatel Prahy v rámci jeho hranic (změna trvalého bydliště uvnitř základní sídelní jednotky hl. m. Prahy se za stěhování nepovažuje). Do úrovně ZSJ jsou změny pobytu evidovány od roku 1970.

ČSÚ sleduje počet případů stěhování, nikoli konkrétní stěhující se osoby. Samozřejmě dochází k případům, kdy jedna osoba mění bydliště dvakrát nebo vícekrát ročně, do údajů o stěhování vstupuje každá taková změna bydliště. V souvislosti s obecně nízkou migrační mobilitou v České republice se však v těchto případech jedná o zanedbatelnou část. V textu a tabulkách tedy místo metodicky správného termínu „případy stěhování“ užíváme obecně pochopitelnějšího termínu vystěhovalí nebo přistěhovalí.

Veškeré zde prezentované údaje o stěhování se týkají nejen obyvatel, kteří se hlásí v popisovaném území k trvalému pobytu (bez ohledu na státní občanství), ale i dalších skupin osob. Od roku 2001 došlo totiž k významné změně okruhu osob, kterých se demografická statistika týká. Kromě českých občanů s trvalým pobytem v ČR zahrnují i cizince s vízy nad 90 dnů, kteří v ČR pobývají déle než rok (podle zákona č. 326/1999 Sb., o pobytu cizinců), a cizince s přiznaným azylem (podle zákona č. 325/1999 Sb., o azylu). Od 1. 5. 2004, v návaznosti na tzv. Euronovelu zákona č. 326/1999 Sb. o pobytu cizinců, se sleduje i stěhování občanů zemí EU s přechodným pobytem na území ČR a občanů třetích zemí (tj. mimo země EU) s pobytem dlouhodobým.

Data o stěhování občanů ČR byla v letech 2001–2004 získávána zpracováním statistických hlášení o stěhování (hlášení s označením „Obyv 5-12“), kde vykazující zpravodajskou jednotkou byly ohlašovny pobytu v obci, do které se občan přistěhoval, pro cizince byl zpravodajskou jednotkou příslušný okresní orgán Cizinecké a pohraniční policie. Od roku 2005 je zdrojem již elektronických dat o stěhování Informační systém evidence obyvatel (ISEO, spravovaný Ministerstvem vnitra), a to podle zákona 133/2000 Sb., o evidenci obyvatelstva.

Data o stěhování cizinců byla v celém sledovaném období poskytována elektronicky Ředitelstvím služby cizinecké a pohraniční policie ČR (Ministerstvo vnitra), které vede evidenci pohybu cizinců, ale již bez některých položek, které byly původně na výkaze ČSÚ (Obyv 5-12) do roku 2000.

Samotná migrace je určena datem stěhování, předchozím a novým bydlištěm, do roku 2004 byl u občanů ČR zjišťován také důvod migrace a vzdělání migrantů. Důvody stěhování byly zjišťovány pouze v případě stěhování uvnitř republiky. Pro účely vlastní demografické statistiky jsou migranti dále charakterizováni pohlavím, věkem, rodinným stavem, státním občanstvím.

Obrat stěhování (někdy hrubá migrace) je úhrnem přistěhovalých a vystěhovalých za stanovenou územní jednotku a období, zpravidla za kalendářní rok. Za kraj je tedy obratem migrace součet přistěhovalých do kraje a vystěhovalých z kraje, obdobně pak za okres nebo obec.

Saldo stěhování (saldo migrace, někdy čistá migrace) je naopak rozdíl mezi přistěhovalými a vystěhovalými v rámci územní jednotky a období, zpravidla za kalendářní rok. Charakterizuje tedy přírůstek (úbytek) stěhováním. Je-li počet případů přistěhování vyšší než počet případů vystěhování za stejné období v daném území, jde o migrační přírůstek, zisk (kladné migrační saldo). Naopak je-li počet případů vystěhování vyšší než počet případů přistěhování, jedná se o migrační úbytek, ztrátu (záporné migrační saldo).

Index efektivnosti vyjadřuje poměr salda migrace k obratu stěhování.

Objem stěhování je počet případů stěhování uvnitř daného územního celku. Je důležité rozlišovat, zda jde o stěhování vnitřní (nezapočítává se stěhování přes hranice územního celku) nebo o stěhování celkem (do něhož se započítává veškeré stěhování v územním celku, tedy i přes jeho hranice). Za ČR je objemem

¹ Praha je podle tohoto metodického vymezení jednou obcí a případy stěhování uvnitř jejích hranic nejsou v souhrmných údajích za ČR započteny. Případy stěhování uvnitř Prahy jsou však územně určeny a dovolují sledovat stěhování osob mezi částmi Prahy.

vnitřního stěhování součet případů stěhování mezi všemi obcemi ČR (včetně stěhování mezi kraji a mezi okresy).

Cizincem (podle ustanovení zákona č. 326/1999 Sb., o pobytu cizinců) se rozumí fyzická osoba, která není státním občanem České republiky, včetně občana Evropské unie. Jednoduše řečeno, za cizince jsou v České republice považovány osoby s jiným než českým státním občanstvím, osoby bez státního občanství a rovněž osoby s více občanstvími, z nichž žádné není státním občanstvím ČR.

Vstup, pobyt a vycestování cizinců z území České republiky je v kompetenci Policie ČR, Ministerstva vnitra ČR a Ministerstva zahraničních věcí ČR. Cizinec smí na území ČR pobývat přechodně nebo trvale.

Cizince pobývající v ČR lze třídit podle několika kritérií, přičemž základním dělícím prvkem je to, zda jde o občany zemí EU nebo nikoliv. Níže uvádíme základní přehled kategorií cizinců:

Občané zemí EU, Norska, Švýcarska, Islandu a Lichtenštejnska (zkráceně „občané zemí EU“) a jejich rodinní příslušníci:

- registrovaní bez povolení k přechodnému nebo trvalému pobytu
- s povolením k přechodnému pobytu
- s povolením k trvalému pobytu

Občané zemí mimo EU (zkráceně „občané třetích zemí“):

- pobývající v ČR krátkodobě (obecně do 90 dnů) bez víz
- pobývající v ČR na základě krátkodobých víz do 90 dnů
- pobývající v ČR na základě víz nad 90 dní (maximální platnost tohoto víza je 1 rok)
- s povolením k dlouhodobému pobytu
- s povolením k trvalému pobytu
- cizinci s platným azylem

Cizinci bez ohledu na hranice EU:

- registrovaní žadatelé o azyl
- cizinci pobývající v ČR v rámci dočasné ochrany
- nelegálně pobývající cizinci v ČR

Policie může z důvodů stanovených zákonem nevydat cizinci vízum k pobytu (přechodnému i trvalému). Důvody pro neudělení víza nebo jiného povolení k pobytu (přechodnému i trvalému) jsou vymezeny již výše citovanými zákony.

Zahraněční stěhování je změna trvalého pobytu do ciziny nebo z ciziny. Nezáleží na tom, zda jde o občana ČR nebo cizince.

Údaje týkající se zahraniční migrace cizinců zohledňují cizince, kteří se během uvedeného období (například během jednoho roku) do ČR přistěhovali, respektive vystěhovali. Tyto údaje zobrazují pohyb cizinců, nikoli stavy, tj. celkové počty cizinců s povoleným pobytem na území ČR k určitému datu. Data o migraci cizinců v Praze zahrnují migraci registrovaných cizinců jak ze zahraničí, tak z ostatních částí ČR. Od roku 2001 jsou do migrace cizinců započtení také zahraniční studenti.

Základní údaje o počtu a složení obyvatelstva jsou získávány ze sčítání lidu, domů a bytů, na něž navazují každoroční statistické bilance dat o narození, úmrtí a stěhování.

Údaje o počtu obyvatel se týkají obyvatel s trvalým bydlištěm na uvedeném území (bez ohledu na státní příslušnost). Od roku 2001 v návaznosti na Sčítání lidu, domů a bytů 2001 jsou započtení cizinci s přiznaným azylem, cizinci s vízy nad 90 dní, kteří v ČR pobývají déle než jeden rok, a od 1. 5. 2004 i občané zemí EU s přechodným pobytem a občané třetích zemí s dlouhodobým pobytem na území ČR (v návaznosti na tzv. Euronovelu zákona č. 326/1999 Sb., o pobytu cizinců).

Střední stav obyvatel - vyjadřuje počet obyvatel daného území bilancovaný k 1. 7. sledovaného roku.

Data se vždy vztahují k územnímu a administrativnímu vymezení v daném roce, nejsou tedy přepočtena na současnou územní strukturu.

1. MIGRACE V ČESKÉ REPUBLICE

V roce 2011 změnilo obec bydliště 231,7 tis. osob v České republice. V průběhu let 2001 – 2011 se mezi obcemi ČR přestěhovalo 2,4 mil obyvatel ČR. Tyto osoby nadále zůstávají na území ČR, významně však působí na změnu složení obyvatel na nižších úrovních územního členění. Obrat zahraniční migrace (přistěhovalí do ČR a vystěhovalí z ČR) byl v roce 2011 28,3 tis. osob. Migrační aktivita přes hranice republiky je v posledních letech snižena. V celém období 2001 – 2011 byl obrat migrace v ČR 814,0 tis. osob, každoročně tak došlo k proměně 74,0 tis osob z celkového počtu 10,5 mil. obyvatel České republiky. Vzhledem k odlišným charakteristikám bydlicích a stěhujících se osob dochází ke změnám struktury obyvatel ČR i menších územních celků, kde migrační aktivita působí na změny ve složení obyvatel ještě výrazněji.

Stěhování významně přispívá ke změně složení obyvatel ČR i menších územních celků

Graf 1.1 Zahraniční migrace v ČR v letech 2001 – 2011

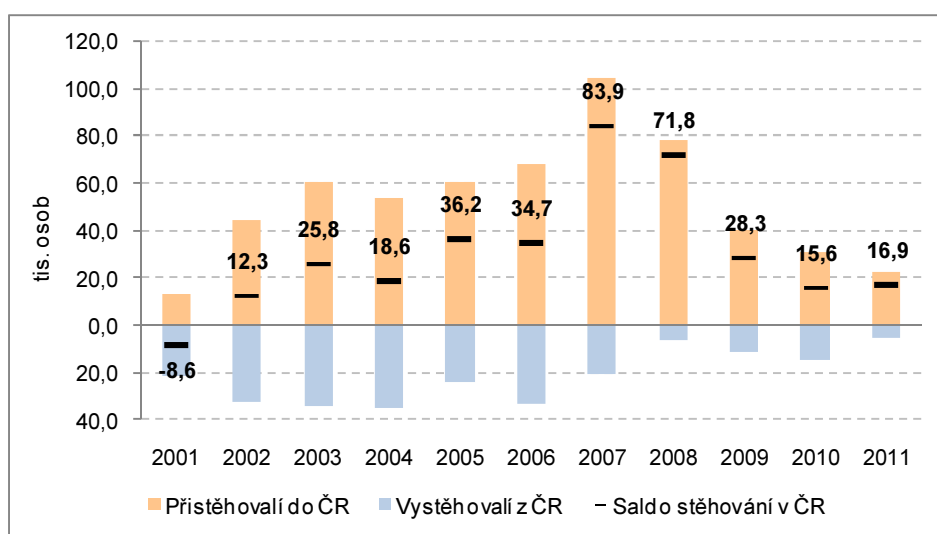

Složení vnitřního stěhování (změna obce bydliště v ČR) podle prostorového typu se dlouhodobě nemění. V roce 2011 bylo 63,9 % stěhování uskutečněno v rámci jednoho kraje, přes hranici kraje se stěhovalo 36,1 % stěhujících se v rámci ČR. Počet přestěhovalých uvnitř Prahy není do těchto souhrnných údajů zahrnuta, neboť se jedná o změnu trvalého bydliště v rámci jedné obce. Bližší údaje o vnitřním stěhování jsou obsahem 6. kapitoly.

Většina vnitrostátního stěhování se děje uvnitř krajů

Graf 1.2 Vnitřní migrace v ČR v letech 2001 – 2011 podle prostorového typu

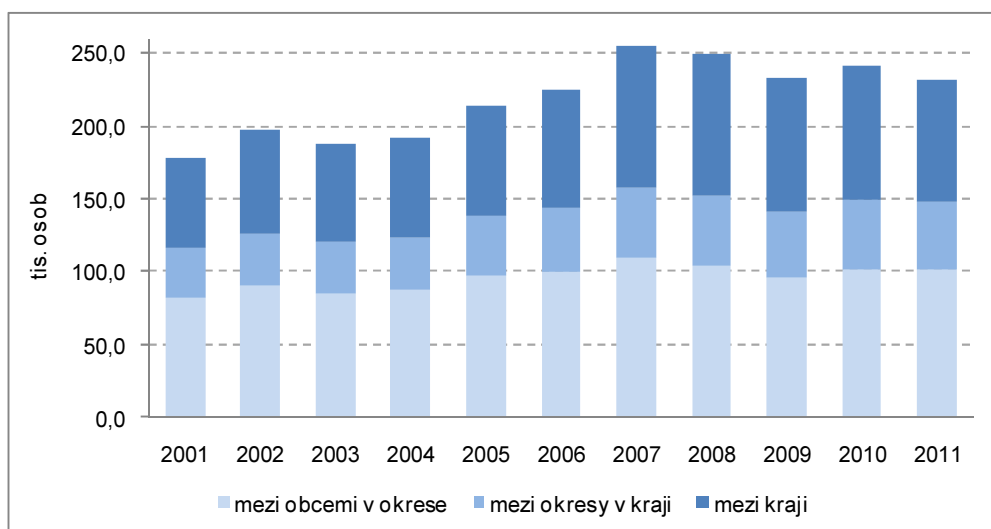

Z celkového obratu zahraniční migrace tvoří cizinci 81,8 %; naopak u vnitrostátní migrace převažují občané ČR (88,7 %)

V roce 2011 byl celkový obrat zahraniční migrace 28,3 tis. osob. Z tohoto počtu stěhujících se přes hranice ČR tvořili občané ČR 18,2 %. Větší zastoupení občanů ČR byl mezi vystěhovanými (56,7 %) než mezi přistěhovanými (8,5 %). Podíl občanů ČR mezi přistěhovanými do ČR a vystěhovanými z ČR byl ale v roce 2011 významně odlišný od předchozích let. V předcházejících letech se Češi na obratu migrace podíleli menší měrou, dlouhodobě však platí, že mezi vystěhovanými měli větší zastoupení. V roce 2011 byli mezi přistěhovanými nejpočetnější skupinou přistěhovaní Slováci (4,4 tis. osob), Rusové (2,1 tis.) a Ukrajinci (2,0 tis.). Naopak mezi vystěhovanými byly významnými skupinami (kromě Čechů, 3,2 tis. osob) Slováci (1,0 tis. osob), Němci (0,4 tis.) a Poláci (0,2 tis.). Objem vnitřního stěhování byl v roce 2011 celkem 231,7 tis. osob. Na tomto druhu migrace se občané ČR podíleli 88,7 %. Dalšími významně zastoupenými občanstvími byly Ukrajina (4,4 %) a Vietnam (2,7). Vzhledem k celkovému počtu bydlících osob daného státního občanství byla migrační aktivita vnitřního stěhování vyšší než u občanů ČR u většiny nejpočetnějších státních občanství v ČR. V roce 2010 připadalo na 1 000 bydlících obyvatel státního občanství ČR 20 osob se změnou obce bydliště, u občanů Ukrajiny to bylo 141 stěhujících se na 1 000 bydlících, u občanů Vietnamu 139, Německa 53 nebo Ruska 52 osob na 1 000 bydlících s tímto občanstvím.

Muži i ženy se stěhují stejně často; z hlediska věku se nejméně stěhují osoby 65leté a starší

Migrační aktivita (vnitřního stěhování) podle pohlaví se neliší. Na 1 000 bydlících žen v roce 2011 (k 31.12.) připadalo 23 žen, které změny bydliště, u mužů byl tento poměr 21. Meziročně dochází ke kolísání migrační aktivity podle pohlaví. Z hlediska věku byla migrační aktivita v roce 2011 nejvyšší ve věkové skupině 0-14 let (34 případů stěhování obyvatel ve věku 0-14 let na 1 000 bydlících obyvatel této věkové skupiny), ve věkové skupině 15-64 let byl tento poměr 23 osob, u osob starších 64 let 8 osob. Tak, jak se zvyšuje celková úroveň migrační aktivity, dochází k jejímu zvyšování ve věkových skupinách 0-14 a 15-64letých, u nejstarší věkové skupiny migrační aktivita značně kolísá. Vzhledem ke zvýšené migrační aktivitě nejmladší věkové skupiny lze usuzovat na změnu bydliště mladých rodin nebo stěhování studentů do místa školy. Pro potvrzení takového tvrzení je však zde uvedené členění do věkových skupin příliš hrubé.

Kartogram 1.1 Saldo stěhování v krajích ČR v letech 2001 – 2011 podle prostorového typu

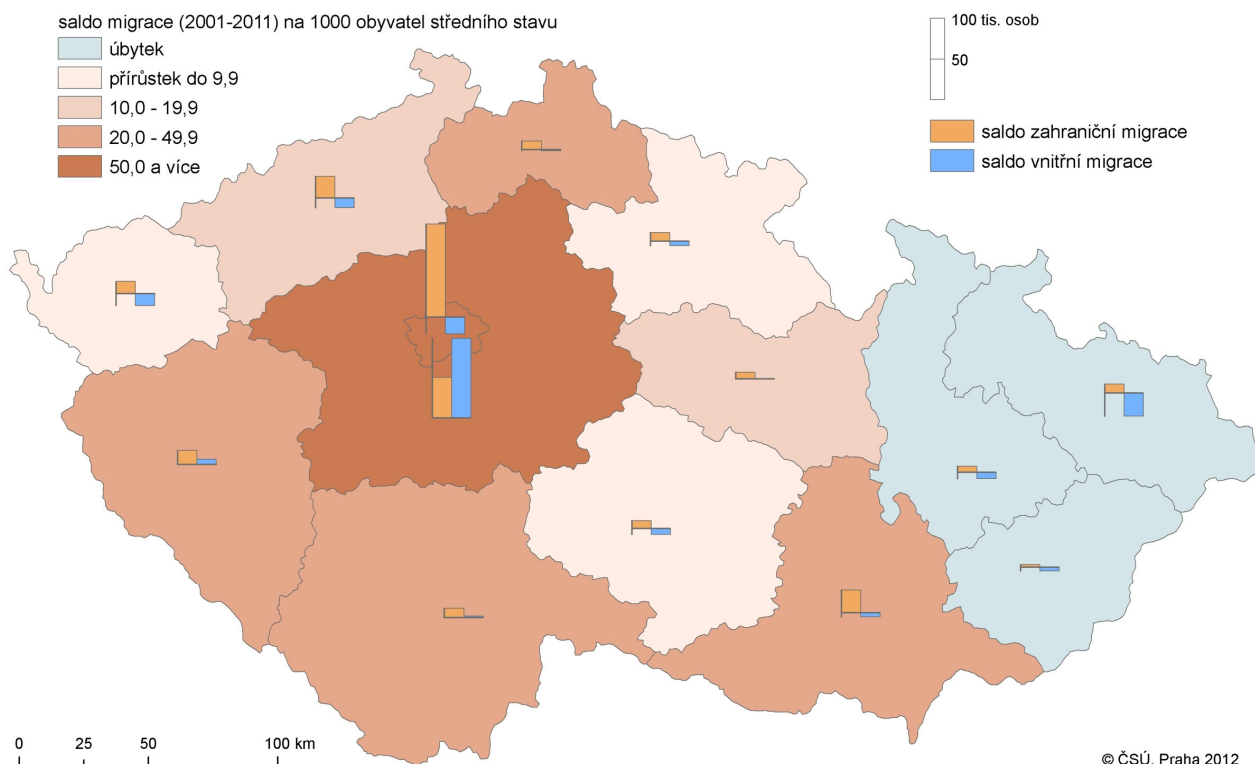

Podle očekávání se liší migrace v jednotlivých krajích ČR. Nejvyšší obrat migrace (v přepočtu na 1 000 bydlících obyvatel) byl v roce 2011 v Praze (41,1) a ve Středočeském kraji (30,7). Tyto dva kraje byly v celém období let 2001 – 2011 v popředí co se týče obratu stěhování. Obecně menší je obrat migrace v moravských krajích, nejnižší byl obrat migrace v roce 2011 v Moravskoslezském a Zlínském kraji. U krajů s vysokým migračním obratem dochází vlivem stěhování k významnějším změnám ve složení obyvatelstva. Nejvyšší saldo migrace (opět v přepočtu na bydlící obyvatelstvo) bylo v roce 2011 v krajích Středočeském (9,8 osob kladného salda na 1 000 bydlících osob) a v Praze (4,6), kladné saldo migrace bylo ještě v krajích Jihočeském, Plzeňském, Libereckém, Pardubickém a Jihomoravském. Nejvyšší záporné saldo bylo v roce 2011 v Moravskoslezském kraji (-2,0 osoby na 1 000 bydlících osob). Za celé období let 2001-2011 bylo nejvyšší kladné saldo migrace dosaženo ve Středočeském kraji (153,7 tis. osob migračního přírůstku), Praze (97,5 tis.), Plzeňském (24,9 tis.) a Jihomoravském (23,8 tis.). Nejvíce migrací ubylo v kraji Moravskoslezském (-18,2 tis.). Spolu se Zlínským a Olomouckým krajem se jedná o jediné kraje, kde v tomto období ubylo obyvatel vlivem migrace.

K největší proměně ve skladbě obyvatelstva vlivem migrace dochází ve Středočeském kraji a Praze

Mezi 14 kraji ČR se v období 2001 – 2011 přestěhovalo 888,8 tis. osob. Mezi kraji ČR tak existuje dohromady 182 možných migračních proudů. Z těchto proudů jich 18 překročilo 1procentní hranici (tedy přibližně 9 tis. osob). Nejpočetnější migrační proudy byly v období let 2001-2011 z Prahy do Středočeského kraje (146,7 tis. osob, 16,5 % celkové mezikrajské migrace let 2001 – 2011), ze Středočeského kraje do Prahy (68,7 tis. osob), z Ústeckého kraje do Prahy (21,5 tis. osob) respektive do Středočeského kraje (15,3 tis. osob), z Jihomoravského kraje do Prahy (14,7 tis. osob) a z Prahy do Ústeckého kraje (14,0 tis. osob).

Na mezikrajské migraci v letech 2001 – 2011 se nejvíce podílela vzájemná migrace mezi Středočeským krajem a Prahou (téměř ¼ celkového objemu)

Kartogram 1.2 Migrační proudy mezi kraji ČR v letech 2001 – 2011

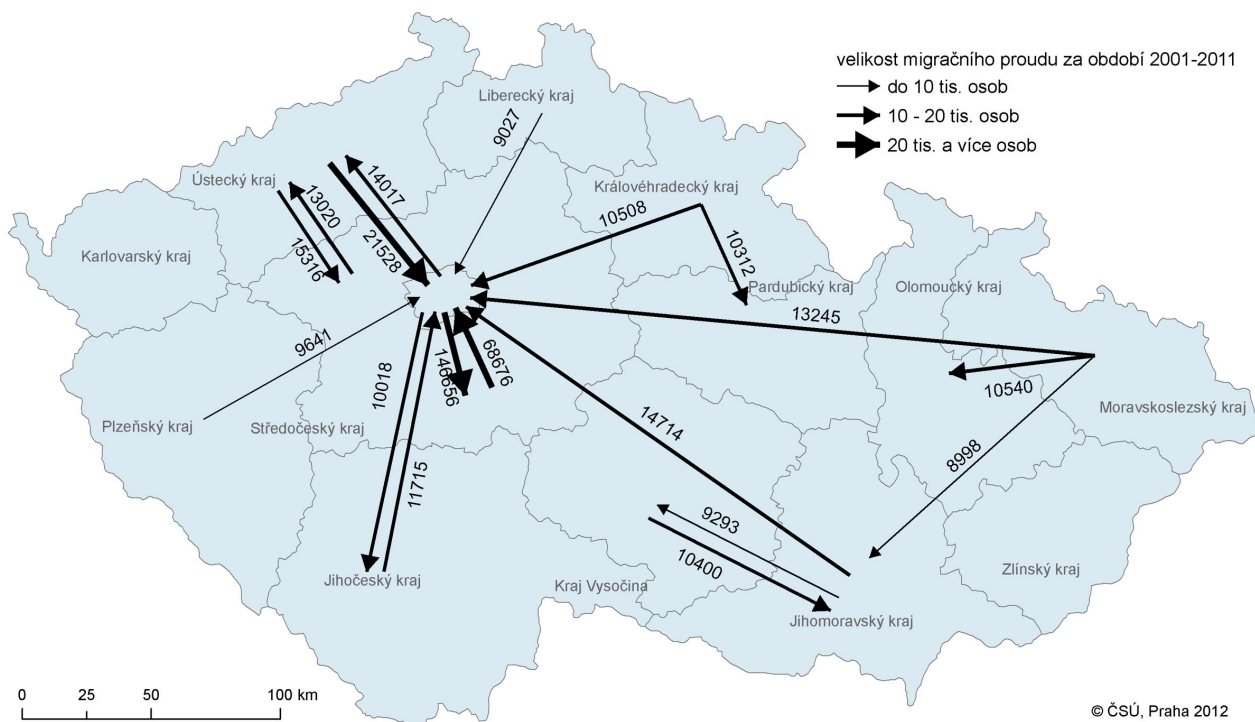

2. DLOUHODOBÝ VÝVOJ MIGRACE V HL. M. PRAZE

Dlouhodobé časové řady o přirozeném pohybu obyvatel Prahy jsou k dispozici od roku 1919, počty přistěhovaných a vystěhovaných jsou pravidelně uváděny od 50. let. Jednoznačné dlouhodobé srovnání není možné z důvodu jednak změn metodiky zjišťování stěhujících se osob, dále proto, že uváděné počty stěhujících se osob se vztahují k územnímu a administrativnímu vymezení Prahy v daném roce, nejsou tedy přepočteny na současné území.¹

Vlivem připojování okolních obcí k hlavnímu městu docházelo k přemísťování obyvatel z centrálních částí Prahy do okrajových

Při rozšiřování území hlavního města byly k Praze připojovány postupně okolní obce, jejichž hustota zalidnění byl v době připojení vždy nižší než tomu bylo na území hlavního města v té době. Po připojení těchto původních obcí Středočeského kraje docházelo ke zvyšování hustoty zalidnění v těchto připojených územích. V centrálních částech města docházelo po připojování dalších území naopak ke snižování hustoty zalidnění. Od roku 1980, kdy již nedocházelo k rozšiřování území hlavního města, se již celková hustota zalidnění v Praze v podstatě neměnila. Nadále však docházelo k postupnému snižování hustoty zalidnění v centrální části Prahy, což bylo kompenzováno zvyšováním počtu obyvatel na km² v okrajových částech.

Graf 2.1 Hustota zalidnění v částech Prahy v letech 1961 – 2011 podle roku připojení k Praze

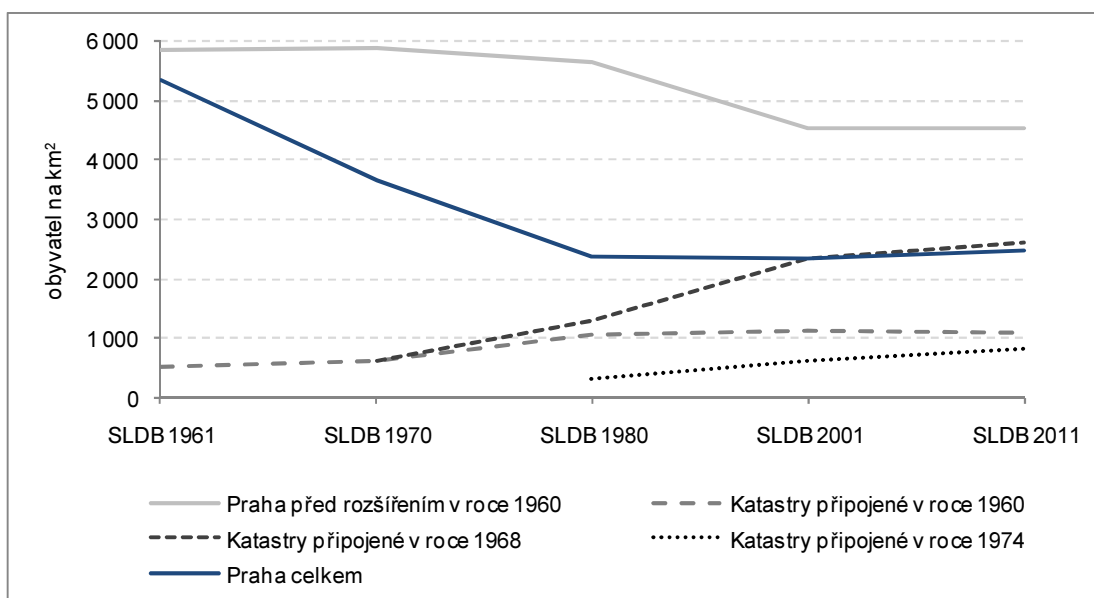

V rámci přesunu obyvatel uvnitř města dochází k vyliďňování centra města a zvyšování hustoty zalidnění v okrajových částech Prahy

Samosprávné městské části byly ustanoveny v roce 1991, respektive 1992 (MČ Praha-Troja). Od tohoto roku (1992) do roku 2011 se celkový počet obyvatel Prahy zvýšil o 24,3 tis. osob, v relativním vyjádření se jednalo o 2,0 %. Tento růst nebyl proporcionální vzhledem k jednotlivým městským částem. Největší relativní přírůstky byly v městských částech Praha 17 (Řepy, více než 10násobné zvýšení počtu obyvatel), Praze 14 a Praze-Újezd (více než 5násobné zvýšení počtu obyvatel), tedy na územích, které bylo k hlavnímu městu připojeno v šedesátých, respektive sedmdesátých letech. Tyto přírůstky obyvatel jdou na vrub právě migraci, která navazovala na předchozí bytovou výstavbu. Největší úbytky počtu obyvatel byly zaznamenány naopak v úplně zastavěných centrálních částech města (například Praha 1, snížení počtu obyvatel o cca čtvrtinu). Rovněž zde byla tato masivní změna počtu obyvatel ovlivněna migrací.

¹ Popis územního růstu Prahy najdete na internetových stránkách Krajské správy ČSÚ v hl. m. Praze na adrese http://www.praha.czso.cz/xa/redakce.nsf/i/historie_vnitřního_usporadání_hlavního_města_prahy, tento popis doprovází grafické vyjádření zveřejněné na adrese [http://www.praha.czso.cz/xa/redakce.nsf/i/uzemni_rust_hlavního_města_prahy/\\$File/praha-rust.pdf](http://www.praha.czso.cz/xa/redakce.nsf/i/uzemni_rust_hlavního_města_prahy/$File/praha-rust.pdf).

Kartogram 2.1 Změna hustoty zalidnění v Praze v letech 1992 – 2011 podle městských částí

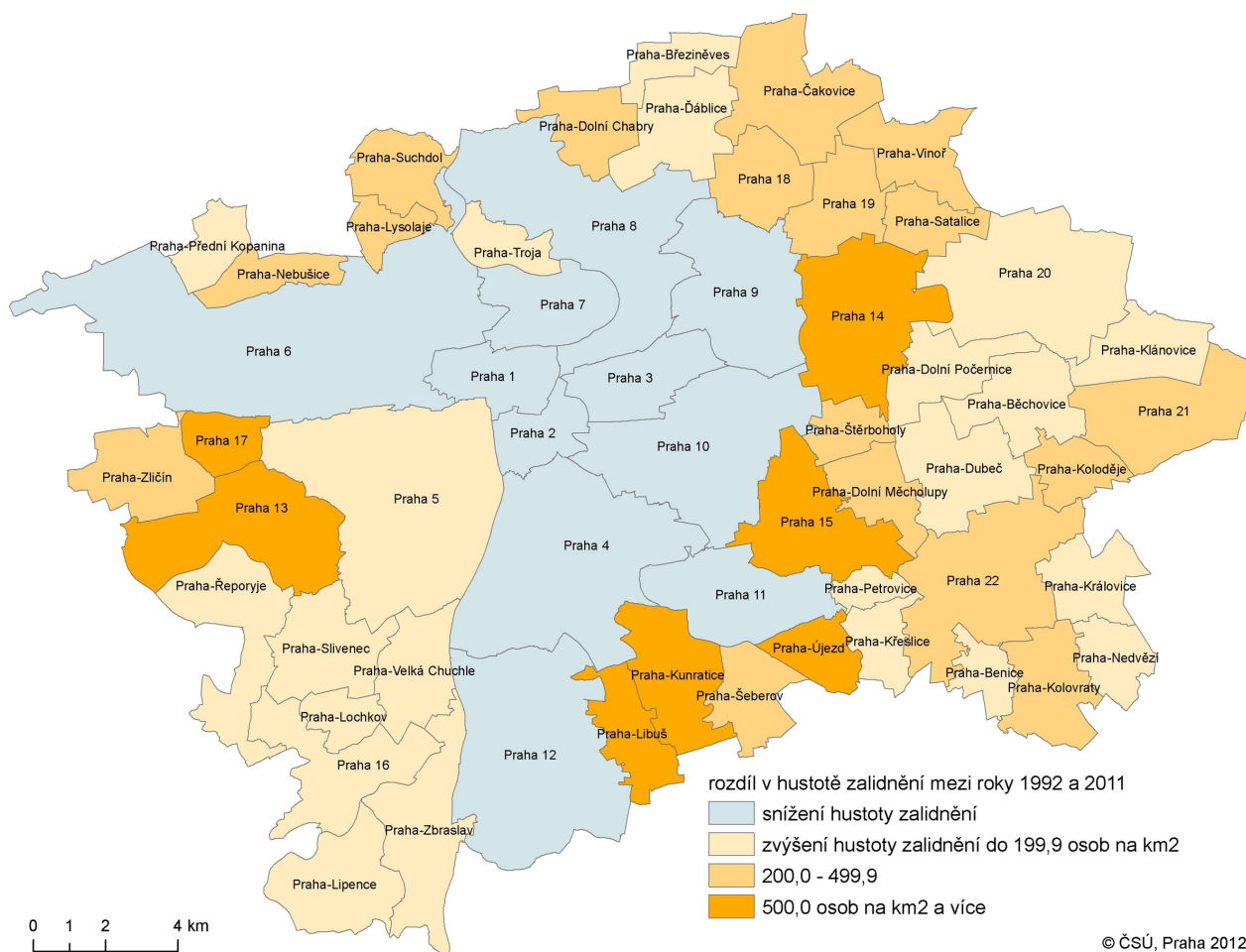

Hodnocení jasného vztahu mezi bytovou výstavbou a saldem stěhování je problematické hlavně díky v úvodu zmíněným změnám ve způsobu sledování uvedených jevů. Docházelo zejména ke změnám ve vymezení okruhu osob, u kterých se stěhování sledovalo. Od roku 2001 se začalo se sledováním pohybu cizích státních příslušníků, jejichž okruh byl rozšířen v průběhu roku 2004. Jelikož je migrace podmíněna více faktory, je náročné určit ty hlavní, které ovlivňují stěhování obyvatel. Obecně přijímané faktory ovlivňující migraci jsou trh s bydlením a trh práce. Tyto dva faktory také ovlivňovaly a ovlivňují migraci v Praze a jejích částech.

Významné změny v počtu obyvatel jsou vázány na rozsáhlejší bytovou výstavbu

Graf 2.2 Saldo migrace a bytová výstavba v Praze v letech 1974 – 2011

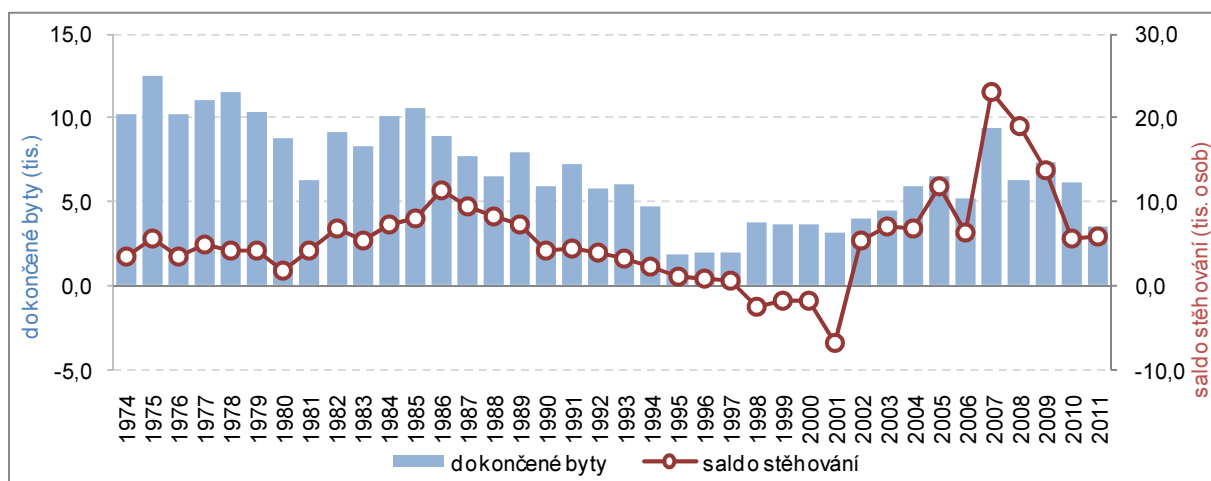

Zvyšování počtu obyvatel v hlavním městě je dlouhodobě závislý především na kladném migračním saldu

V období let 1980 – 2005 docházelo v Praze k úbytku obyvatel přirozeným pohybem. Případné kladné celkové přírůstky tak byly způsobeny kladným migračním saldem, které převyšovalo saldo přirozeného pohybu. Od roku 2006 dochází ke zvyšování počtu obyvatel jak přirozeným pohybem, tak migrací. Salda migrace meziročně značně kolísají, od roku 2007 do roku 2010 docházelo každoročně k jejich úbytku, tento trend se v roce 2011 změnil, saldo migrace bylo vyšší než v předchozím roce. Saldo přirozeného pohybu je možné v několika letech ještě očekávat kladné, v roce 2010 však zřejmě dosáhlo v tomto krátkém časovém úseku svého maxima. Ke zvyšování počtu obyvatel hlavního města tak migrační pohyby (ovlivněné ekonomickou přitažlivostí metropole) přispívají mnohem více než přirozený pohyb obyvatel vázaný na věkovou strukturu obyvatel v Praze.

Graf 2.3 Přirozený přírůstek a saldo migrace v Praze v letech 1974 – 2011

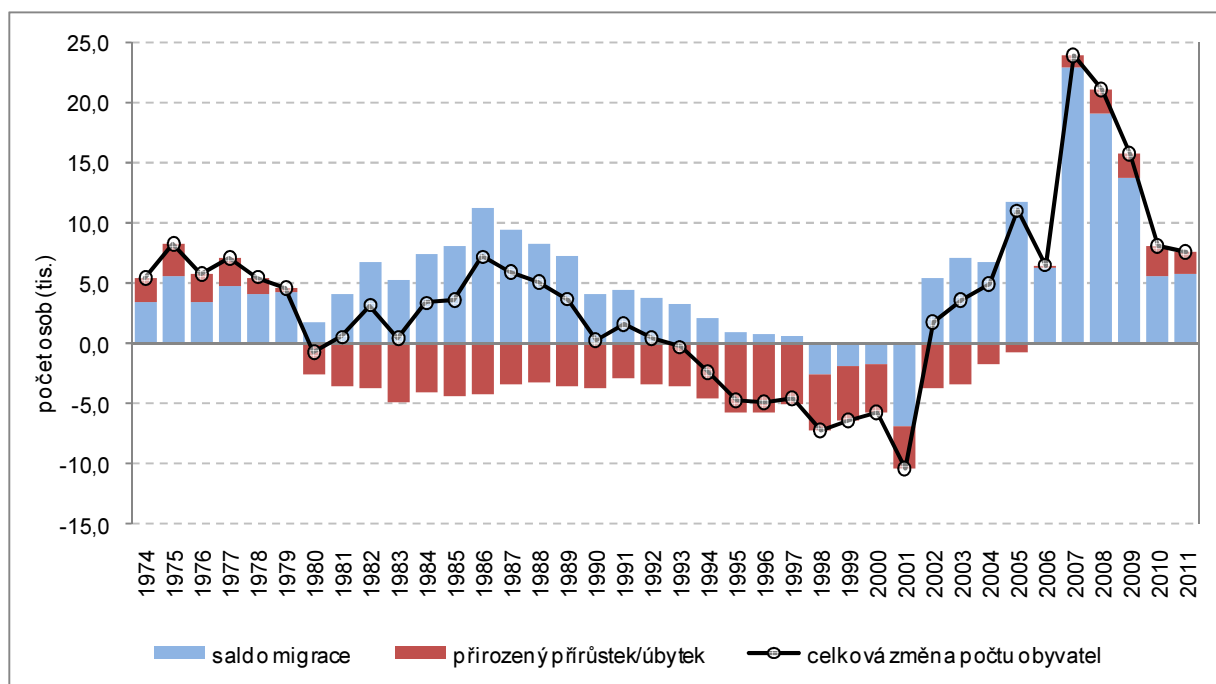

Migrace cizích státních příslušníků představuje v Praze významný díl migračního obrátu (v období let 2001 – 2011 54,6 %)

Po roce 1974, kdy již nedocházelo k rozšiřování administrativní hranice hlavního města, byly počty přistěhovalých i vystěhovalých osob stabilní, jejich pokles byl zaznamenán v druhé polovině 90. let, kdy již nedocházelo k dostavbám rozsáhlých sídlišť v Praze. Počty vystěhovalých osob z Prahy naopak v těchto letech převýšily počet přistěhovalých, což pravděpodobně souvisí se suburbanizačními tendencemi v Praze a jejím okolí. Zvýšený obrát migrace po roce 2000 souvisí se změnou sledování stěhujících se osob, mezi kterými jsou zahrnuti i cizinci. Jelikož u cizinců byla migrace ovlivněna ekonomickými podmínkami významněji (z velké části se jedná o migraci za prací), i případné poklesy a růsty v počtech přistěhovalých a vystěhovalých osob více odrážejí změny ekonomického prostředí. Zjevná je tato závislost po roce 2007, kdy každoročně klesá počet přistěhovalých osob do hlavního města (pokles výkonu ekonomiky ovlivnil dostupnost pracovních míst a dlouhodobá migrační atraktivita Prahy se od té doby snížila).

Graf 2.4 Obrat migrace v Praze v letech 1974 – 2011

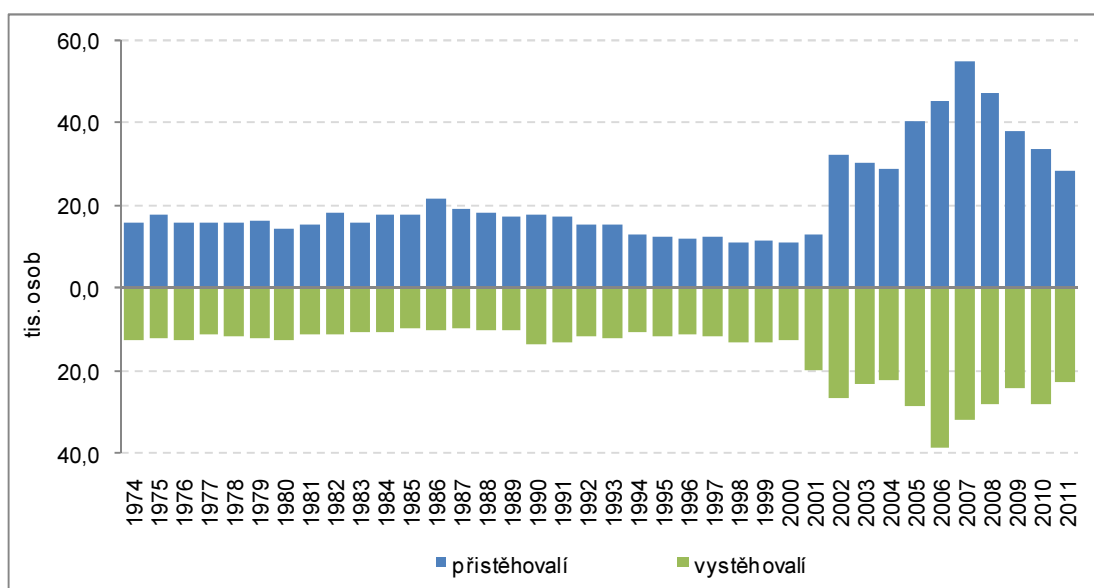

Vývoj migrační aktivity podle pohlaví a věku byla v delším časovém srovnání rovněž ovlivněna změnou okruhu osob, u kterých byla změna bydliště sledována. Saldo migrace Prahy bylo rozděleno rovnoměrně mezi muže i ženy až do konce tisíciletí. Od okamžiku, kdy se do migračních pohybů zahrnují i cizinci, zvýšilo se významně kladné migrační saldo u mužů (v době ekonomického růstu). V době poklesu výkonu ekonomiky naopak dochází k rychlejšímu poklesu kladného salda migrace u mužů. Lze tedy předpokládat, že muži (především cizinci) se stěhují do Prahy za prací. U žen ovlivňuje změnu bydliště pravděpodobně více faktorů. To samé platí u salda migrace podle věku. Saldo migrace je dlouhodobě záporné u osob starších 64 let (roční průměr v období let 2001 – 2011 je -4,6 osob na 1 000 bydlících). Migrační aktivita této věkové skupiny je obecně malá a převažují vystěhovalí z „drahého“ prostředí hlavního města. Naopak výrazné kladné saldo migrace je u obyvatel ve věku 15-64 let (z velké části pracující a studující). Představuje to průměrný roční migrační zisk 11,8 osob na 1 000 bydlících tohoto věku. Saldo migrace dětí (0-14 let) je pravděpodobně určeno stěhováním mladých rodin. Průměrný roční migrační úbytek činil 2,2 dětí na 1 000 bydlících.

Stěhování podle pohlaví a věku potvrzuje, že hlavními důvody stěhování do a z Prahy jsou důvody ekonomické

3. PŘÍSTĚHOVALÍ DO PRAHY

Mezi cizinci, kteří se do Česka přistěhovali v letech 2001 – 2011, jich 34,7 % směřovalo do hlavního města

Jak již bylo uvedeno několikrát dříve v textu, absolutní počet přistěhovalých osob do Prahy je významně ovlivněn okruhem osob, u kterých se migrace sleduje. Zajímavější je tedy pohled na proměny struktury přistěhovalých. Migrace v Praze je ve velké míře ovlivněna migrací cizích státních příslušníků. Z celkového počtu 391,9 tis. přistěhovalých osob v období 2001 – 2011, tvořili cizinci 2/3. Cizinci z větší části přicházejí ze zahraničí (98,3 % z celkové zahraniční imigrace tvořili cizí státní příslušníci). Vnitřní migrace je ve větší míře tvořena Čechy (66,1 % v průměru let 2001 – 2011). U celkového počtu přistěhovalých cizinců ze zahraničí v letech 2001 – 2011 byla cílem stěhování Praha u 34,7 %. Podíl zahraniční imigrace cizinců, která směřuje do Prahy se v průběhu posledních 11 let příliš neměnil, v posledních letech se ustálil kolem 2/5 všech přistěhovalých do Prahy. V období let 2001 – 2011 se počet přistěhovalých Čechů do Prahy v podstatě neměnil, případné výkyvy v počtech přistěhovalých tak připadají na vrub cizích státních příslušníků, mezi jejichž důvody migrace převládají ekonomické důvody. Intenzitu migrace cizinců pak ovlivňují případné regulace ze strany státu.

Graf 3.1 Přistěhovalí do Prahy v letech 2001 – 2011 podle druhu stěhování a státního občanství

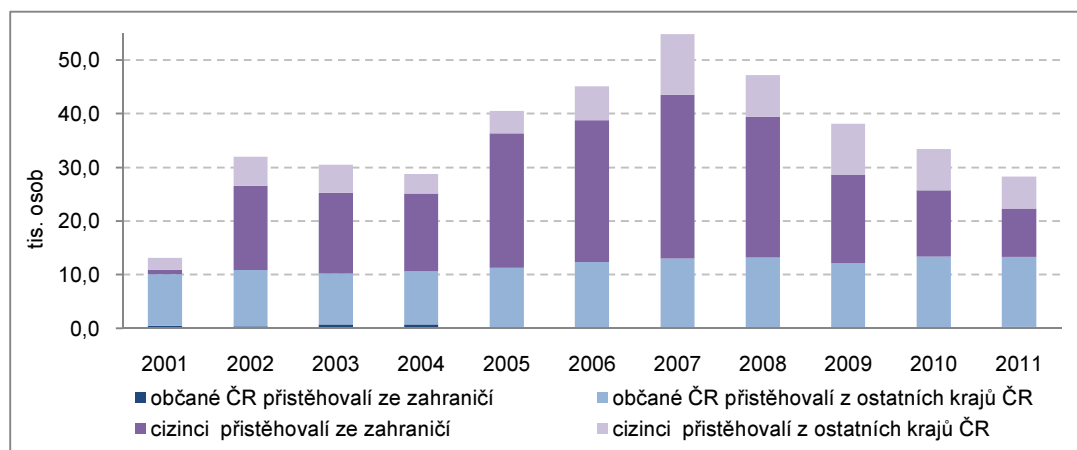

Mezi cizinci přistěhovalými do Prahy se snižuje zastoupení některých dříve dominantních státních občanství

Cizinci přistěhovalí do Prahy v roce 2011 byli nejčastěji státního občanství Ukrajiny (25,6 %), Ruska (13,3 %), Slovenska (11,0 %) a Vietnamu (6,5 %). V průběhu předchozích let se některá jednotlivá občanství podílela na celkovém počtu přistěhovalých cizinců významněji (například Ukrajinci v roce 2006 představovali 50,4 % všech přistěhovalých cizinců do hlavního města), v posledních letech dochází ke zmenšování zastoupení jednotlivých státních občanství. Vzhledem k počtu bydlících obyvatel, byli v roce 2010 (údaje o počtu v území žijících cizinců za rok 2011 v době vydání publikace nebyly k dispozici) významné počty přistěhovalých státního občanství Ruska (173 osob na 1 000 bydlících), Vietnamu (121) a Ukrajiny (120).

V letech 2001 – 2011 tvořily ženy 2/5 mezi přistěhovalými cizinci do Prahy

Další členění přistěhovalých osob, které je významně ovlivněno tím, zda se jedná o zahraniční migraci, respektive migraci cizích státních příslušníků, je rozdělení přistěhovalých podle pohlaví. Zatímco mezi českými občany přistěhovalými do Prahy dlouhodobě mírně převládají ženy (v roce 2011 55,4 %), mezi cizinci, kteří přicházejí do Prahy, jsou ženy v menšině (45,7 % v roce 2011). Dlouhodobě dochází ke zvyšování zastoupení žen mezi přistěhovalými cizinci. Tato tendence se odráží rovněž ve skladbě cizinců, kteří na území Prahy žijí. Mezi nimi tvoří většinu muži, ale dochází k postupnému zvyšování podílu žen (v roce 2003 tvořili muži 60,5 % cizinců, v roce 2010 již jen 56,2 %). Zvyšující se podíl žen mezi přistěhovalými cizinci lze interpretovat několika způsoby. Může se například jednat o situaci, kdy i pro cizinky v Praze existují pracovní příležitosti, nebo dochází k přistěhování rodinných příslušníků cizinců, kteří se stali trvalou součástí české společnosti. Dalším důvodem může být proměna přistěhovalých podle státní příslušnosti ve prospěch zemí s vyrovnaným zastoupením mužů a žen.

Graf 3.2 Přistěhovalí do Prahy v letech 2001 – 2011 podle pohlaví a státního občanství

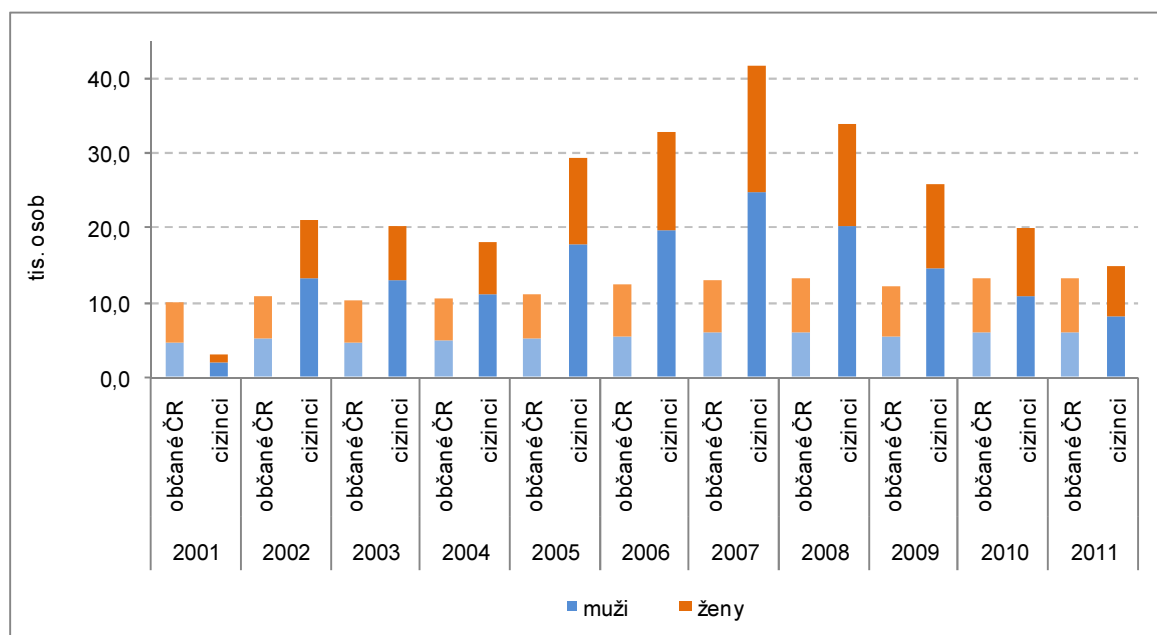

Rovněž z věkového složení přistěhovalých osob lze odvodit důvody, které tyto osoby vedly k příchodu do hlavního města. Nejvýznamnější rozdíl mezi bydlícím obyvatelstvem a přistěhovalými osobami je ve věkové skupině 20 – 39letých. Jejich podíl v bydlícím obyvatelstvu byl v roce 2011 32,3 %, mezi přistěhovalými bylo jejich zastoupení 59,5 %. V tomto ohledu se skupiny přistěhovalých občanů ČR a přistěhovalých cizinců liší jen velmi málo. U přistěhovalých občanů ČR do Prahy byli (na rozdíl od cizinců) ve větší míře zastoupeny děti (0-14 let) a rovněž nejstarší věkové skupiny (60 a více let). Vzhledem k počtu bydlícího obyvatelstva je významná imigrace osob ve věkové skupině 20 – 29 let (56 přistěhovalých osob na 1 000 bydlících obyvatel v roce 2011), ve skupině 15 – 19letých (34 přistěhovalých na 1 000 bydlících) a ve skupině 30-39letých (32 přistěhovalých na 1 000 bydlících). V dlouhodobém pohledu se věkové složení přistěhovalých osob proměňuje jen mírně, zvyšuje se zastoupení přistěhovalých osob ve věkových skupinách 0 – 14 let a 30 – 39 let, naopak mezi přistěhovalými postupně klesá podíl osob nejpočetnější skupiny 20 – 29letých. Mezi přistěhovalými osobami jsou zastoupeny častěji věkové skupiny se zvýšenou ekonomickou aktivitou a skupiny osob připravující se na budoucí povolání.

Mezi přistěhovalými osobami jsou nejpočetnější skupinou osoby ve věku 20 – 29 let, kteří se v roce 2011 na počtu přistěhovalých podíleli 1/3, v celém období let 2001 – 2011 to bylo 38,1 %

Graf 3.3 Přistěhovalí do Prahy a bydlící obyvatelstvo Prahy v roce 2011 podle věku

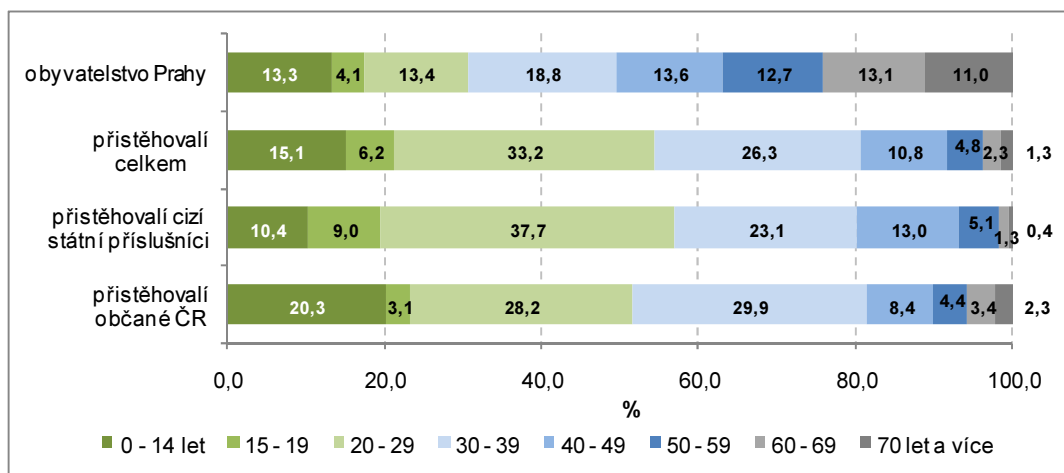

Přistěhované osoby ze Středočeského kraje tvoří 35,0 % celkového počtu přistěhovaných do Prahy z jiného místa v republice v období let 2001 – 2011

V období let 2001 – 2011 se do Prahy přistěhovalo celkem 196,5 tis. osob z ostatních krajů ČR. V absolutním vyjádření byly nejvýznamnějšími zdroji přistěhovaných osob do Prahy kraje Středočeský (68,7 tis. osob), Ústecký (21,5 tis.) a Jihomoravský (14,7 tis.). Jiné hledisko při pohledu na přistěhované osoby do hlavního města podle kraje původního bydliště je nakolik se migrace do Prahy podílela na celkovém počtu vystěhovaných z kraje. Z tohoto pohledu jsou nejvýznamnějšími zdroji přistěhovaných do Prahy Středočeský kraj (53,4 % celkové emigrace z kraje směřuje do hlavního města), Ústecký (30,7 %) a Jihočeský (30,5 %).

Kartogram 3.1 Přistěhovaní do Prahy z krajů ČR v letech 2001 – 2011

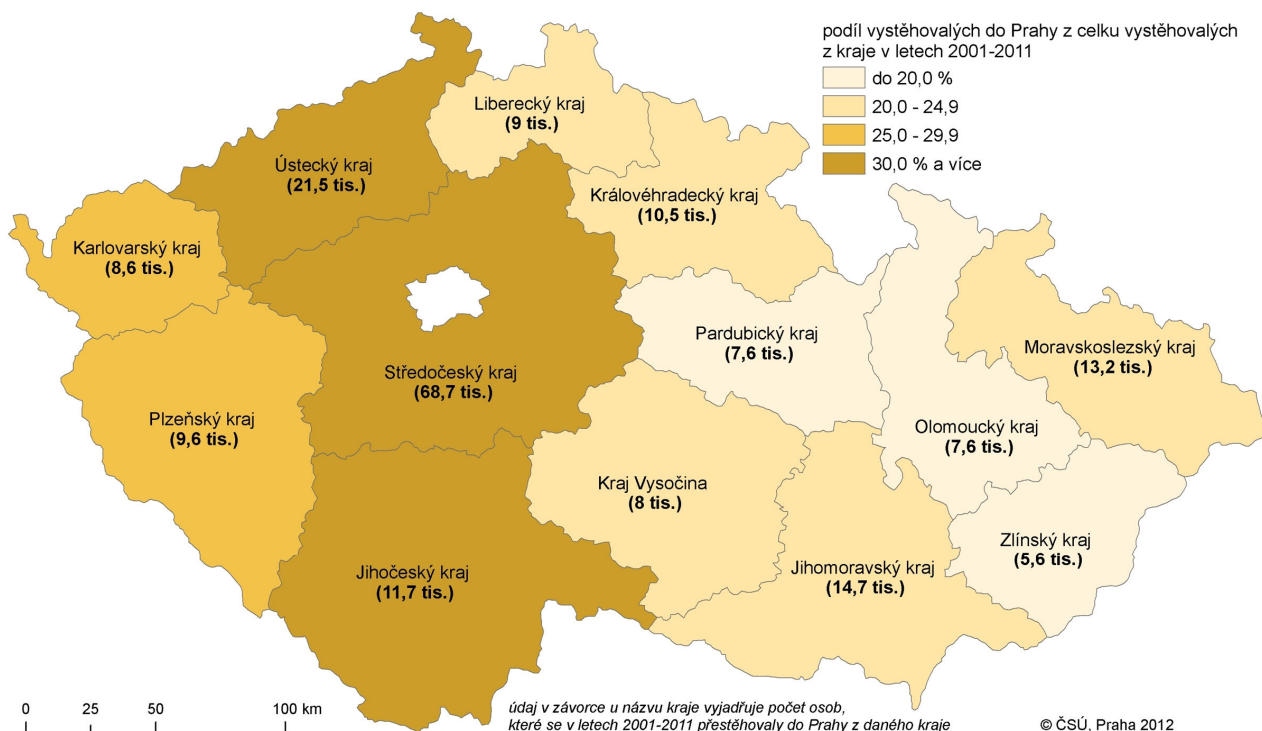

Do Prahy se ve větší míře stěhují obyvatelé sousedících okresů Středočeského kraje

Středočeský kraj je nejdůležitějším zdrojem přistěhovaných do Prahy. Tento krajský proud migrace není rovnoměrně rozdělen do 12 okresů Středočeského kraje. Jak podle absolutního počtu přistěhovaných, tak podle významu přistěhovaných v závislosti na počtu bydlících osob v okrese, jsou nejvýznamnější okresní migrační proudy do Prahy z okresů Praha – východ, Praha – západ, Mělník, Kladno a Nymburk. Na migraci ze Středočeského kraje do Prahy se naopak velmi málo podílejí okresy Beroun, Kutná Hora, Příbram a Rakovník.

Kartogram 3.2 Přistěhovalí do Prahy z okresů Středočeského kraje v letech 2001 – 2011

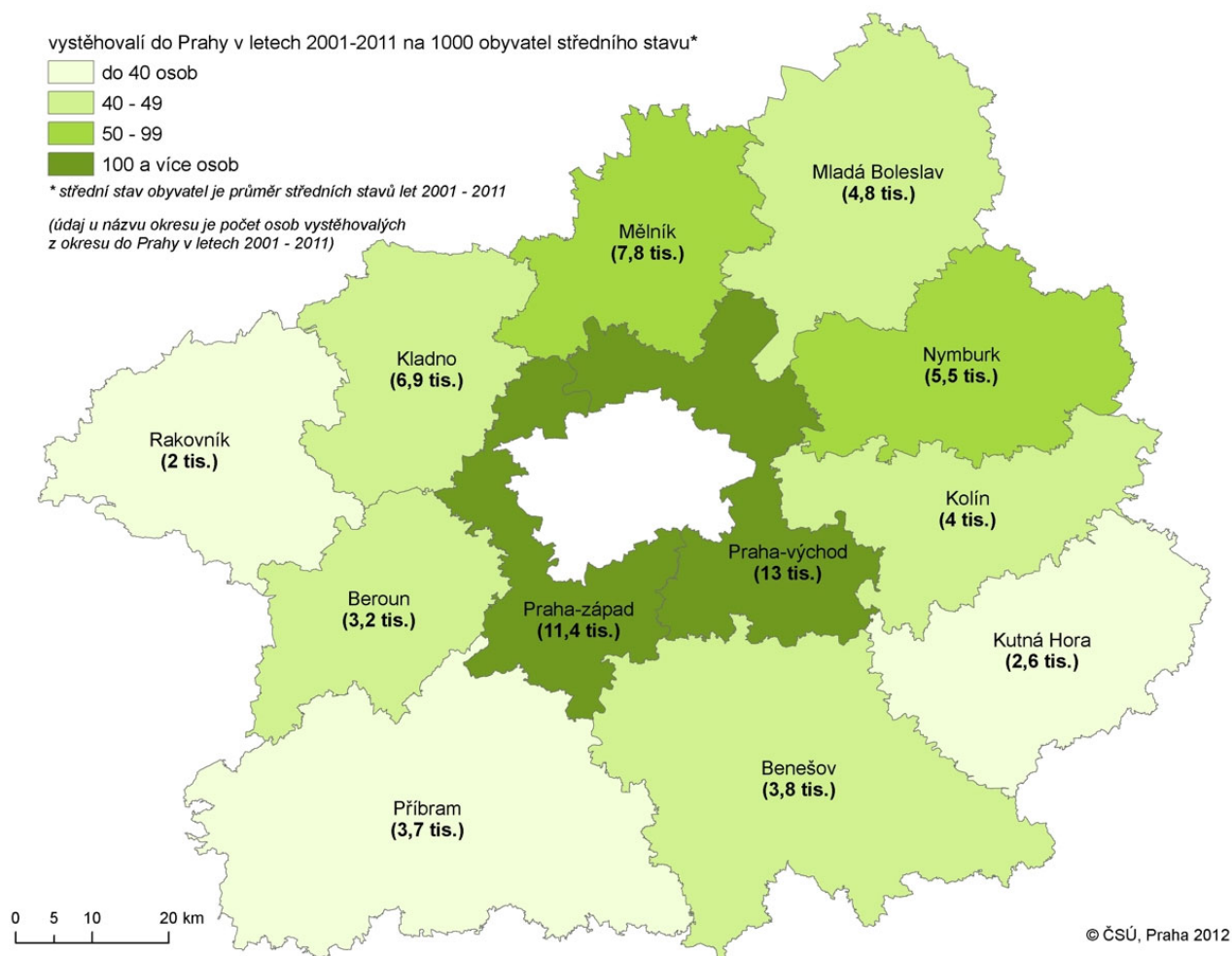

Druhou stranou stěhování je cíl migrace. V případě přistěhovalých osob do Prahy je vcelku přirozeným rozdělením těchto osob podle 57 samosprávných městských částí, kam přistěhovalí směřují. Nejmohutnější proudy migrace samozřejmě směřovaly do územně velkých částí Prahy s pokračující bytovou výstavbou. V průběhu let 2001 – 2011 se nejvíce osob přistěhovalo do městských částí Praha 4 (9,5 % z celkového počtu přistěhovalých do metropole v tomto období, v absolutním vyjádření 37,3 tis. přistěhovalých z území mimo Prahu včetně stěhování ze zahraničí), dále do městských částí Praha 10 (8,3 %) a Praha 6 (8,1 %). Jedná se o územím i počtem obyvatel velké městské části, jejichž stávající byty mohou částečně sloužit jako nájemní byty pro nově přichodící lidi do Prahy. Na druhou stranu i v absolutních číslech malé imigrační proudy mohly významně ovlivnit počet obyvatel a jejich strukturu, pokud se jednalo o počtem obyvatel malou městskou část. Vzhledem k počtu bydlících obyvatel byly takovými významnými proudy přistěhovalí do městských částí Běchovice (4,9 tis. přistěhovalých celkem, což činilo 1 517 osob na 1 000 bydlících obyvatel středního stavu¹), dále v městské části Přední Kopanina (0,8 tis. osob, 1 224 osob na 1 000 bydlících).

Nejpočetnější proud přistěhovalých v letech 2001 – 2011 směřoval do městské části Praha 4 (jednalo se o 9,0 % celkového počtu přistěhovalých do Prahy v tomto období)

¹ průměr středních stavů z let 2001 až 2011

Kartogram 3.3 Cíle přistěhovalých do Prahy v letech 2001 – 2011

přistěhovalí v období 2001-2011 z území mimo Prahu na 1000 obyvatel středního stavu*

- do 300 osob
- 300 - 349
- 350 - 499
- 500 osob a více

* průměr středních stavů v letech 2001-2011

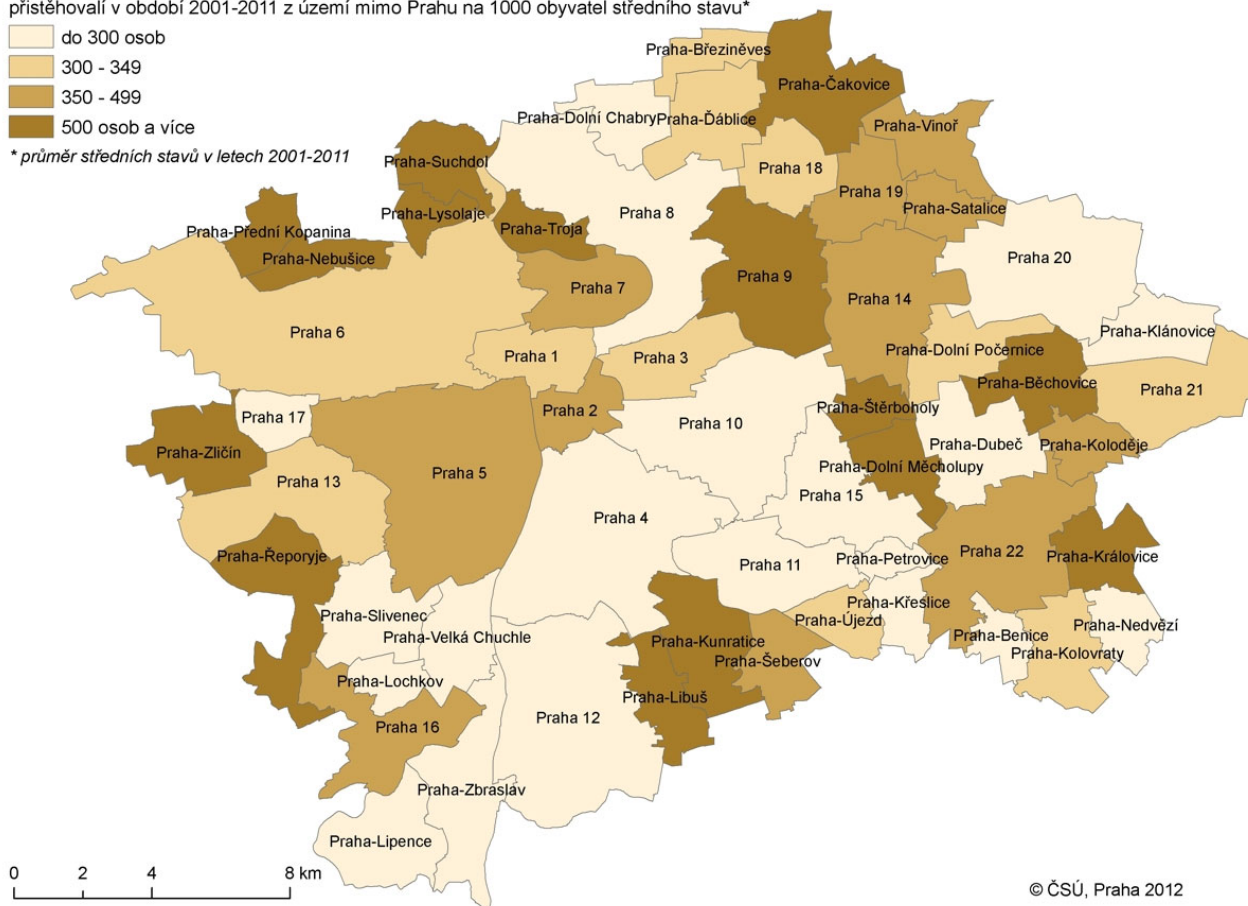

4. VYSTĚHOVALÍ Z PRAHY

Za celé období let 2001 – 2011 se z Prahy vystěhovalo 294,3 tis. osob. Počty vystěhovalých od roku 2006 klesají s výjimkou roku 2010. Vystěhovalí z Prahy směřovali většinou do jiných krajů v ČR (217,8 tis. osob). Tento pohyb se týkal převážně občanů ČR. Ti se na celkové emigraci z Prahy do jiného kraje ČR za celé období podíleli 83,1 %. Jejich podíl se ve sledovaném období snižoval, v posledních letech pozorujeme zvýšenou migraci cizinců v rámci území republiky. Zatímco v roce 2001 se na počtu vystěhovalých z Prahy jinam do ČR cizí státní příslušníci podíleli pouze 7,2 %, v roce 2011 to bylo 16,7 %. Rovněž celkové zastoupení emigrace z Prahy do zahraničí se na celkovém počtu vystěhovalých osob podílí postupně menší měrou (30,2 % v roce 2001 oproti 3,2 % v roce 2011). Nadále zůstávají minimální počty vystěhovalých Čechů do zahraničí. V roce 2011 jich bylo 179, za celé 11leté období 1 613, na celkové emigraci z Prahy se tato skupina podílela pouze 0,5 %.

Postupně se snižuje počet cizinců, kteří se stěhují z Prahy do zahraničí, v posledních letech cizinci ve větší míře směřují do jiných míst ČR

Graf 4.1 Vystěhovalí z Prahy v letech 2001 – 2011 podle druhu stěhování a státního občanství

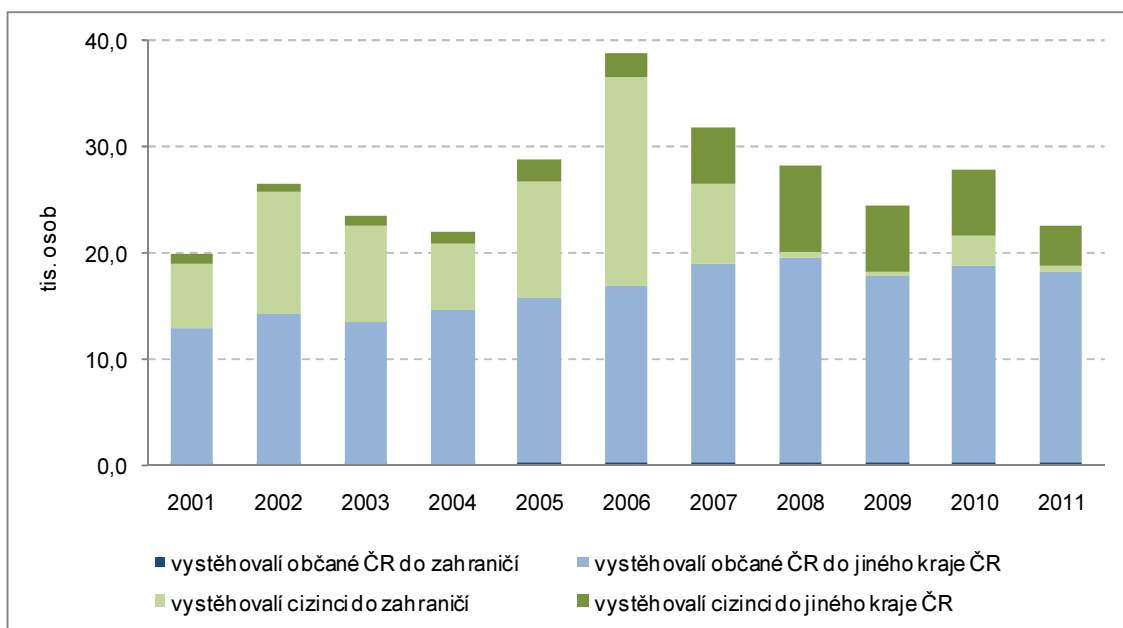

Státní občanství vystěhovalých osob je do určité míry závislé na počtu bydlících osob z dané země. Mezi vystěhovalými osobami jsou více zastoupena státní občanství, jejichž příslušníci v místě žijí. I v přepočtu na počet bydlících obyvatel však existují mezi příslušníky různých zemí rozdíly. Ze čtyř nejčetnějších státních občanství v Praze byl ve sledovaném období proporcionální vztah mezi počtem bydlících obyvatel a počtem vystěhovalých osob u Vietnamců a Slováků. V období let 2001 – 2010 se zvýšil počet v Praze žijících Rusů o 192,3 %, avšak počty vystěhovalých Rusů za stejné období poklesly o 34,1 %. Podobná je situace i u Ukrajinců, jejichž počet se v Praze zvýšil o 181,0 %. Počty vystěhovalých Ukrajinců se sice zvýšily, ale výrazně méně (o 60,0 %).

Vzhledem k počtu obyvatel je velmi nízká emigrace z Prahy u Rusů a Ukrajinců

U občanů ČR převládají mezi vystěhovalými osobami mírně ženy. Přestože jejich podíl každoročně kolísá, dlouhodobě se zvyšuje. Vzhledem k počtu bydlících obyvatel je emigrační aktivita českých žen rostoucí. V roce 2010 připadalo na 1 000 bydlících žen české státní příslušnosti 15 vystěhovalých (v roce 2003 to bylo 11 žen). Ve vývoji intenzity vystěhovalých obyvatel českého státního občanství dochází k vyrovnávání mezi muži a ženami. Výraznější je rozdíl mezi pohlavími u emigrace cizinců z Prahy. Cizinky tvoří dlouhodobě menší část bydlícího zahraničního obyvatelstva, avšak u této skupiny obyvatel Prahy dochází k postupnému vyrovnávání zastoupení obou pohlaví (v roce 2010 tvořily ženy mezi cizinci 43,8 % oproti 39,5 % v roce 2003). Vcelku logicky je také možné pozorovat rostoucí zastoupení žen mezi vystěhovalými osobami cizí státní příslušnosti z Prahy.

Dochází k postupnému vyrovnávání počtu vystěhovalých podle pohlaví, a to jak u občanů ČR, tak u cizinců

Graf 4.2 Vystěhovalí z Prahy v letech 2001 – 2011 podle pohlaví a státního občanství

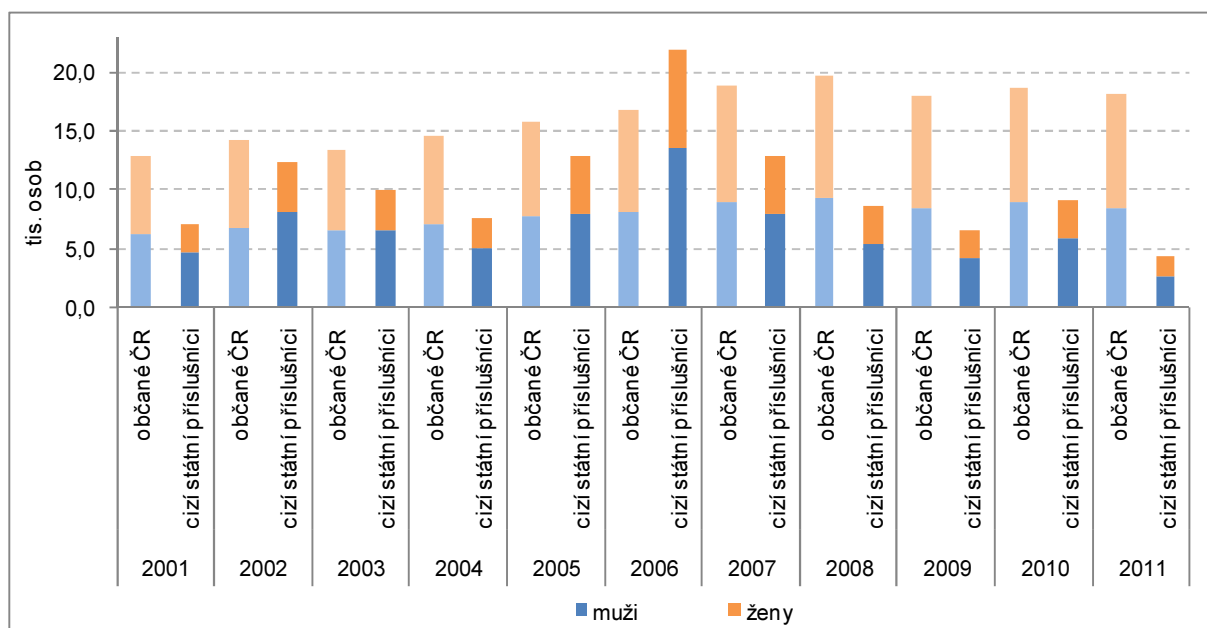

Mezi cizinci se ve větší míře z Prahy vystěhovávají ekonomicky aktivní věkové skupiny, u občanů ČR je významnou částí vystěhovalých dětská složka (což napovídá o stěhování celých rodin z Prahy) a obyvatelé poproduktivního věku (60 a více let)

Věkové složení z Prahy vystěhovalých osob je rovněž rozdílné v závislosti na státním občanství. Struktura osob vystěhovalých z Prahy je přitom samozřejmě závislá na struktuře bydlících osob v hlavním městě. Ve věkové struktuře cizinců žijících v Praze oproti celkové populaci hlavního města jsou více zastoupeny věkové skupiny s obvykle vyšší mírou ekonomické aktivity, tedy obyvatelé ve věku 20 – 49 (u cizinců tato věková skupina v roce 2010 tvořila 71 % celkového počtu, v celkové populaci tvořili obyvatelé ve věku 20 – 49 let 45 %). Nejaktuálnější srovnání věkového složení vystěhovalých vzhledem k bydlícímu obyvatelstvu je možné v roce 2010, za který jsou údaje o počtu bydlících cizinců. V tomto roce ve věkové struktuře cizinců vystěhovalých z Prahy dominují věkové skupiny 30 – 39letých (31,0 %), 20 – 29letých (29,0 %) a 40 – 49letých (19,4). Vzhledem k počtu bydlících osob byla u cizinců nejintenzivnější emigrace u věkové skupiny 20 – 29letých (75 vystěhovalých na 1 000 bydlících) a 30 – 39letých (69). V populaci celkem (bez ohledu na státní občanství) byli nejpočetnější skupinou vystěhovalých lidé ve věku 30 – 39letých (24,9 %), poté děti ve věku 0 – 14 let (20,9 %) a lidé ve věku 20 – 29 let (16,2 %). Intenzitou emigrace jsou významné skupiny obyvatel ve věku 0 – 14 (29 vystěhovalých na 1 000 bydlících obyvatel, 30 – 39letých (24) a 20 – 29letých (22). Obecně pak platí že intenzita vystěhování je vyšší u cizinců, což potvrzuje fakt, že tato skupina obyvatel Prahy je citlivější na ekonomické prostředí, na kterém jsou ve větší míře závislí.

Graf 4.3 Vystěhovalí z Prahy v roce 2011 podle věku a státního občanství

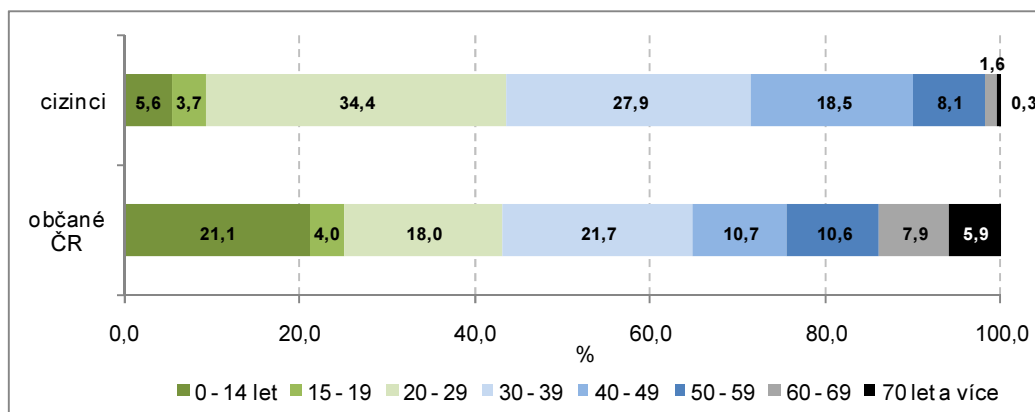

Jak již bylo řečeno v úvodu kapitoly, celkovou emigraci z Prahy lze rozdělit na osoby, které se stěhují do zahraničí (z celkového počtu vystěhovaných z Prahy v letech 2001 – 2011 činila tato emigrace 26,0 %, z tohoto počtu se převážně jednalo o cizí státní příslušníky, 97,9 %) a osoby, jejichž nové bydliště bylo v jiném kraji ČR. Z Prahy do jiného kraje v ČR se přestěhovalo v letech 2001 – 2011 celkem 217,8 tis. osob. V této skupině vystěhovaných z Prahy naopak převažovaly osoby s českým státním občanstvím (82,4 %). Největší migrační proud směřoval do Středočeského kraje (146,7 tis. osob, 67,3 % celkového počtu vystěhovaných z Prahy do jiného kraje ČR). Emigrace z Prahy do dalších krajů nebyla zdaleka tak významná, další početné proudy směřovaly do Ústeckého, Jihočeského a Plzeňského kraje. U těchto cílových krajů stěhování z Prahy je zároveň významný podíl přistěhovaných z Prahy na celkovém počtu přistěhovaných z jiných míst ČR. V případě Středočeského kraje se migrace z Prahy podílela na celkové imigraci v letech 2001 – 2011 63,5 %, v Jihočeském kraji 24,8 % a v Ústeckém kraji 24,1 %.

Lidé vystěhovalí z Prahy do jiného místa v ČR ve velké míře preferují za cíl okolí hlavního města (Středočeský kraj)

Kartogram 4.1 Vystěhovalí z Prahy do krajů ČR v letech 2001 – 2011

podíl osob přistěhovaných z Prahy k celkovému počtu osob přistěhovaných do kraje v letech 2001-2011

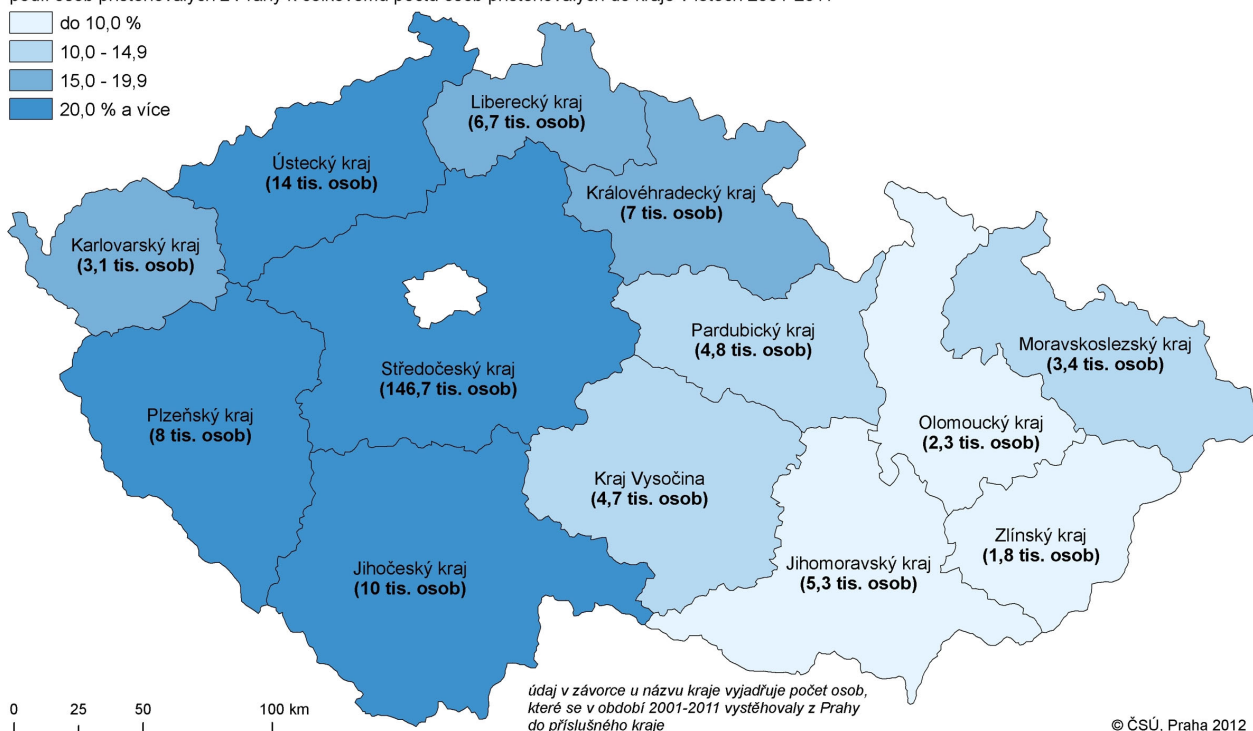
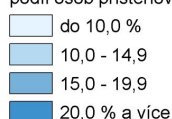

Do okresů Středočeského kraje v období 2001 – 2011 směřovaly 2/3 celkového počtu vystěhovaných z Prahy do jiného místa ČR. Mezi okresy Středočeského kraje docházelo k rozdílu v počtu přistěhovaných z Prahy. Nejpočetnější migrační proudy směřovaly z Prahy do okresů Praha-východ (40,3 tis. osob, což činilo 27,4 % celkové emigrace z Prahy do Středočeského kraje), Praha-západ (39,2 tis. osob, 26,7 %). 10tisícovou hranici migračního proudu v období 2001 – 2011 překonali ještě vystěhovalí z Prahy do okresů Kladno a Mělník. Vzhledem k celkovému počtu přistěhovaných do okresu je imigrace z Prahy významná u okresů Praha-západ (z celkového počtu přistěhovaných osob v letech 2001 – 2011 jich 61,7 % mělo původní bydliště v Praze), Praha-východ (56,6 % přistěhovaných přišlo z Prahy), Benešov (42,9 %) a Beroun (39,5 %).

V rámci Středočeského kraje jsou nezáznamnějšími cíli stěhování obyvatel z Prahy okresy Praha-východ a Praha-západ

Kartogram 4.2 Vystěhovalí z Prahy do okresů Středočeského kraje v letech 2001 – 2011

podíl přistěhovalých z Prahy na celkovém počtu přistěhovalých do okresu v letech 2001-2011

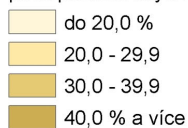

(údaj u názvu okresu v závorce označuje velikost migrace z Prahy do příslušného okresu v letech 2001-2011)

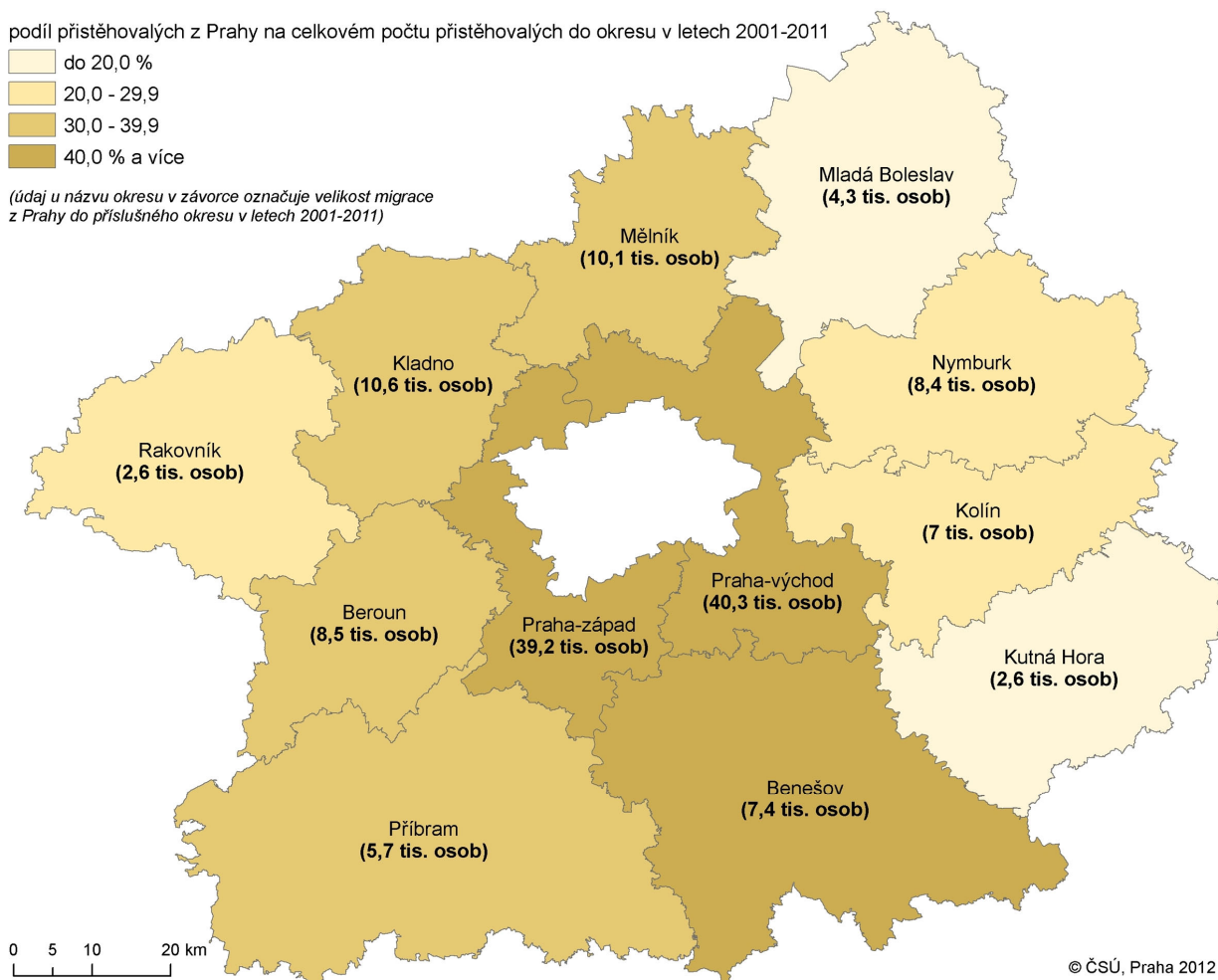

**Intenzita
vystěhovalých osob
je podle městských
částí Prahy velmi
nerovnoměrná
bez zřetelného
prostorového vzoru**

Rozdělení vystěhovalých osob z Prahy podle městských částí jako zdrojových míst vystěhování odpovídá rozdělení bydlícího obyvatelstva v Praze. Nejvíce osob se z Prahy v letech 2001 – 2011 vystěhovalo z městských částí Praha 4 (29,9 tis. osob, 10,1 % celkové pražské emigrace), Praha 6 (24,2 tis. osob) a Praha 10 (24,0 tis. osob). Emigrace za hranice hlavního města vzhledem k počtu bydlícího obyvatelstva byla významná v městských částech Běchovice (823 vystěhovalých osob v období 2001 – 2011 na 1 000 obyvatel středního stavu tohoto období), Přední Kopanina (701) a Troja (482). Naopak nejnižší intenzita vystěhování byla v posledních 11 letech v městských částech Křeslice (112 vystěhovalých na 1 000 osob středního stavu), Kolovraty (134) a Slivenec (146).

Kartogram 4.3 Zdroje vystěhovaných z Prahy v letech 2001 – 2011

vystěhovalí v období 2001-2011 na 1000 osob středního stavu*

- do 200 osob
- 200 - 249
- 250 - 299
- 300 osob a více

* průměr středních stavů v letech 2001-2011

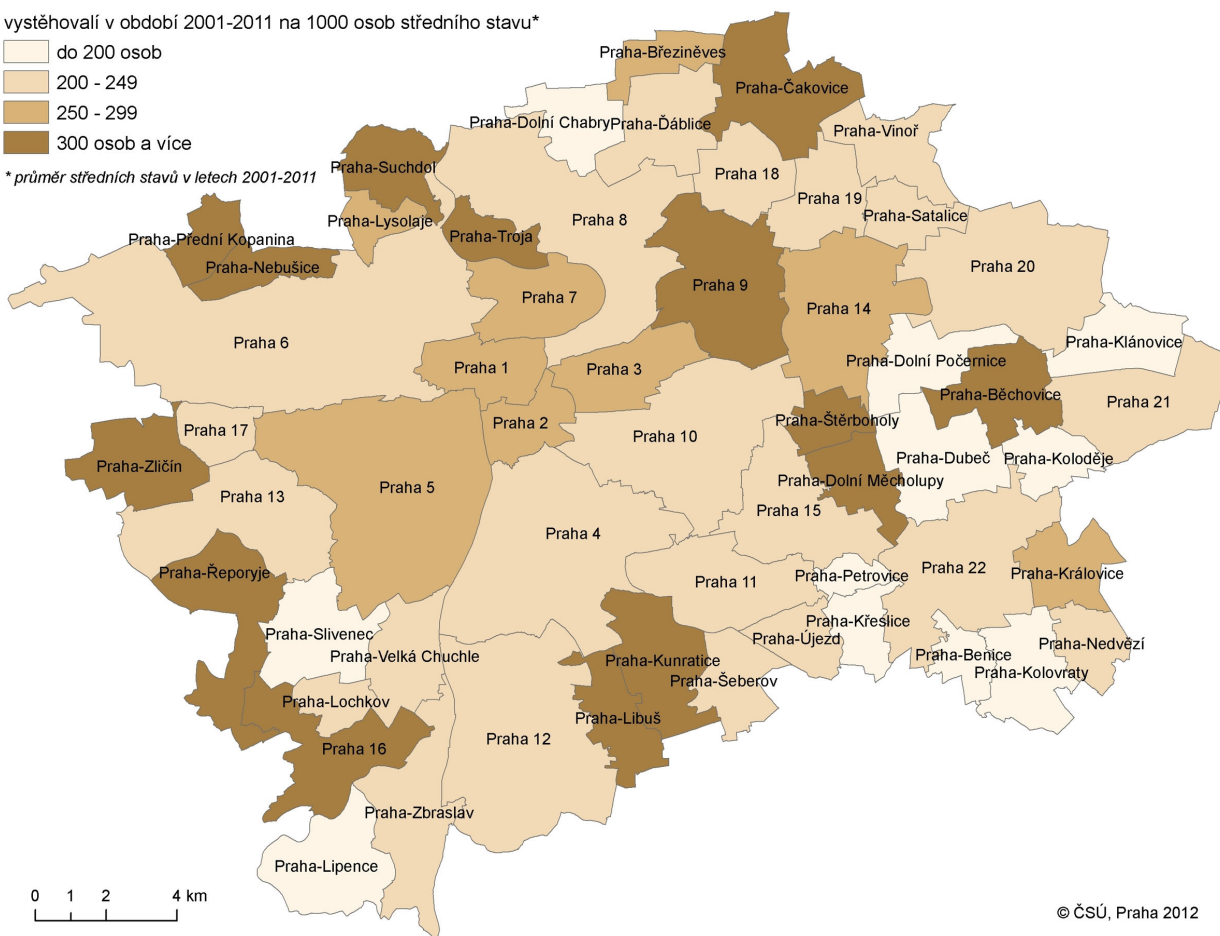

5. SALDO MIGRACE V PRAZE

Změna počtu obyvatel v Praze je ovlivněna přirozeným pohybem a migrací. Přirozený přírůstek nebo úbytek je závislý na věkové struktuře obyvatel, zdravotním stavu a chování obyvatel. Meziročně se bilance narozených a zemřelých mění poměrně málo, ve vývoji tohoto ukazatele jsou patrné dlouhodobé trendy. Naopak druhá složka, která má vliv na celkovou změnu počtu obyvatel – migrační saldo, může vykazovat skokové změny, dlouhodobý vývoj migračního salda je méně předvídatelný, neboť na jeho výši působí větší množství faktorů. V případě migračně atraktivní Prahy je jak obrat migrace, tak saldo stěhování vysoké, a to i ve vztahu k počtu bydlících obyvatel. Migračním pohybem tak dochází nejen ke změně počtu obyvatel Prahy, ale i k výrazným změnám ve struktuře obyvatel hlavního města podle základních charakteristik věku, státního občanství a ekonomické aktivity, kterou bohužel z dostupných údajů o migraci není možné hodnotit.

Graf 5.1 Migrace v krajích ČR v letech 2001 – 2011

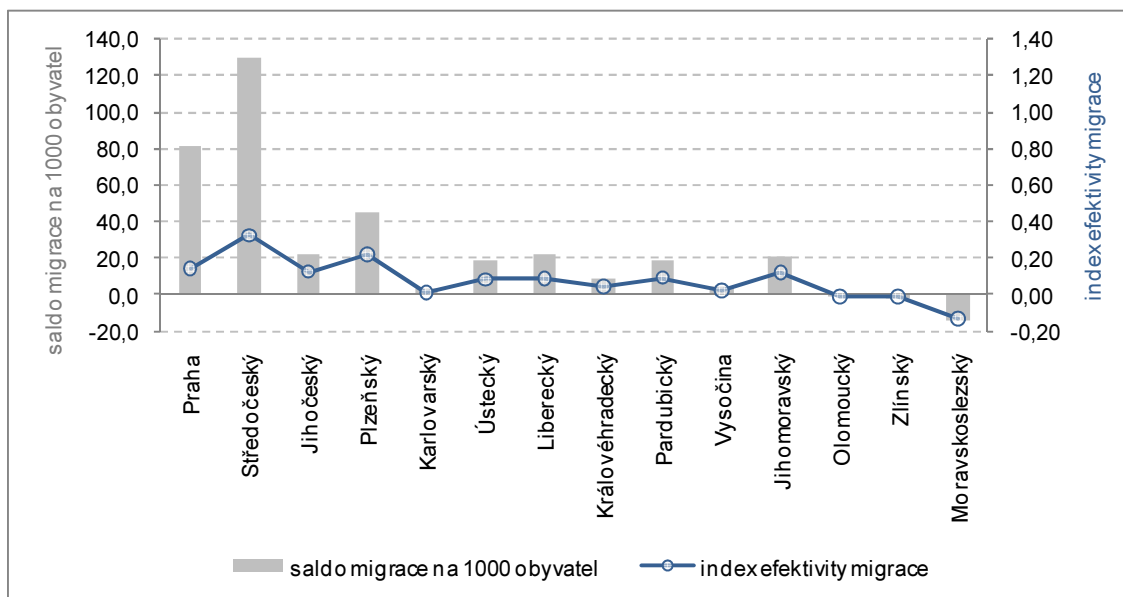

Praha má mezi kraji ČR v posledních 11 letech nejvyšší obrat migrace, podle salda migrace však zaostává za Středočeským krajem

Mezi kraji ČR existují z hlediska migrace a jejich souhrnných ukazatelů k samozřejmě rozdíly. Obrat migrace¹ je mezi kraji zdaleka nejvyšší v Praze a v letech 2001 – 2011 činil 686,2 tis. osob. Počet obyvatel Prahy ve stejném období se pohyboval kolem 1,2 mil. obyvatel. Migrací dochází k významné proměně obyvatel hlavního města, přestože mezi přistěhovanými a vystěhovanými jsou početné podobné skupiny obyvatel a rovněž může docházet k návratu či odchodu osob, které se dříve z Prahy odstěhovaly, respektive přistěhovaly. Dalším krajem, kde je vysoký obrat migrace, je s Prahou sousedící Středočeský kraj (473,5 tis. osob). Právě mezi těmito kraji dochází k nejvyšší výměně obyvatel migrací. Ve srovnání s Prahou získává migrací Středočeský kraj více obyvatel. Souhrnné saldo migrace Středočeského kraje bylo v letech 2001 – 2011 153,7 tis. osob, počet obyvatel Prahy se ve stejném období zvýšil migrací o 97,5 tis. Indexem efektivit migrace² je Středočeský kraj rovněž první v mezikrajském srovnání (na obrat stěhování o velikosti 400,3 tis. osob připadá kladné saldo 130,0 tis. osob). Druhým v pořadí je kraj Plzeňský. V pořadí třetí Praha mírně převyšuje další kraje, kde dochází k relativně vysokému zvýšení počtu obyvatel migrací vzhledem k celkovému obratu migrací – Jihočeský a Jihomoravský. Dlouhodobě kladné saldo migrace je důvodem, proč se Středočeský kraj stal z hlediska počtu obyvatel největším krajem ČR. Index efektivit je rovněž významný v Moravskoslezském kraji, kde naopak na daný obrat migrace dochází k „efektivnímu“ odlivu obyvatel stěhováním.

¹ součet přistěhovaných do území a vystěhovaných z území

² poměr salda migrace a obratu migrace

Saldo migrace občanů ČR v Praze bylo v posledních 11 letech trvale záporné. V letech 2001 – 2011 ubylo migrací 50,7 tis. občanů ČR. Ve stejném období činil migrační přírůstek cizinců v Praze 148,3 tis. osob. V rámci migrace cizinců jsou přistěhovalí cizinci jsou lépe zdokumentovaní než cizinci vystěhovalí. Migrační saldo cizinců tak může být mírně nadhodnocené. Nic to však nemění na faktu, že jsou to právě cizinci, kteří jsou zdrojem zvyšování počtu obyvatel v hlavním městě. Rovněž migrační aktivita cizinců (měřená obratem stěhování na počet bydlících osob) je výrazně vyšší než u občanů ČR. V roce 2010 byla migrační aktivita cizinců 197 osob na 1 000 bydlících osob, stejný ukazatel u občanů ČR měl hodnotu pouze 29. Z tohoto hodnocení migrace podle státní příslušnosti vyplývá, že cizinci se stěhují více, jsou flexibilnější při hledání vhodnějšího ekonomického prostředí (volná pracovní místa, cena bydlení) než Češi, kteří jsou často vázáni vlastnictvím nemovitosti a jejich migrační mobilita (a ochota se stěhovat) je nízká.

Celkové migrační saldo Prahy je kladné díky kladnému saldu migrace cizích státních příslušníků

Graf 5.2 Saldo stěhování v Praze v letech 2001 – 2011 podle státního občanství

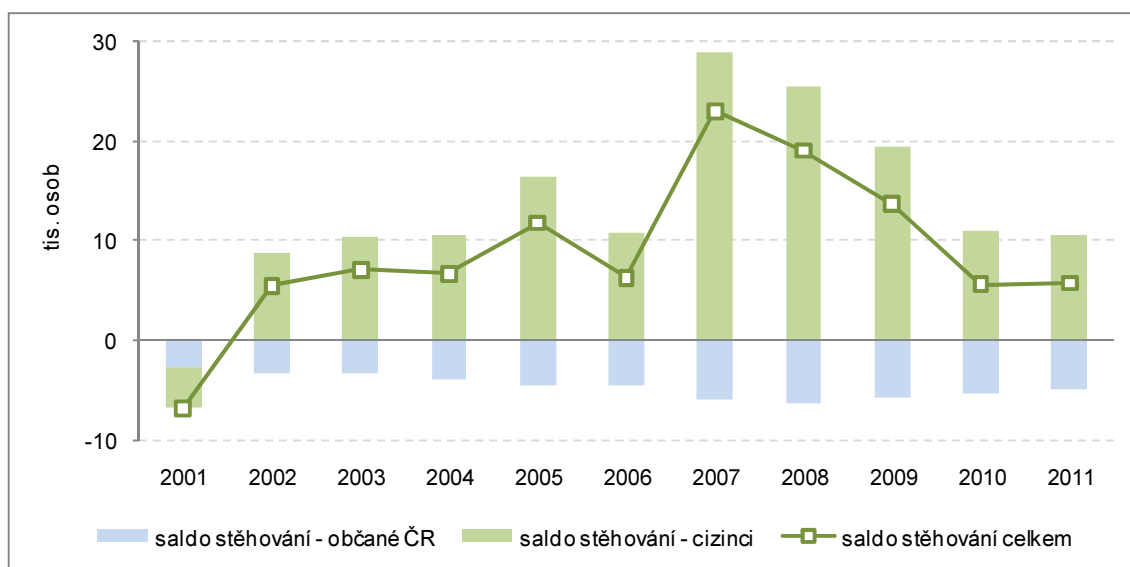

Z celkového salda migrace Prahy v období let 2001 – 2011 (97,5 tis. obyvatel) připadalo na muže 57,8 tis. (téměř 3/5 salda). Migrační aktivita (obrat migrace na 1 000 obyvatel) byla vyšší rovněž u mužů (649 mužů obratu migrace na 1 000 mužů středního stavu) oproti nižší hodnotě u žen (503). Vzhledem k rovnoměrnému zastoupení mužů i žen v populaci bylo rovněž saldo migrace přepočtené na bydlící osoby vyšší u mužů (100 mužů migračního přírůstku na 1 000 mužů bydlících v Praze) než u žen (64). Tyto vcelku významné rozdíly u ukazatelů migrace podle pohlaví jsou z velké části způsobeny rozdíly ve vzorcích migrace u osob českého státního občanství a cizinců.

V migraci podle pohlaví se projevuje vliv zvýšené migrační aktivity mužů u cizích státních příslušníků

Z celkového obratu stěhování v letech 2001 – 2011 (686,2 tis. osob) bylo nejvíce osob ve věku 20 – 29 let (32,2 % obratu) a 30 – 39 let (24,5 %). Za stejné období činilo saldo migrace 97,5 tis. osob. Nejvyšší kladná salda migrace byla ve stejných věkových skupinách 20 – 29letých (77,5 tis. osob) a 30 – 39letých (26,4 tis.). Kladná salda migrace byla dále ve skupinách 15 – 19 letých a 40 – 49letých. V nejmladší věkové skupině a u osob starších 50 let byly zaznamenány migrační úbytky. Vzhledem k počtu bydlících obyvatel byl obrat migrace rovněž nejvyšší ve věkových skupinách 20 – 39letých. Saldo migrace na 1 000 obyvatel středního stavu bylo nejvyšší u osob ve věku 20 – 29letých (420 osob migračního přírůstku na 1 000 bydlících obyvatel středního stavu), 15 – 19letých (182), 30 – 39letých (137) a 40 – 49letých (58). Nejvyšší úbytky obyvatel vzhledem k jejich počtu v území byly u nejstarších věkových skupin 60 – 69letých (72 osob migračního úbytku na 1 000 v území žijících osob) a osob 70letých starších (48).

Migrační aktivita je nejvyšší u osob ve věku 20 – 39 let kde byly zaznamenány nejvyšší kladné migrační přírůstky (absolutní i v přepočtu na počet bydlících obyvatel)

Graf 5.3 Saldo stěhování v Praze v letech 2001 – 2011 podle věku

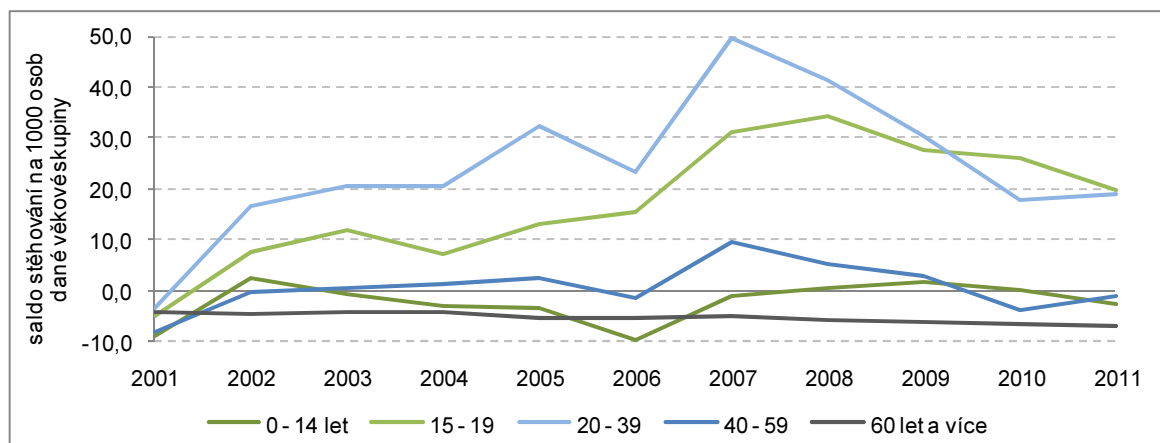

Praha migrací ztrácí zejména ve prospěch okresů, které se nacházejí v jejím sousedství

V letech 2001 – 2011 byly významné migrační pohyby mezi Prahou a sousedními okresy Praha-východ (obrat migrace mezi Prahou a tímto okresem činil v posledních 11 letech 53,3 tis. osob) a Praha-západ (50,6 tis. osob). Další okresy významné absolutním počtem případů stěhování s Prahou se nacházejí převážně ve Středočeském kraji. Mezi první desítkou z hlediska celkového obratu se ještě nacházejí Litoměřice v Ústeckém kraji a Brno-město v Jihomoravském. Obrat migrace s Prahou vztážený k počtu obyvatel daného okresu je významný opět v okresech v blízkosti hlavního města. Saldo migrace Prahy a okresů ČR je kladné u většiny okresů (Praha migrací obyvatele získává). Odlišná je situace u většiny okresů Středočeského kraje, u nichž je saldo záporné (Praha migrací obyvatele ztrácí). To samé platí i pro některé okresy jiných krajů (Louny v Ústeckém kraji a Plzeň-sever, Plzeň-jih a Rokycany v Plzeňském kraji). Nejvíce Prahu opouštějí její obyvatelé ve prospěch okresu Praha-západ (v letech 2001 – 2011 byl migrační úbytek 27,8 tis. osob) a Praha-východ (27,2 tis.). Naopak největší migrační přírůstky v Praze pocházejí při stěhování obyvatel z okresů Brno-město (5,0 tis. osob), Ostrava-město (3,5 tis.) a Karlovy Vary (2,8 tis.)

Kartogram 5.1 Saldo stěhování mezi Prahou a okresy ČR v letech 2001 – 2011

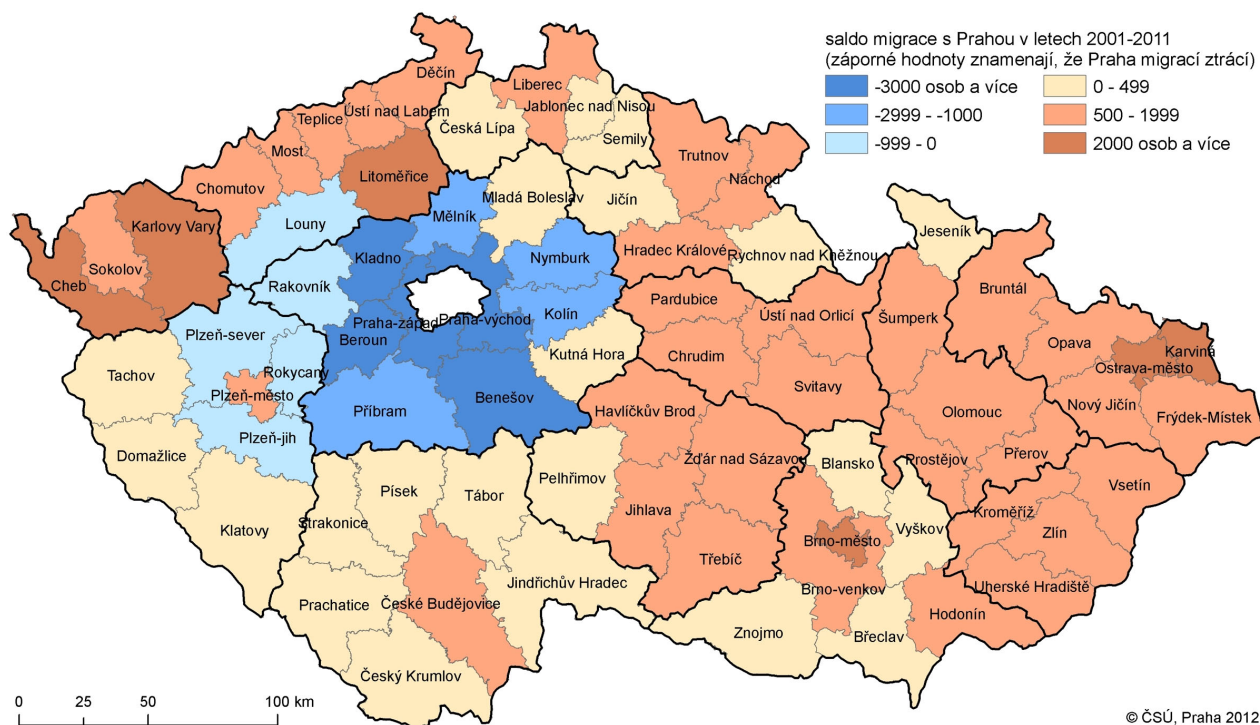

Téměř všechny městské části Prahy stěhováním přes hranice hlavního města¹ získávají nové obyvatele. Výjimkami jsou městské části Praha 11, Praha 12, Petrovice, Lochkov a Nedvězí v okrajových částech Prahy, které stěhováním mimo hlavní město obyvatele ztrácejí. Absolutně největší jsou migrační přírůstky v městských částech Praha 9 (9,5 tis. osob), Praha 10 (8,3 tis.) a Praha 5 (8,1 tis.). Jedná se o lidnaté a územně rozsáhlé městské části, kde se migrační aktivita odvíjí od velkého počtu bydlících obyvatel. I malé migrační přírůstky však mohou mít velký relativní podíl na zvýšení počtu obyvatel. Takovými městskými částmi jsou Běchovice (693 osob salda migrace na 1 000 obyvatel průměrného stavu v letech 2001 – 2011), Přední Kopanina (523) nebo Dolní Měcholupy (413).

Migraci přes hranice hlavního města získávají obyvatelé téměř všechny městské části Prahy

Kartogram 5.2 Saldo stěhování v Praze v letech 2001 – 2011 podle městských částí

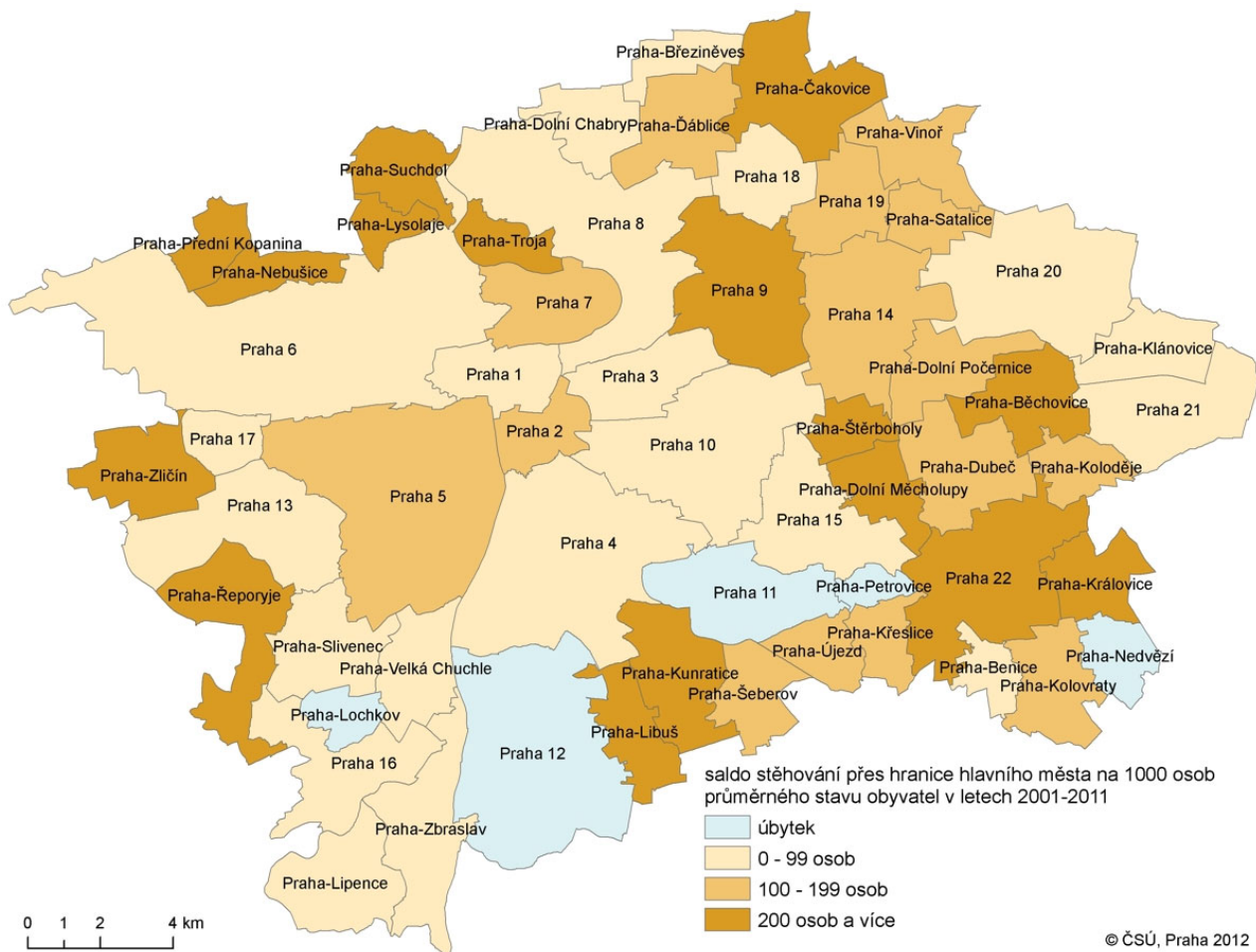

¹ výsledky celkové migrace podle městských částí, které zahrnují i vnitroměstské přesuny obyvatel, jsou součástí následujících kapitol

6. VNITROPRAŽSKÁ MIGRACE

Mezi městskými částmi Prahy se v letech 2001 – 2011 přestěhovalo 329,1 tis. osob, které proměnily rozmístění obyvatel v Praze a jejich složení v částech hlavního města

Obrat migrace v Praze (přistěhovalí do Prahy a vystěhovalí z Prahy) je významným faktorem změny počtu obyvatel i proměny složení obyvatel Prahy podle různých demografických charakteristik. V letech 2001 – 2011 byl obrat migrace v Praze 686,2 tis. obyvatel. Další významné migrační pohyby jsou i uvnitř hlavního města. Tyto mechanické pohyby obyvatel se projevují na změně rozmístění obyvatel v rámci Prahy a dále dochází k proměně struktury obyvatel v územních jednotkách v rámci hlavního města. Objem tohoto vnitřního pohybu činil za posledních 11 let 459,7 tis. osob¹. Další členění těchto migračních proudů záleží na zvoleném územním členění. V členění Prahy na 57 samosprávných městských částí je celek osob, které změnilo bydliště v rámci Prahy rozdělen na 130,6 tis. osob, jejichž nové bydliště se nacházelo ve stejné městské části, a na 329,1 tis. osob, které se stěhovaly mezi městskými částmi.

Graf 6.1 Migrace v Praze v letech 2001 – 2011 podle druhu stěhování

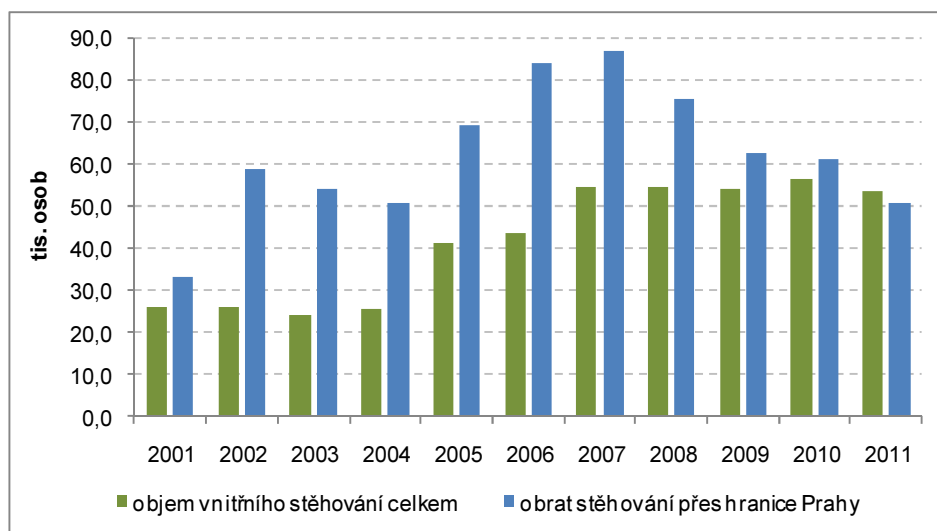

Významné migrační proudy zahrnují počtem obyvatel velké městské části a ve větší míře směřují z centrálních částí Prahy k jejímu okraji

Mezi 57 městskými částmi existuje celkem 3 192 potenciálních proudů migrace (v obou směrech). Mezi těmito proudy existují významné proudy, které jsou dány velikostí (počtem obyvatel) zdrojové městské části a atraktivitou cíle stěhování (například novou bytovou výstavbou nebo kvalitou bydlení). V následujícím kartogramu jsou znázorněny migrační proudy, jejichž velikost byla větší než 5 promile celkového objemu stěhování mezi městskými částmi (tedy proudy o velikosti 1 646 osob a více). Těchto migračních proudů bylo 42 a tvořily 28,0 % celkového objemu stěhování mezi městskými částmi Prahy. Mezi těmito proudy je 9 proudů o velikosti 2,5 tis osob a větších. Tyto významné migrační proudy tvoří případy, kdy dochází ke vzájemné výměně obyvatel mezi sousedícími velkými městskými částmi (Praha 3 a Praha 10 a Praha 4 a Praha 10), vystěhování z centrálních částí Prahy do okrajových částí (z Prahy 2 do Prahy 10, z Prahy 4 do Prahy 11 a 12 a vystěhovalí z Prahy 5 do Prahy 13) a stěhování z Prahy 8 do Prahy 9.

¹ Tak jako se v případě celé ČR rozumí případem vnitřní migrace změna obce trvalého bydliště, v případě vnitropražské migrace je případem stěhování změna základní sídelní jednotky trvalého bydliště. Těchto územních celků bylo v roce 2011 v Praze 916.

Kartogram 6.1 Vnitropražské migrační proudy v letech 2001 – 2011

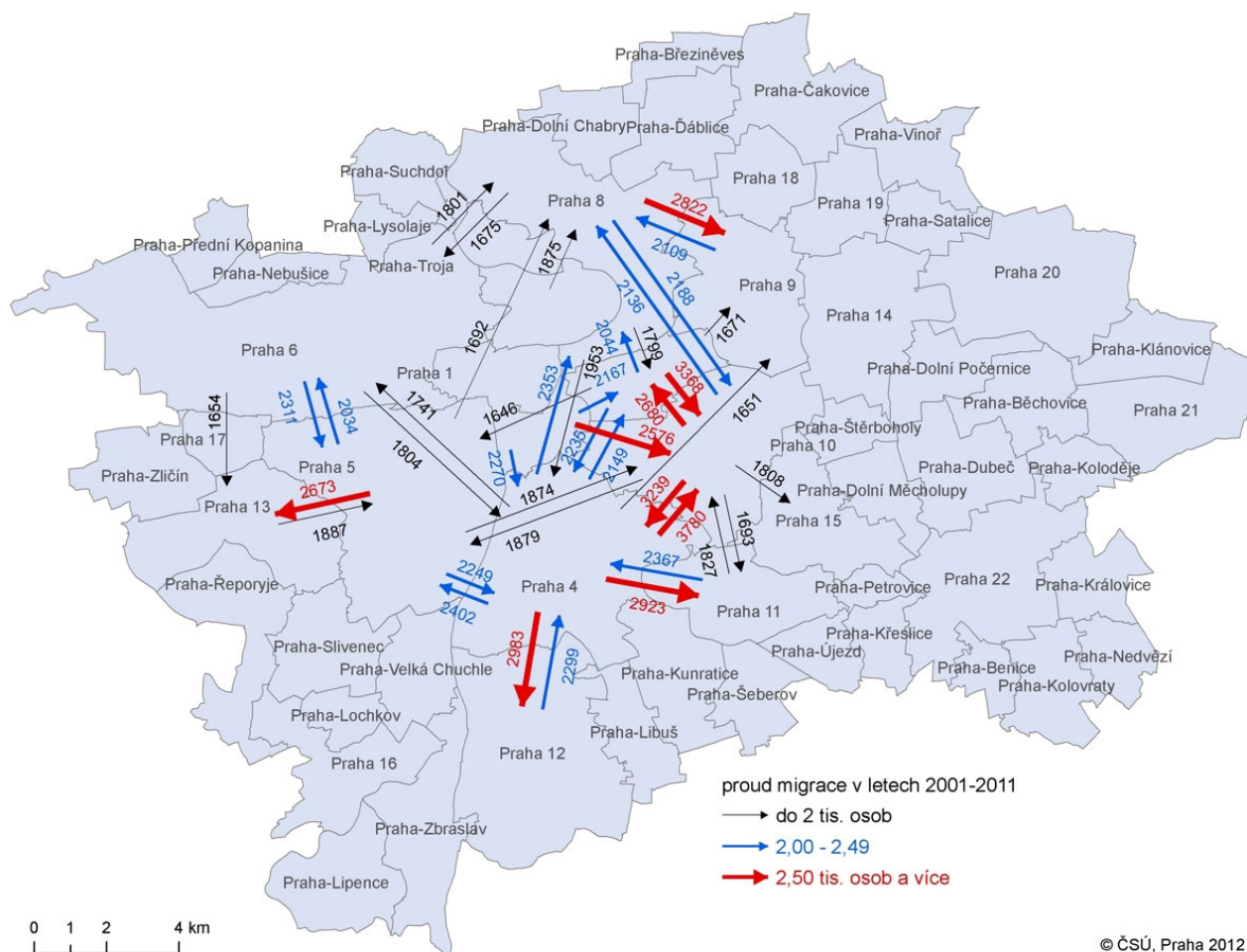

I absolutním počtem malé migrační proudy mohou významně ovlivňovat počet a složení obyvatel ve zdrojových a cílových místech (městských částech) stěhování. Celkové migrační saldo jednotlivých městských částí je kladné u 52 městských částí z celkového počtu 57. Vnitropražskou migrací se zvyšuje počet obyvatel u 43 městských částí, 14 jich vnitroměstským stěhováním obyvatelstvo ztrácí. Nejvíce vnitropražským stěhováním získávají městské části Praha 14, Praha 9 a Čakovice. Největší záporné saldo vnitroměstského pohybu jsou v městských částech Praha 2, Praha 4 a Praha 1. U 11 z těchto městských částí je však saldo stěhování přes hranice Prahy kladné a převyšuje záporné saldo vnitroměstského stěhování. Pouze u 3 městských částí došlo v letech 2001 – 2011 k situaci, že jak saldo vnitroměstského stěhování, tak stěhování přes hranice města bylo záporné – Praha 11 a Praha 12. Z relativního hlediska (saldo vnitroměstského stěhování ke střednímu stavu obyvatel) je významné kladné saldo u městských částí Křeslice (720 osob salda vnitroměstské migrace na 1 000 osob středního stavu), Březiněves (486) a Satalice (397). Nejvyšší relativní úbytky vnitroměstským stěhováním jsou u městských částí Praha 1 (-176), Praha 2 (-136) a Praha 4 (-49). Klasifikaci městských částí podle celkového salda rozděleného na saldo vnitroměstské migrace a pohybu přes hranice Prahy (kraje) znázorňuje následující kartogram.

U většiny městských částí je kladné saldo stěhování přes hranice města, které kompenzuje případné ztráty z vnitroměstských přesunů obyvatel

Kartogram 6.2 Saldo stěhování v Praze v letech 2001 – 2011 podle městských částí a druhu stěhování

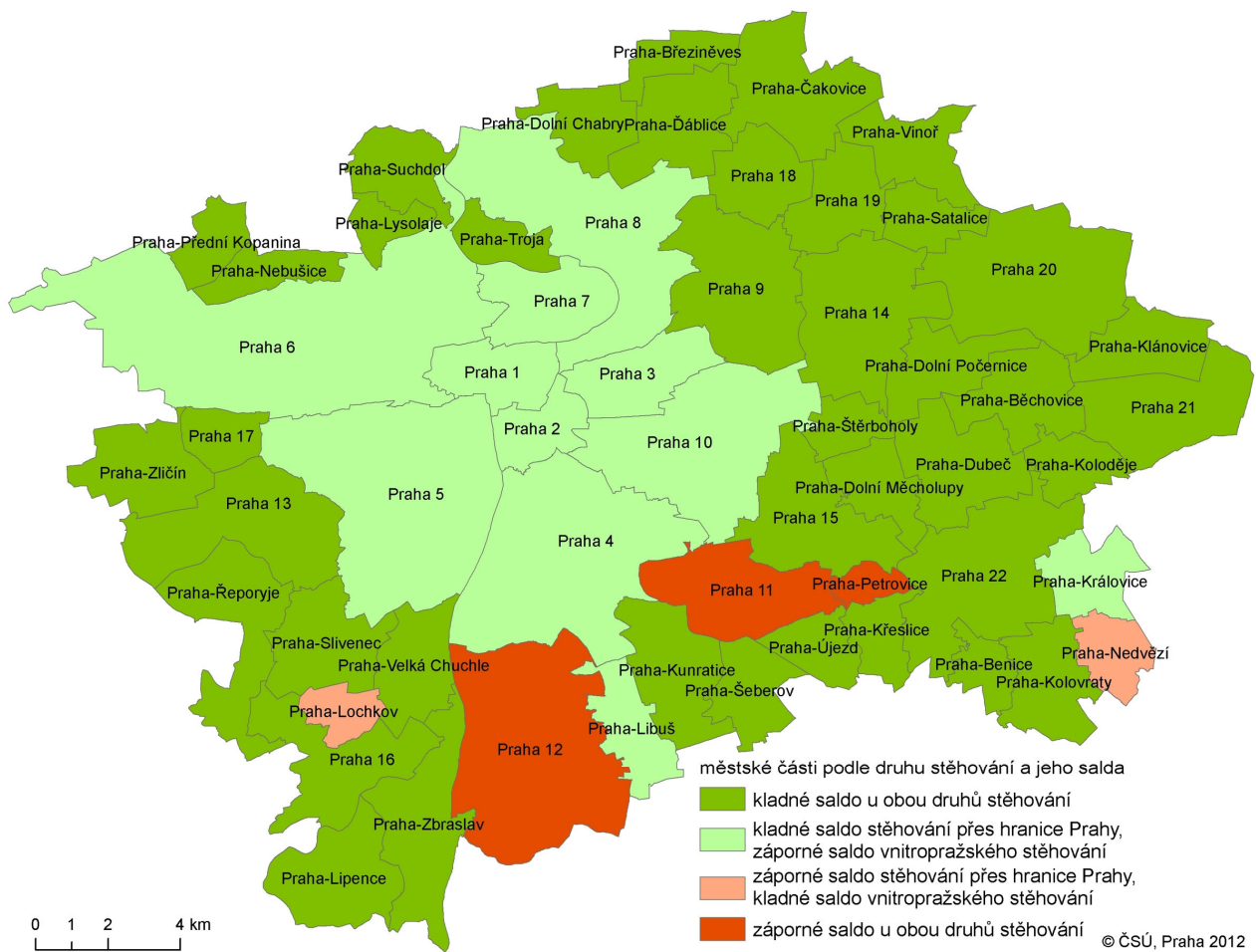

Závěr

Počet obyvatel v Praze a složení obyvatelstva Prahy jsou určeny předvídatelným přirozeným pohybem obyvatel a obtížně odhadnutelnou migrací. V letech 2001 – 2011 byl obrat migrace v Praze 686,2 tis. osob. Celkový počet trvale bydlících obyvatel Prahy se v tomto období zvýšil z 1,16 na 1,24 milionů obyvatel. Za stejné období činilo saldo migrace v Praze 97,5 tis. osob. Migrací se počet obyvatel zvýšil o 8,3 %. Na proměnu struktury obyvatelstva hlavního města tak působil především značný obrat migrace.

Podle údajů cizinecké policie dosáhl počet cizích státních příslušníků v roce 2010 148,4 tis. osob. Cizinci se tak na celkové populaci Prahy podíleli 14,0 %. Zahraniční migrace (přes hranice státu, v rámci tohoto druhu stěhování dominují cizinci) je důvodem celkově kladných migračních přírůstků v Praze. Ze všech přistěhovaných osob do České republiky v letech 2001 – 2011 (574,9 tis.) jich 34,0 % směřovalo do Prahy. U celku vystěhovaných z Česka do zahraničí (239,2 tis.) se jich 32,0 % stěhovalo z hlavního města.

Zatímco saldo zahraniční migrace bylo v letech 2001 – 2011 významně kladné (118,8 tis. osob) a přispělo k významnému zvýšení počtu obyvatel Prahy (a zvýšení počtu a zastoupení cizinců v Praze), saldo vnitřní migrace, kde naopak převažují státní příslušníci ČR, bylo v Praze záporné. Za posledních 11 let činilo saldo vnitřní migrace v Praze -21,3 tis. osob.

Mezi migračními proudy mezi kraji České republiky je významná vzájemná výměna obyvatel mezi Prahou a Středočeským krajem. Saldo migrace mezi těmito kraji bylo v letech 2001 – 2011 záporné (-78,0 tis. osob), což znamená, že více osob se stěhuje z Prahy do Středočeského kraje, než jich ze sousedícího kraje do Prahy přichází. Saldo stěhování mezi Prahou a ostatními kraji je kladné (Praha stěhováním získává). Významné záporné saldo stěhování mezi Prahou a Středočeským krajem přispělo k tomu, že Středočeský kraj je od roku 2010 nejlidnatějším krajem ČR. Z celkového objemu stěhování mezi kraji (888,8 tis. osob) tvořilo stěhování mezi Prahou a Středočeským krajem 24,2 %. Významné migrační proudy směřovaly do Prahy ještě z krajů Ústeckého, Jihomoravského a Moravskoslezského. Z celkového počtu 217,8 tis. osob, které se v letech 2001 – 2011 odstěhovaly z Prahy do jiného kraje ČR, byly nejčastějšími cíli kromě Středočeského kraje ještě kraje Ústecký a Jihočeský.

Z celkového objemu mezikrajského stěhování tvořily migrační proudy, které směřovaly nebo vycházely z Prahy 46,6 %. Rovněž migrace uvnitř hranic Prahy je intenzivní. Z celkového objemu vnitrokrajské migrace v České republice v letech 2001 – 2011 (2,0 mil. osob) připadá na Prahu 23,3 %. Stěhování je samozřejmě závislé na počtu obyvatel, kteří v daném území žijí. Přesto je intenzita vnitrokrajského stěhování v Praze nadprůměrná, neboť Praha se na celkovém počtu obyvatel ČR podílí 11,8 % (ke konci roku 2011).

Mezi 57 samosprávnými městskými částmi se v letech 2001 – 2011 přestěhovalo 329,1 tis. osob. Migrací dochází ke změnám v rozmístění obyvatel uvnitř hlavního města. Dlouhodobým trendem je úbytek trvale bydlících obyvatel v centrálních částech Prahy¹. Největší absolutní přírůstky migrací jsou v územích i počtem obyvatel velkých městských částech širšího centra, kde probíhá další významná bytová výstavba (Praha 9, 14 a 10). Dále dochází zejména v okrajových (počtem obyvatel malých) městských částech hlavního města k relativně velkým migračním přírůstkům (vzhledem k počtu obyvatel). Takovými částmi jsou například Křeslice, Dolní Měcholupy, Běchovice nebo Štěrboholy. Hustota zalidnění území, které bylo připojeno k Praze v roce 1968, se mezi roky 1971 a 2011 zvýšilo z 634 na 2 629 osob na km². U území připojeného v roce 1974 se hustota zalidnění zvýšila od roku 1980 do 2011 z 321 na 823 osob na km².

Migrace do Prahy a z Prahy je ve velké míře vázána na pracovní trh v Praze. To vyplývá z migrační aktivity obyvatel (obrat stěhování na 1 000 osob středního stavu) podle věku. Ta je nejvyšší u osob ve věku 20 – 39 let, tedy ve skupinách obyvatel, ve kterých jsou velkou měrou zastoupeny ekonomicky aktivní osoby. U Čechů ve věku 20 – 29 let je migrační saldo kladné, ve věkové skupině starších ekonomicky aktivních (30 – 39 let) je saldo stěhování záporné. Vliv na migraci mohou mít i v Praze umístěné vysoké školy, jejichž studenti se mohou, pokud naleznou v Praze uplatnění, k trvalému bydlišti v hlavním městě přihlásit. Kladné saldo stěhování mladých osob aktivních na trhu práce je přínosné jak z pohledu trhu práce, tak i z demografického hlediska, kdy dochází k rozšíření reprodukční základny a může působit proti tendenci pozvolného stárnutí populace hlavního města.

¹ Výsledky Sčítání lidu, domů a bytů v roce 2011 poprvé přináší výsledky podle „obvyklého“ bydliště. Porovnáním těchto výsledků s počtem trvale bydlících osob je možné určit části Prahy, kde se zdržují lidé, kteří nemají v Praze trvalé bydliště, avšak v hlavním městě dočasně působí (pracující a studující osoby).

TABULKOVÁ PŘÍLOHA

Tab. 1 Vnitřní stěhování * v ČR v letech 2001 – 2011

	2001	2002	2003	2004	2005	2006	2007	2008	2009	2010	2011
Počet obcí	6 258	6 254	6 249	6 249	6 248	6 248	6 249	6 249	6 249	6 250	6 251
Vnitřní stěhování celkem	178 404	197 068	187 305	191 468	213 688	225 241	255 689	250 071	233 262	240 695	231 694
v tom podle typu:											
vnitřokresní	82 760	89 735	85 003	87 328	97 422	100 183	109 541	104 713	96 395	101 181	101 072
meziokresní v kraji	33 128	36 441	35 219	36 549	40 597	43 700	47 745	47 444	45 002	47 774	47 064
mezikrajské	62 516	70 892	67 083	67 591	75 669	81 358	98 403	97 914	91 865	91 740	83 558
v tom podle pohlaví:											
muži	85 292	95 351	89 879	91 491	102 731	108 765	125 823	123 486	114 528	117 894	109 188
ženy	93 112	101 717	97 426	99 977	110 957	116 476	129 866	126 585	118 734	122 801	122 506
v tom podle věku:											
0-14 let	34 966	37 633	35 462	36 093	41 223	43 856	48 065	47 775	46 534	50 397	52 960
15-64 let	130 852	145 852	139 660	143 195	158 616	169 132	195 684	190 745	175 611	178 328	165 221
65 let a více	12 586	13 583	12 183	12 180	13 849	12 253	11 940	11 551	11 117	11 970	13 513
z toho státní občanství:											
Česko	172 426	187 200	177 020	179 746	195 755	202 268	212 933	207 328	191 662	203 588	205 465
Ukrajina	2 935	4 797	5 427	6 270	9 843	12 922	23 094	22 767	18 470	17 575	10 303
Slovensko	307	844	515	639	1 094	1 382	2 543	2 708	2 457	2 324	2 261
Rusko	421	532	461	498	770	1 008	1 926	1 582	1 635	1 669	1 514
Vietnam	1 019	1 968	1 701	1 993	2 912	3 377	6 924	7 789	10 834	8 373	6 280
Polsko	109	155	163	207	234	243	470	333	394	358	323
Německo	57	62	56	81	86	119	189	596	428	733	431
Rakousko	24	11	13	21	20	22	55	70	73	120	154
Maďarsko	9	3	1	2	5	3	11	11	13	8	9

* mezi obcemi ČR

Tab. 2 Zahraniční stěhování v ČR v letech 2001 – 2011

	2001	2002	2003	2004	2005	2006	2007	2008	2009	2010	2011
Přistěhovalí celkem	12 918	44 679	60 015	53 453	60 294	68 183	104 445	77 817	39 973	30 515	22 590
v tom podle pohlaví: muži	7 321	27 641	39 557	34 385	37 900	41 985	63 721	49 183	23 057	16 561	12 440
ženy	5 597	17 038	20 458	19 068	22 394	26 198	40 724	28 634	16 916	13 954	10 150
v tom podle věku: 0-14 let	2 297	6 416	4 506	4 200	4 297	3 784	6 537	5 944	4 813	4 750	3 087
15-64 let	10 279	37 820	55 005	48 583	55 497	63 892	96 904	71 037	34 553	25 169	18 974
65 let a více	342	443	504	670	500	507	1 004	836	607	596	529
z toho											
státní občanství: Česko	1 595	1 031	2 577	2 649	1 718	2 058	1 934	1 666	1 774	2 469	1 917
Ukrajina	2 799	10 742	15 692	16 436	23 875	30 150	39 572	18 731	8 084	3 476	1 980
Slovensko	3 078	13 326	24 385	15 788	10 107	6 781	13 931	7 592	5 609	5 086	4 368
Rusko	726	2 456	1 834	1 986	3 300	4 675	6 695	5 763	4 115	3 681	2 146
Vietnam	2 211	5 691	3 583	4 470	4 906	6 433	12 332	13 368	2 306	1 422	708
Polsko	456	1 679	1 653	1 806	1 259	949	2 329	1 223	858	723	612
Německo	470	987	1 228	1 749	1 431	797	1 932	4 308	1 975	2 002	1 338
Rakousko	131	339	339	476	384	111	201	503	386	385	326
Maďarsko	8	59	58	68	26	14	75	68	76	81	88
Vystěhovalí celkem	21 469	32 389	34 226	34 818	24 065	33 463	20 500	6 027	11 629	14 867	5 701
v tom podle pohlaví: muži	14 539	22 256	23 774	24 284	14 546	20 355	12 727	3 990	8 525	11 029	3 109
ženy	6 930	10 133	10 452	10 534	9 519	13 108	7 773	2 037	3 104	3 838	2 592
v tom podle věku: 0-14 let	1 008	1 324	1 285	1 167	1 489	2 022	1 363	472	535	758	873
15-64 let	20 274	30 750	32 721	33 407	22 328	31 160	18 881	5 301	10 715	13 683	4 617
65 let a více	187	315	220	244	248	281	256	254	379	426	211
z toho											
státní občanství: Česko	903	1 298	1 023	1 034	2 269	2 075	2 076	2 206	2 279	2 386	3 233
Ukrajina	4 637	5 778	5 441	4 933	11 392	17 157	8 670	156	33	44	91
Slovensko	8 711	14 455	18 262	21 152	1 946	629	802	585	4 167	6 424	979
Rusko	1 060	1 912	1 011	656	1 306	2 461	930	35	9	11	23
Vietnam	797	1 273	930	770	1 417	2 350	1 051	69	37	36	53
Polsko	473	1 117	1 040	1 011	140	96	96	67	1 974	2 328	228
Německo	701	1 087	950	961	99	63	201	2 034	1 802	1 638	366
Rakousko	235	377	315	330	40	16	37	363	370	429	139
Maďarsko	30	37	35	35	4	-	7	-	16	42	9

Tab. 3 Stěhování podle krajů v letech 2001 – 2011

	Hl. m. Praha	Středočeský	Jihočeský	Plzeňský	Karlovarský	Ústecký	Liberecký	Královéhradecký	Pardubický	Vysočina	Jihomoravský	Olomoucký	Zlínský	Moravskoslezský
2001														
Přistěhovalí	13 121	15 842	4 376	3 315	2 722	6 181	3 508	3 353	3 236	3 095	5 534	3 563	3 463	4 202
z toho: ze zahraničí	1 228	1 696	885	660	1 031	1 543	501	446	328	413	1 452	437	837	1 461
Vystěhovalí	19 950	10 985	4 282	3 376	3 234	6 164	4 017	4 065	3 734	3 448	6 998	3 886	3 581	6 342
z toho: do zahraničí	6 034	2 180	1 247	1 058	917	1 266	1 042	935	926	530	2 304	675	1 126	1 229
2002														
Přistěhovalí	32 033	20 656	5 272	4 848	5 119	7 908	4 729	4 625	4 329	3 829	8 296	4 218	4 216	5 522
z toho: ze zahraničí	16 032	5 478	1 671	1 767	3 394	2 626	1 453	1 498	1 098	1 040	3 315	1 104	1 534	2 669
Vystěhovalí	26 570	13 995	4 248	4 016	4 711	6 543	4 463	4 750	4 394	4 051	9 127	4 829	4 486	7 127
z toho: do zahraničí	11 655	3 882	788	1 275	1 382	1 536	1 294	1 013	1 084	585	3 313	1 054	1 569	1 959
2003														
Přistěhovalí	30 540	24 710	5 766	6 178	4 016	8 877	5 303	5 301	4 847	4 631	11 332	4 809	4 348	6 503
z toho: ze zahraničí	15 708	9 917	2 483	3 256	2 504	3 571	2 439	2 129	1 660	1 916	6 681	1 917	2 018	3 816
Vystěhovalí	23 466	15 172	4 537	4 165	3 779	6 805	4 487	5 254	5 186	4 116	8 480	4 462	4 414	7 049
z toho: do zahraničí	9 118	5 227	1 368	1 662	1 005	1 529	1 391	1 785	2 046	903	3 258	1 091	1 663	2 180
2004														
Přistěhovalí	28 763	24 630	5 795	5 584	4 240	8 607	4 448	5 312	4 629	4 344	10 687	4 287	3 972	5 834
z toho: ze zahraničí	15 232	7 976	2 425	2 708	2 774	3 659	1 570	2 254	1 446	1 624	5 753	1 276	1 617	3 139
Vystěhovalí	22 055	15 046	5 125	5 126	3 784	7 017	4 570	5 022	4 443	4 447	9 124	5 030	4 371	7 337
z toho: do zahraničí	6 315	5 792	1 994	2 832	1 096	1 600	1 610	1 541	1 314	1 234	4 016	1 522	1 694	2 258
2005														
Přistěhovalí	40 482	27 387	6 350	5 708	3 211	9 236	5 354	6 100	4 996	4 681	9 494	4 471	3 510	4 983
z toho: ze zahraničí	25 203	7 045	2 941	2 512	1 668	4 299	2 218	2 455	1 586	1 563	4 281	1 390	1 019	2 114
Vystěhovalí	28 713	12 613	4 034	3 397	3 556	7 970	3 930	4 725	3 998	3 759	8 466	4 437	3 479	6 657
z toho: do zahraničí	10 997	2 434	587	715	470	2 007	717	872	481	271	2 380	570	539	1 025
2006														
Přistěhovalí	45 061	31 295	6 440	6 522	3 476	9 615	5 780	6 787	5 525	4 893	10 217	5 201	3 528	5 201
z toho: ze zahraničí	26 528	9 889	2 803	3 176	1 786	4 597	2 468	3 155	1 837	1 951	4 835	1 827	987	2 344
Vystěhovalí	38 801	14 823	4 402	3 398	3 373	9 739	4 360	5 312	3 882	4 355	7 857	4 598	3 517	6 404
z toho: do zahraničí	19 872	3 263	869	478	365	2 748	969	994	403	651	1 324	446	431	650
2007														
Přistěhovalí	54 811	43 053	7 146	9 983	6 108	16 443	7 349	8 208	7 688	6 402	16 883	6 983	4 441	7 350
z toho: ze zahraničí	30 577	17 266	3 211	5 032	3 816	10 287	3 440	4 275	3 465	3 178	10 676	3 451	1 642	4 129
Vystěhovalí	31 827	18 549	4 564	3 893	3 779	9 502	4 931	6 175	4 614	4 863	9 509	5 559	3 690	7 448
z toho: do zahraničí	7 890	3 002	713	646	348	1 412	722	756	624	481	2 006	443	328	1 129
2008														
Přistěhovalí	47 194	39 734	6 962	11 396	4 871	12 606	6 537	6 595	7 120	5 402	12 327	4 554	3 842	6 591
z toho: ze zahraničí	26 403	11 182	2 856	5 855	3 015	6 673	2 964	2 472	2 977	2 175	5 623	1 263	1 122	3 237
Vystěhovalí	28 150	13 861	4 706	3 443	4 456	9 117	4 085	5 015	4 000	4 436	7 649	4 893	3 469	6 661
z toho: do zahraničí	548	321	777	285	535	1 534	150	112	56	121	701	210	181	496
2009														
Přistěhovalí	38 094	30 452	5 135	6 484	3 056	7 964	5 069	5 086	4 726	3 503	10 392	3 822	3 222	4 833
z toho: ze zahraničí	16 617	5 268	1 270	2 130	1 177	2 472	1 354	1 051	1 054	656	3 837	725	617	1 745
Vystěhovalí	24 402	16 107	4 380	4 801	4 098	8 386	4 260	5 554	4 223	4 275	7 394	4 347	3 559	7 708
z toho: do zahraničí	451	2 111	688	1 068	297	983	385	1 161	270	264	1 322	249	514	1 866
2010														
Přistěhovalí	33 461	30 091	4 916	4 828	2 971	7 599	4 396	5 051	4 473	3 406	9 503	4 000	3 102	4 458
z toho: ze zahraničí	12 544	4 405	919	1 418	1 007	2 167	820	764	708	411	2 909	572	512	1 359
Vystěhovalí	27 855	15 418	4 370	5 072	3 379	8 115	4 350	5 118	4 039	4 081	8 031	4 534	3 828	8 417
z toho: do zahraničí	2 969	2 133	806	672	369	909	643	924	395	289	1 377	421	592	2 368
2011														
Přistěhovalí	28 291	25 746	4 244	4 279	2 402	6 605	3 946	4 070	3 927	3 197	8 658	3 857	2 869	4 057
z toho: ze zahraničí	9 309	2 591	585	774	756	1 682	620	521	530	348	2 743	492	425	1 214
Vystěhovalí	22 540	13 297	3 882	3 504	2 975	6 831	3 692	4 458	3 723	3 549	6 910	4 001	3 325	6 572
z toho: do zahraničí	725	456	327	254	212	497	183	279	210	133	1 163	288	236	738

Tab. 4 Mezikrajské stěhování v letech 2001 – 2011

kam	odkud													
	Hl. m. Praha	Středočeský	Jihočeský	Plzeňský	Karlovarský	Ústecký	Liberecký	Královéhradecký	Pardubický	Vysočina	Jihomoravský	Olomoucký	Zlínský	Moravskoslezský
2001														
Hl. m. Praha	-	4 223	930	546	513	1 096	656	647	506	519	688	432	332	805
Středočeský	8 821	-	537	416	262	1 017	665	499	331	350	349	223	159	517
Jihočeský	860	611	-	301	130	285	80	115	85	421	210	121	70	202
Plzeňský	476	425	311	-	516	347	68	58	51	69	120	53	33	128
Karlovarský	261	180	77	322	-	330	54	60	45	22	116	49	39	136
Ústecký	1 115	1 021	208	251	426	-	637	182	121	93	230	90	61	203
Liberecký	485	631	69	58	72	763	-	367	144	70	113	68	40	127
Královéhradecký	444	467	53	59	58	230	393	-	650	92	123	121	50	167
Pardubický	275	376	80	58	43	159	126	728	-	269	334	204	69	187
Vysočina	359	306	354	47	39	116	62	74	209	-	812	100	59	145
Jihomoravský	242	169	206	84	99	229	80	130	265	762	-	542	612	662
Olomoucký	197	119	85	52	40	106	47	95	210	85	532	-	482	1 076
Zlínský	163	112	34	35	50	72	37	70	71	58	685	481	-	758
Moravskoslezský	218	165	91	89	69	148	70	105	120	108	382	727	449	-
2002														
Hl. m. Praha	-	5 337	1 184	949	920	1 439	754	905	692	668	1 112	589	474	978
Středočeský	9 330	-	571	428	342	986	609	573	453	404	542	265	195	480
Jihočeský	905	572	-	286	172	284	114	74	105	477	280	96	54	182
Plzeňský	561	404	333	-	714	353	70	87	72	65	187	71	37	127
Karlovarský	199	205	109	318	-	325	69	49	61	35	165	47	38	105
Ústecký	1 155	1 156	255	258	566	-	721	238	115	134	247	144	76	217
Liberecký	548	778	78	64	100	698	-	442	111	58	129	78	40	152
Královéhradecký	561	471	57	41	81	172	372	-	754	114	189	121	57	137
Pardubický	406	326	77	51	71	133	126	858	-	289	364	264	84	182
Vysočina	422	286	335	38	42	106	46	97	266	-	834	91	78	148
Jihomoravský	312	213	229	136	124	186	100	162	307	956	-	749	763	744
Olomoucký	183	112	75	47	52	86	56	106	198	109	506	-	508	1 076
Zlínský	144	76	62	48	48	93	40	64	75	64	746	582	-	640
Moravskoslezský	189	177	95	77	97	146	92	82	101	93	513	678	513	-
2003														
Hl. m. Praha	-	5 213	954	673	694	1 567	699	761	695	632	1 114	468	436	926
Středočeský	9 150	-	585	433	311	984	592	571	397	401	422	232	181	534
Jihočeský	782	506	-	306	151	300	84	110	88	382	223	104	88	159
Plzeňský	545	484	312	-	542	357	66	97	52	73	153	64	38	139
Karlovarský	170	169	66	333	-	340	50	46	38	36	111	27	31	95
Ústecký	1 146	1 307	197	274	533	-	757	172	148	147	200	106	100	219
Liberecký	500	556	82	86	95	693	-	362	94	61	103	49	56	127
Královéhradecký	485	491	100	71	76	223	398	-	730	108	114	118	63	195
Pardubický	379	310	116	50	62	191	128	872	-	225	360	269	64	161
Vysočina	377	301	335	56	55	116	72	100	208	-	794	85	62	154
Jihomoravský	303	208	214	95	102	191	113	145	334	892	-	645	722	687
Olomoucký	162	132	68	42	38	83	52	82	196	88	577	-	450	922
Zlínský	145	104	50	24	41	75	25	51	51	70	665	478	-	551
Moravskoslezský	204	164	90	60	74	156	60	100	109	98	386	726	460	-
2004														
Hl. m. Praha	-	4 630	894	578	611	1 543	651	668	579	603	931	529	421	893
Středočeský	10 350	-	602	436	295	1 117	662	656	422	441	436	358	264	615
Jihočeský	820	548	-	291	149	288	79	77	110	398	281	100	65	164
Plzeňský	522	383	304	-	646	331	75	82	72	77	177	47	34	126
Karlovarský	205	199	76	305	-	309	51	53	32	29	66	32	22	87
Ústecký	1 181	1 151	203	228	454	-	628	206	156	107	217	116	57	244
Liberecký	481	607	79	53	93	706	-	370	92	70	85	63	59	120
Královéhradecký	506	383	95	66	64	251	383	-	721	95	151	122	53	168
Pardubický	408	354	75	77	58	215	106	855	-	244	377	206	63	145
Vysočina	383	307	366	33	42	127	53	107	225	-	756	93	81	147
Jihomoravský	340	281	213	105	122	214	104	159	368	830	-	682	702	814
Olomoucký	169	128	83	45	42	103	50	100	167	141	626	-	429	928
Zlínský	148	107	47	27	21	57	38	43	58	79	629	473	-	628
Moravskoslezský	227	176	94	50	91	156	80	105	127	99	376	687	427	-

Tab. 4 Mezikrajské stěhování v letech 2001 – 2011

pokračování

kam	odkud													
	Hl. m. Praha	Středočeský	Jihočeský	Plzeňský	Karlovarský	Ústecký	Liberecký	Královéhradecký	Pardubický	Vysočina	Jihomoravský	Olomoucký	Zlínský	Moravskoslezský
2005														
Hl. m. Praha	-	5 037	1 002	705	633	1 578	636	793	745	663	1 332	669	436	1 050
Středočeský	12 222	-	692	567	495	1 463	781	739	583	565	698	394	278	865
Jihočeský	766	570	-	319	141	300	70	107	80	403	237	98	89	229
Plzeňský	668	449	321	-	623	390	63	75	52	84	217	71	53	130
Karlovarský	229	224	70	294	-	311	52	48	30	57	92	31	34	71
Ústecký	984	1 177	211	296	555	-	626	170	149	101	251	98	67	252
Liberecký	505	619	101	78	111	750	-	415	98	52	130	75	59	143
Královéhradecký	562	616	120	58	60	252	500	-	792	112	170	160	63	180
Pardubický	426	381	108	57	46	151	121	902	-	305	365	233	86	229
Vysočina	387	353	421	60	95	163	51	112	251	-	895	87	83	160
Jihomoravský	378	281	202	104	147	287	137	181	355	889	-	709	779	764
Olomoucký	198	145	65	48	50	110	57	110	227	110	540	-	465	956
Zlínský	123	103	41	22	51	59	40	70	60	78	715	526	-	603
Moravskoslezský	268	224	93	74	79	149	79	131	95	69	444	716	448	-
2006														
Hl. m. Praha	-	6 199	1 070	762	657	2 521	803	944	668	769	1 581	765	516	1 278
Středočeský	13 261	-	678	605	500	1 476	742	749	588	570	696	450	247	844
Jihočeský	875	529	-	359	161	320	109	110	82	423	254	104	94	217
Plzeňský	494	624	342	-	648	379	83	104	63	95	223	71	57	163
Karlovarský	200	217	89	395	-	358	73	46	23	48	105	37	20	79
Ústecký	1 065	1 142	238	287	479	-	652	239	141	111	269	148	65	182
Liberecký	558	664	91	74	96	739	-	512	126	72	166	70	38	106
Královéhradecký	634	629	111	48	70	246	417	-	784	128	188	134	59	184
Pardubický	391	453	110	51	65	176	134	1 029	-	322	414	276	82	185
Vysočina	418	373	346	61	40	118	61	95	226	-	857	101	77	169
Jihomoravský	420	303	231	139	123	245	132	195	353	912	-	736	795	798
Olomoucký	198	149	74	46	52	138	78	119	279	105	666	-	539	931
Zlínský	136	114	58	31	40	111	34	63	61	66	684	525	-	618
Moravskoslezský	279	164	95	62	77	164	73	113	85	83	430	735	497	-
2007														
Hl. m. Praha	-	8 916	1 211	1 006	814	2 699	1 085	1 418	801	982	1 960	1 178	585	1 579
Středočeský	16 238	-	768	621	510	1 765	916	1 020	659	651	803	516	351	969
Jihočeský	946	678	-	347	142	341	118	117	106	463	280	116	100	181
Plzeňský	933	994	402	-	770	519	196	169	69	157	349	133	68	192
Karlovarský	418	270	70	388	-	548	111	75	33	41	149	51	43	95
Ústecký	1 635	1 343	199	260	562	-	737	276	140	183	317	192	81	231
Liberecký	701	848	126	80	133	829	-	497	142	81	175	109	52	136
Královéhradecký	676	578	109	82	59	241	507	-	935	141	231	172	44	158
Pardubický	469	566	130	72	87	225	125	1 188	-	335	443	317	63	203
Vysočina	462	411	415	60	67	137	79	148	260	-	868	84	79	154
Jihomoravský	596	411	224	142	125	328	140	223	411	1 084	-	804	857	862
Olomoucký	283	167	78	55	50	143	61	141	251	94	669	-	599	941
Zlínský	190	121	53	49	30	92	48	60	87	80	746	625	-	618
Moravskoslezský	390	244	66	85	82	223	86	87	96	90	513	819	440	-
2008														
Hl. m. Praha	-	6 945	1 123	864	1 059	2 367	1 001	1 159	769	887	1 690	902	650	1 375
Středočeský	18 866	-	842	702	563	1 712	886	1 031	730	621	799	536	318	946
Jihočeský	1 033	741	-	331	183	363	112	107	137	454	263	118	67	197
Plzeňský	1 427	962	462	-	847	572	174	161	114	157	317	117	55	176
Karlovarský	360	278	73	379	-	346	58	62	24	41	93	43	30	69
Ústecký	1 790	1 240	212	251	557	-	682	207	126	154	252	158	74	230
Liberecký	707	763	92	83	107	783	-	429	135	72	129	115	49	109
Královéhradecký	738	700	97	80	74	317	523	-	835	194	171	157	50	187
Pardubický	563	477	125	83	87	212	119	1 140	-	356	406	277	79	219
Vysočina	529	427	363	59	60	145	63	111	238	-	908	128	69	127
Jihomoravský	668	459	280	152	221	282	148	254	450	1 119	-	871	915	885
Olomoucký	244	151	94	64	46	157	46	91	235	100	566	-	511	986
Zlínský	160	145	43	33	34	99	56	56	52	66	754	563	-	659
Moravskoslezský	517	252	123	77	83	228	67	95	99	94	600	698	421	-

Tab. 4 Mezikrajské stěhování v letech 2001 – 2011

dokončení

kam	odkud													
	Hl. m. Praha	Středočeský	Jihočeský	Plzeňský	Karlovarský	Ústecký	Liberecký	Královéhradecký	Pardubický	Vysočina	Jihomoravský	Olomoucký	Zlínský	Moravskoslezský
2009														
Hl. m. Praha	-	7 565	1 112	1 201	1 078	2 415	954	1 129	836	884	1 498	749	572	1 484
Středočeský	16 295	-	735	754	533	1 685	928	769	680	625	661	420	310	789
Jihočeský	1 042	707	-	327	170	331	118	112	96	390	221	99	75	177
Plzeňský	957	784	380	-	846	475	103	85	105	132	174	73	60	180
Karlovarský	322	211	120	418	-	376	91	45	39	30	102	36	20	69
Ústecký	1 341	1 231	192	318	534	-	680	223	129	164	198	126	106	250
Liberecký	734	804	72	95	103	803	-	440	129	107	142	97	51	138
Královéhradecký	786	646	102	87	75	275	496	-	867	127	205	141	52	176
Pardubický	498	545	107	73	52	201	119	958	-	299	359	199	87	175
Vysočina	442	387	343	79	50	123	68	83	228	-	788	81	59	116
Jihomoravský	728	539	292	191	199	266	141	222	437	969	-	874	827	870
Olomoucký	209	166	90	66	46	142	56	109	256	109	560	-	432	856
Zlínský	221	126	39	30	22	94	51	83	60	73	707	537	-	562
Moravskoslezský	376	285	108	94	93	217	70	135	91	102	457	666	394	-
2010														
Hl. m. Praha	-	7 451	1 169	1 376	844	2 398	961	1 040	663	738	1 472	740	597	1 468
Středočeský	16 967	-	716	849	441	1 636	875	783	646	509	756	351	340	817
Jihočeský	1 016	672	-	393	143	339	112	107	101	494	261	83	69	207
Plzeňský	664	539	336	-	630	447	119	87	76	91	161	92	34	134
Karlovarský	377	226	67	467	-	391	55	66	49	48	85	33	28	72
Ústecký	1 459	1 151	240	359	381	-	662	174	149	137	247	140	77	256
Liberecký	780	698	83	80	112	757	-	438	128	90	143	71	48	148
Královéhradecký	952	765	90	157	63	250	449	-	822	151	234	134	66	154
Pardubický	545	499	75	117	51	182	118	935	-	294	398	276	95	180
Vysočina	462	350	351	51	45	129	40	124	207	-	942	92	66	136
Jihomoravský	797	419	237	352	138	268	141	206	440	1 001	-	797	826	972
Olomoucký	253	160	75	70	46	145	65	115	218	89	731	-	539	922
Zlínský	205	114	37	30	33	73	61	41	56	66	737	554	-	583
Moravskoslezský	409	241	88	99	83	191	49	78	89	84	487	750	451	-
2011														
Hl. m. Praha	-	7 160	1 066	981	734	1 905	827	1 044	658	670	1 336	625	567	1 409
Středočeský	15 156	-	758	669	395	1 475	792	811	635	524	546	339	294	761
Jihočeský	973	650	-	296	136	310	112	117	96	387	207	104	80	191
Plzeňský	709	618	384	-	594	438	86	95	76	73	200	70	38	124
Karlovarský	337	222	77	349	-	316	44	38	43	30	65	17	27	81
Ústecký	1 146	1 101	205	289	422	-	701	228	140	97	186	96	88	224
Liberecký	718	660	83	65	56	790	-	444	106	67	120	62	36	119
Královéhradecký	628	547	88	77	77	236	475	-	799	102	153	134	53	180
Pardubický	450	464	72	87	46	173	130	847	-	262	355	278	75	158
Vysočina	429	394	360	86	47	110	62	100	178	-	839	95	38	111
Jihomoravský	518	436	248	161	126	228	126	208	415	986	-	709	814	940
Olomoucký	239	184	66	54	35	105	56	102	219	79	671	-	609	946
Zlínský	174	133	53	34	24	64	32	61	53	59	639	528	-	590
Moravskoslezský	338	272	95	102	71	184	66	84	95	80	430	656	370	-

Tab. 5 Hustota zalidnění v Praze podle územního růstu v letech 1961 – 2011

	Sčítání lidu, domů a bytů (SLDB) 1961	SLDB 1970	SLDB 1980	SLDB 2001	SLDB 2011 ¹⁾	k 31.12.2011 ²⁾
Rozloha (km²) ³⁾						
Praha před rozšířením v roce 1960	169,7	169,7	169,7	169,7	169,7	169,7
Praha před rozšířením v roce 1968	x	189,0	189,0	189,0	188,3	188,3
Praha před rozšířením v roce 1974	x	x	296,1	296,1	296,0	296,0
Katastry připojené v roce 1960	18,6	18,6	18,6	18,6	18,6	18,6
Katastry připojené v roce 1968	x	107,8	107,8	107,8	107,7	107,7
Katastry připojené v roce 1974	x	x	199,9	199,9	200,1	200,1
Praha celkem	189,0	296,1	496,0	496,0	496,1	496,1
Počet obyvatel						
Praha před rozšířením v roce 1960	995 406	999 045	959 276	769 081	772 706	773 773
Praha před rozšířením v roce 1968	x	1 010 852	978 858	789 889	792 849	793 874
Praha před rozšířením v roce 1974	x	x	1 107 175	1 042 867	1 073 917	1 077 062
Katastry připojené v roce 1960	9 498	11 807	19 582	20 808	20 143	20 101
Katastry připojené v roce 1968	x	68 387	139 157	252 978	281 068	283 188
Katastry připojené v roce 1974	x	x	64 167	126 239	162 045	164 602
Praha celkem	1 004 904	1 079 239	1 182 182	1 169 106	1 235 962	1 241 664
Hustota zalidnění (obyvatel na 1 km²)						
Praha před rozšířením v roce 1960	5865,9	5887,3	5653,0	4532,2	4553,4	4559,7
Praha před rozšířením v roce 1968	x	5353,3	5198,1	4194,6	4210,6	4216,0
Praha před rozšířením v roce 1974	x	x	3738,6	3521,5	3628,1	3638,7
Katastry připojené v roce 1960	510,2	634,3	1051,9	1117,8	1083,0	1080,7
Katastry připojené v roce 1968	x	634,2	1290,4	2345,9	2609,7	2629,4
Katastry připojené v roce 1974	x	x	321,0	631,5	809,8	822,6
Praha celkem	5336,5	3644,3	2383,4	2357,1	2491,4	2502,9

¹⁾ zpřesněné předběžné výsledky podle trvalého bydliště

²⁾ zohledněny údaje SLDB 2011 podle trvalého bydliště

³⁾ rozdíl v rozloze po roce 1980 vyplývají z jiného způsobu měření plochy

Tab. 6 Vývoj migrace v Praze v letech 1954 – 2011

Rok	Přistěhovalí						Vystěhovalí					
	celkem	z toho:	v tom osoby ve věku ¹⁾ :				celkem	z toho:	v tom osoby ve věku ¹⁾ :			
		muži	0 - 14 let	15 - 64 let	65 let a více	nezjištěno		muži	0 - 14 let	15 - 64 let	65 let a více	nezjištěno
1954	17 546	9 568	3 804	13 178	562	2	19 559	10 925	4 072	14 504	954	29
1955	17 151	9 015	3 866	12 707	577	1	16 428	8 817	3 667	12 016	730	15
1956	17 614	8 928	3 865	13 018	731	-	13 644	7 010	3 073	9 728	832	11
1957	17 795	8 829	3 703	12 895	1 189	8	11 805	6 002	2 592	8 382	814	17
1958	15 550	7 686	3 302	11 269	971	8	11 660	5 891	2 680	8 166	799	15
1959	14 598	7 206	3 020	10 585	984	9	10 305	5 235	2 207	7 374	723	1
1960	14 116	6 815	2 724	10 447	933	12	9 524	4 780	1 932	6 894	697	1
1961	13 847	6 732	2 715	10 168	962	2	9 707	4 795	1 961	6 945	800	1
1962	12 679	6 323	2 341	9 450	887	1	8 896	4 464	1 559	6 549	787	1
1963	14 635	7 137	2 657	11 023	955	-	8 918	4 440	1 582	6 620	716	-
1964	15 830	7 758	2 903	11 723	1 202	2	9 701	4 726	1 704	7 059	938	-
1965	14 109	6 840	2 341	10 827	941	-	8 916	4 448	1 455	6 667	794	-
1966	15 836	7 693	2 830	11 997	1 009	-	9 227	4 623	1 486	6 968	773	-
1967	15 310	7 450	2 569	11 683	1 058	-	9 055	4 589	1 387	6 905	763	-
1968	13 795	6 604	1 222	11 612	961	-	9 635	4 906	1 251	7 459	925	-
1969	13 769	6 627	1 377	11 438	954	-	9 545	4 993	1 203	7 476	866	-
1970	15 622	7 367	2 076	12 434	1 112	-	10 783	5 423	1 474	8 292	1 017	-
1971	16 488	7 857	2 228	13 122	1 138	-	11 053	5 341	1 445	8 634	974	-
1972	15 141	7 305	1 639	12 507	995	-	10 516	5 340	1 293	8 264	959	-
1973	16 857	8 607	1 895	13 996	966	-	12 256	6 371	1 684	9 574	998	-
1974	16 072	7 910	2 211	12 933	884	44	12 609	6 508	1 775	9 737	1 038	59
1975	17 594	8 553	3 074	13 640	843	37	11 985	5 899	2 025	8 896	1 014	50
1976	16 042	7 607	2 327	12 747	908	60	12 606	6 248	2 186	9 231	1 146	43
1977	15 841	7 569	2 375	12 527	910	29	11 007	5 450	1 969	8 073	918	47
1978	15 612	7 371	2 139	12 572	855	46	11 492	5 584	1 969	8 377	1 088	58
1979	16 390	7 761	2 268	13 208	879	35	12 134	5 833	2 241	8 554	1 281	58
1980	14 250	6 630	1 709	11 553	950	38	12 434	5 968	2 353	8 708	1 319	54
1981	15 469	7 225	2 641	11 991	800	37	11 421	5 398	2 314	7 914	1 141	52
1982	18 038	8 508	3 506	13 623	868	41	11 194	5 304	2 300	7 824	1 031	39
1983	15 890	7 474	2 899	12 207	766	18	10 554	5 004	2 250	7 344	911	49
1984	17 862	8 362	3 728	13 296	806	32	10 489	4 888	2 214	7 309	924	42
1985	17 962	8 427	3 445	13 685	802	30	9 895	4 663	2 096	6 924	837	38
1986	21 783	10 255	5 132	15 651	902	-	10 432	4 797	2 005	6 730	1 037	-
1987	19 262	9 020	4 285	13 983	885	-	9 894	4 509	2 015	6 348	982	-
1988	18 213	8 473	3 653	13 534	922	-	9 988	4 690	1 996	6 573	894	-
1989	17 470	8 265	3 427	13 105	858	-	10 219	4 848	2 044	6 671	890	-
1990	17 905	8 776	3 104	13 276	818	-	13 781	6 880	2 168	8 135	1 008	-
1991	17 504	8 665	2 669	11 849	688	-	13 093	6 567	2 137	7 732	885	-
1992	15 421	7 421	2 289	10 230	658	-	11 608	5 496	2 211	7 927	1 269	-
1993	15 478	7 338	2 161	9 669	704	-	12 198	5 777	2 385	7 629	1 261	-
1994	12 777	6 067	1 606	8 106	569	-	10 664	5 060	2 177	7 197	1 257	-
1995	12 486	6 032	1 628	7 416	571	-	11 492	5 372	2 576	7 617	1 221	-
1996	11 781	5 675	1 369	7 052	529	-	11 010	5 206	2 330	7 317	1 292	-
1997	12 403	6 000	1 230	6 869	509	-	11 785	5 561	2 410	8 026	1 253	-
1998	10 845	5 241	1 201	6 961	497	-	13 351	6 460	2 643	9 275	1 314	-
1999	11 285	5 492	1 337	7 564	463	-	13 141	6 230	2 585	9 032	1 412	-
2000	11 120	5 422	1 205	7 580	412	-	12 877	6 267	2 493	9 003	1 303	-
2001	13 121	6 719	1 549	11 121	451	-	19 950	10 855	2 909	15 794	1 247	-
2002	32 033	18 314	3 795	27 727	511	-	26 570	14 812	3 452	21 832	1 286	-
2003	30 540	17 840	2 893	27 240	407	-	23 466	13 116	2 971	19 296	1 199	-
2004	28 763	16 125	2 620	25 744	399	-	22 055	12 051	3 054	17 797	1 204	-
2005	40 482	22 910	3 396	36 649	437	-	28 713	15 546	3 923	23 415	1 375	-
2006	45 061	25 154	3 390	41 161	510	-	38 801	21 487	4 804	32 681	1 316	-
2007	54 811	30 775	4 773	49 547	491	-	31 827	16 882	4 911	25 568	1 348	-
2008	47 194	26 451	4 769	41 951	474	-	28 150	14 676	4 721	21 779	1 650	-
2009	38 094	20 197	4 597	33 041	456	-	24 402	12 517	4 352	18 445	1 605	-
2010	33 461	16 976	4 783	28 203	475	-	27 855	14 806	4 758	21 400	1 697	-
2011	28 291	14 065	4 263	23 547	481	-	22 540	11 025	4 704	15 936	1 900	-

¹⁾ stěhování v letech 1986-2000 podle věku nezahrnuje přistěhovalé ze zahraničí a vystěhovalé do zahraničí

Tab. 7 Přistěhovalí do Prahy v letech 2001 – 2011

	2001	2002	2003	2004	2005	2006	2007	2008	2009	2010	2011
Přistěhovalí celkem	13 121	32 033	30 540	28 763	40 482	45 061	54 811	47 194	38 094	33 461	28 291
v tom: občané ČR	10 091	10 878	10 206	10 619	11 246	12 338	12 996	13 156	12 127	13 372	13 288
z toho:											
ze zahraničí	429	332	689	715	91	138	91	120	122	207	294
muži	4 797	5 166	4 726	4 874	5 167	5 566	5 948	6 126	5 504	6 065	5 922
v tom ve věku:											
0 - 14	1 356	1 464	1 362	1 457	1 576	1 848	1 890	2 018	2 188	2 497	2 702
15 - 19	413	431	407	410	351	434	397	369	327	407	406
20 - 29	4 483	4 647	4 254	4 286	4 537	4 575	4 736	4 716	3 847	3 980	3 748
30 - 39	1 835	2 164	2 079	2 337	2 773	3 273	3 703	3 881	3 695	4 202	3 970
40 - 49	779	867	819	839	824	922	991	915	890	1 004	1 111
50 - 59	560	634	638	608	569	589	575	599	554	556	588
60 - 64	165	153	183	216	175	192	241	202	194	256	266
65 - 69	122	135	121	114	107	113	120	113	145	150	190
70 a více	378	383	343	352	334	392	343	343	287	320	307
cizinci	3 030	21 155	20 334	18 144	29 236	32 723	41 815	34 038	25 967	20 089	15 003
z toho:											
ze zahraničí	799	15 700	15 019	14 517	25 112	26 390	30 486	26 283	16 495	12 337	9 015
muži	1 922	13 148	13 114	11 251	17 743	19 588	24 827	20 325	14 693	10 911	8 143
v tom ve věku:											
0 - 14	193	2 331	1 531	1 163	1 820	1 542	2 883	2 751	2 409	2 286	1 561
15 - 19	142	1 213	1 377	932	1 684	2 114	2 806	2 630	2 177	1 861	1 351
20 - 29	1 045	7 374	8 100	7 119	11 348	13 137	16 161	13 485	10 442	7 458	5 649
30 - 39	896	5 141	4 716	4 509	7 579	8 294	10 458	8 034	5 818	4 411	3 472
40 - 49	532	3 428	3 225	3 006	4 732	5 437	6 606	4 702	3 448	2 608	1 948
50 - 59	155	1 360	1 160	1 174	1 757	1 889	2 354	1 964	1 321	1 095	765
60 - 64	28	169	132	133	172	145	269	252	161	203	133
65 - 69	20	84	46	71	63	88	163	114	91	73	61
70 a více	19	55	47	37	81	77	115	106	100	94	63
z toho podle státního občanství:											
Ukrajina	1 359	7 036	6 754	6 421	14 051	16 500	17 544	11 921	8 249	5 916	3 834
Slovensko	329	5 153	5 201	4 378	2 645	1 107	3 799	2 170	1 844	1 698	1 653
Rusko	270	1 707	1 284	1 070	2 598	3 350	4 540	4 254	3 178	3 226	2 002
Vietnam	305	1 363	1 001	754	1 229	1 907	3 029	3 100	2 075	1 290	979
Polsko	35	284	242	314	286	89	328	195	180	161	187
Německo	33	358	329	403	284	132	341	369	320	210	181
Rakousko	12	140	110	135	55	19	71	41	34	58	21
Maďarsko	1	30	33	35	19	11	50	33	49	58	55

Tab. 8 Přistěhovalí do Prahy z krajů ČR v letech 2001 – 2011

	2001	2002	2003	2004	2005	2006	2007	2008	2009	2010	2011
Přistěhovalí z ostatních krajů celkem	11 893	16 001	14 832	13 531	15 279	18 533	24 234	20 791	21 477	20 917	18 982
v tom											
z kraje: Středočeský	4 223	5 337	5 213	4 630	5 037	6 199	8 916	6 945	7 565	7 451	7 160
% přistěhovalých do Prahy z tohoto kraje	35,5	33,4	35,1	34,2	33,0	33,4	36,8	33,4	35,2	35,6	37,7
% přistěhovalých do Prahy ze všech vystěhovalých do ČR	48,0	52,8	52,4	50,0	49,5	53,6	57,3	51,3	54,1	56,1	55,8
vystěhovalí do Prahy na 1000 obyvatel v kraji	3,8	4,7	4,6	4,1	4,4	5,3	7,5	5,7	6,1	5,9	5,6
Jihočeský	930	1 184	954	894	1 002	1 070	1 211	1 123	1 112	1 169	1 066
% přistěhovalých do Prahy z tohoto kraje	7,8	7,4	6,4	6,6	6,6	5,8	5,0	5,4	5,2	5,6	5,6
% přistěhovalých do Prahy ze všech vystěhovalých do ČR	30,6	34,2	30,1	28,6	29,1	30,3	31,4	28,6	30,1	32,8	30,0
vystěhovalí do Prahy na 1000 obyvatel v kraji	1,5	1,9	1,5	1,4	1,6	1,7	1,9	1,8	1,7	1,8	1,7
Píseňský	546	949	673	578	705	762	1 006	864	1 201	1 376	981
% přistěhovalých do Prahy z tohoto kraje	4,6	5,9	4,5	4,3	4,6	4,1	4,2	4,2	5,6	6,6	5,2
% přistěhovalých do Prahy ze všech vystěhovalých do ČR	23,6	34,6	26,9	25,2	26,3	26,1	31,0	27,4	32,2	31,3	30,2
vystěhovalí do Prahy na 1000 obyvatel v kraji	1,0	1,7	1,2	1,1	1,3	1,4	1,8	1,5	2,1	2,4	1,7
Karlovarský	513	920	694	611	633	657	814	1 059	1 078	844	734
% přistěhovalých do Prahy z tohoto kraje	4,3	5,7	4,7	4,5	4,1	3,5	3,4	5,1	5,0	4,0	3,9
% přistěhovalých do Prahy ze všech vystěhovalých do ČR	22,1	27,6	25,0	22,7	20,5	21,8	23,7	27,0	28,4	28,0	26,6
vystěhovalí do Prahy na 1000 obyvatel v kraji	1,7	3,0	2,3	2,0	2,1	2,2	2,7	3,4	3,5	2,7	2,4
Ústecký	1 096	1 439	1 567	1 543	1 578	2 521	2 699	2 367	2 415	2 398	1 905
% přistěhovalých do Prahy z tohoto kraje	9,2	9,0	10,6	11,4	10,3	13,6	11,1	11,4	11,2	11,5	10,0
% přistěhovalých do Prahy ze všech vystěhovalých do ČR	22,4	28,7	29,7	28,5	26,5	36,1	33,4	31,2	32,6	33,3	30,1
vystěhovalí do Prahy na 1000 obyvatel v kraji	1,3	1,8	1,9	1,9	1,9	3,1	3,3	2,8	2,9	2,9	2,3
Liberecký	656	754	699	651	636	803	1 085	1 001	954	961	827
% přistěhovalých do Prahy z tohoto kraje	5,5	4,7	4,7	4,8	4,2	4,3	4,5	4,8	4,4	4,6	4,4
% přistěhovalých do Prahy ze všech vystěhovalých do ČR	22,1	23,8	22,6	22,0	19,8	23,7	25,8	25,4	24,6	25,9	23,6
vystěhovalí do Prahy na 1000 obyvatel v kraji	1,5	1,8	1,6	1,5	1,5	1,9	2,5	2,3	2,2	2,2	1,9
Královéhradecký	647	905	761	668	793	944	1 418	1 159	1 129	1 040	1 044
% přistěhovalých do Prahy z tohoto kraje	5,4	5,7	5,1	4,9	5,2	5,1	5,9	5,6	5,3	5,0	5,5
% přistěhovalých do Prahy ze všech vystěhovalých do ČR	20,7	24,2	21,9	19,2	20,6	21,9	26,2	23,6	25,7	24,8	25,0
vystěhovalí do Prahy na 1000 obyvatel v kraji	1,2	1,6	1,4	1,2	1,4	1,7	2,6	2,1	2,0	1,9	1,9
Pardubický	506	692	695	579	745	668	801	769	836	663	658
% přistěhovalých do Prahy z tohoto kraje	4,3	4,3	4,7	4,3	4,9	3,6	3,3	3,7	3,9	3,2	3,5
% přistěhovalých do Prahy ze všech vystěhovalých do ČR	18,0	20,9	22,1	18,5	21,2	19,2	20,1	19,5	21,1	18,2	18,7
vystěhovalí do Prahy na 1000 obyvatel v kraji	1,0	1,4	1,4	1,1	1,5	1,3	1,6	1,5	1,6	1,3	1,3

Tab. 8 Přistěhovalí do Prahy z krajů ČR v letech 2001 – 2011

dokončení

	2001	2002	2003	2004	2005	2006	2007	2008	2009	2010	2011
Vysočina	519	668	632	603	663	769	982	887	884	738	670
% přistěhovalých do Prahy z tohoto kraje	4,4	4,2	4,3	4,5	4,3	4,1	4,1	4,3	4,1	3,5	3,5
% přistěhovalých do Prahy ze všech vystěhovalých do ČR	17,8	19,3	19,7	18,8	19,0	20,8	22,4	20,6	22,0	19,5	19,6
vystěhovalí do Prahy na 1000 obyvatel v kraji	1,0	1,3	1,2	1,2	1,3	1,5	1,9	1,7	1,7	1,4	1,3
Jihomoravský	688	1 112	1 114	931	1 332	1 581	1 960	1 690	1 498	1 472	1 336
% přistěhovalých do Prahy z tohoto kraje	5,8	6,9	7,5	6,9	8,7	8,5	8,1	8,1	7,0	7,0	7,0
% přistěhovalých do Prahy ze všech vystěhovalých do ČR	14,7	19,1	21,3	18,2	21,9	24,2	26,1	24,3	24,7	22,1	23,2
vystěhovalí do Prahy na 1000 obyvatel v kraji	0,6	1,0	1,0	0,8	1,2	1,4	1,7	1,5	1,3	1,3	1,1
Olomoucký	432	589	468	529	669	765	1 178	902	749	740	625
% přistěhovalých do Prahy z tohoto kraje	3,6	3,7	3,2	3,9	4,4	4,1	4,9	4,3	3,5	3,5	3,3
% přistěhovalých do Prahy ze všech vystěhovalých do ČR	13,5	15,6	13,9	15,1	17,3	18,4	23,0	19,3	18,3	18,0	16,8
vystěhovalí do Prahy na 1000 obyvatel v kraji	0,7	0,9	0,7	0,8	1,0	1,2	1,8	1,4	1,2	1,2	1,0
Zlínský	332	474	436	421	436	516	585	650	572	597	567
% přistěhovalých do Prahy z tohoto kraje	2,8	3,0	2,9	3,1	2,9	2,8	2,4	3,1	2,7	2,9	3,0
% přistěhovalých do Prahy ze všech vystěhovalých do ČR	13,5	16,2	15,8	15,7	14,8	16,7	17,4	19,8	18,8	18,4	18,4
vystěhovalí do Prahy na 1000 obyvatel v kraji	0,6	0,8	0,7	0,7	0,7	0,9	1,0	1,1	1,0	1,0	1,0
Moravskoslezský	805	978	926	893	1 050	1 278	1 579	1 375	1 484	1 468	1 409
% přistěhovalých do Prahy z tohoto kraje	6,8	6,1	6,2	6,6	6,9	6,9	6,5	6,6	6,9	7,0	7,4
% přistěhovalých do Prahy ze všech vystěhovalých do ČR	15,7	18,9	19,0	17,6	18,6	22,2	25,0	22,3	25,4	24,3	24,2
vystěhovalí do Prahy na 1000 obyvatel v kraji	0,6	0,8	0,7	0,7	0,8	1,0	1,3	1,1	1,2	1,2	1,1

Tab. 9 Přistěhovalí do Prahy z okresů ČR* v letech 2001 – 2011

Kraj, okres	2001	2002	2003	2004	2005	2006	2007	2008	2009	2010	2011
Středočeský kraj											
Benešov	360	360	314	342	295	330	428	370	341	345	310
Beroun	186	246	302	215	269	297	331	346	358	312	298
Kladno	468	586	602	591	578	578	932	640	639	658	620
Kolín	308	380	366	267	234	403	514	456	370	357	340
Kutná Hora	174	230	215	174	178	279	446	293	255	186	180
Mělník	401	542	500	483	599	941	1 206	668	880	728	867
Mladá Boleslav	242	302	215	223	337	450	862	543	629	582	389
Nymburk	298	352	396	333	432	622	980	592	519	470	549
Praha - východ	712	979	977	786	786	930	1 298	1 179	1 777	1 927	1 694
Praha - západ	705	848	809	772	858	872	1 303	1 275	1 256	1 336	1 355
Příbram	258	374	364	307	286	338	449	369	320	333	309
Rakovník	111	138	153	137	185	159	167	214	221	217	249
Jihočeský kraj											
České Budějovice	198	290	226	158	200	225	262	243	257	270	237
Český Krumlov	78	136	109	96	89	104	121	113	72	121	78
Jindřichův Hradec	116	138	122	126	111	177	181	128	147	186	147
Písek	143	127	172	156	148	158	162	159	150	160	161
Prachatice	58	83	61	52	93	69	59	79	78	113	80
Strakonice	126	170	104	151	152	138	198	187	188	123	164
Tábor	211	240	160	155	209	199	228	214	220	196	199
Plzeňský kraj											
Domažlice	60	91	57	40	75	49	73	66	52	84	55
Klatovy	103	155	127	94	134	125	171	187	147	169	149
Plzeň - město	174	269	211	211	266	362	431	313	590	684	451
Plzeň - jih	38	64	51	37	44	46	62	54	49	75	54
Plzeň - sever	39	59	65	32	40	48	55	58	53	58	74
Rokycany	79	226	84	77	85	62	127	111	209	236	115
Tachov	53	85	78	87	61	70	87	75	101	70	83
Karlovarský kraj											
Cheb	166	252	238	183	223	218	292	373	487	325	283
Karlovy Vary	246	573	384	303	316	334	405	539	462	384	336
Sokolov	101	95	72	125	94	105	117	147	129	135	115
Ústecký kraj											
Děčín	161	204	182	192	208	250	263	282	294	262	251
Chomutov	156	234	214	160	209	301	369	267	279	255	241
Litoměřice	198	192	273	388	441	1 159	1 076	800	862	820	479
Louny	145	200	156	178	161	167	191	222	185	197	187
Most	132	151	163	131	186	184	226	210	215	227	206
Teplice	132	149	216	215	170	237	291	262	276	271	229
Ústí n. Labem	172	309	363	279	203	223	283	324	304	366	312
Liberecký kraj											
Česká Lípa	166	159	183	184	173	230	264	259	211	220	212
Jablonec n. Nisou	151	147	132	129	143	146	243	174	170	179	153
Liberec	258	327	271	229	218	298	446	443	442	435	338
Semily	81	121	113	109	102	129	132	125	131	127	124
Královéhradecký kraj											
Hradec Králové	238	378	264	220	287	351	491	346	377	313	306
Jičín	80	125	120	119	131	152	412	246	236	225	240
Náchod	112	120	115	125	149	166	144	177	145	136	151
Rychnov n. Kněžnou	64	101	85	61	64	93	117	137	109	114	112
Trutnov	153	181	177	143	162	182	254	253	262	252	235
Pardubický kraj											
Chrudim	107	190	290	149	202	152	196	152	184	131	138
Pardubice	181	252	166	185	220	233	300	300	344	242	271
Svitavy	75	77	76	97	99	117	115	113	104	110	101
Ústí n. Orlicí	143	173	163	148	224	166	190	204	204	180	148

* územní vymezení okresů platné v daném roce

Tab. 9 Přistěhovalí do Prahy z okresů ČR* v letech 2001 – 2011

dokončení

Kraj, okres	2001	2002	2003	2004	2005	2006	2007	2008	2009	2010	2011
Kraj Vysočina											
Havlíčkův Brod	154	168	157	190	204	218	266	242	233	189	159
Jihlava	86	129	138	100	132	143	197	188	210	176	144
Pelhřimov	124	159	149	126	130	174	188	173	156	137	125
Třebíč	59	105	98	98	104	136	175	155	122	103	128
Žďár n. Sázavou	96	107	90	89	93	98	156	129	163	133	114
Jihomoravský kraj											
Blansko	45	55	45	40	49	52	79	71	70	57	69
Brno - město	395	707	560	444	640	661	917	817	821	765	725
Brno - venkov	31	62	196	170	333	540	566	369	243	251	159
Břeclav	45	62	85	62	71	72	92	86	63	105	83
Hodonín	71	80	85	97	104	107	128	157	123	145	143
Vyškov	56	87	61	59	59	57	76	88	65	70	58
Znojmo	45	59	82	59	76	92	102	102	113	79	99
Olomoucký kraj											
Jeseník	47	67	38	39	64	76	95	88	73	73	61
Olomouc	138	212	131	196	245	228	412	288	249	226	238
Prostějov	55	74	82	67	109	73	82	96	84	101	85
Přerov	99	142	123	109	112	161	336	314	199	210	115
Šumperk	93	94	94	118	139	227	253	116	144	130	126
Zlínský kraj											
Kroměříž	60	70	67	84	68	91	89	97	88	98	84
Uherské Hradiště	76	117	107	91	89	120	128	164	145	150	142
Vsetín	66	117	99	106	107	107	144	150	99	110	124
Zlín	130	170	163	140	172	198	224	239	240	239	217
Moravskoslezský kraj											
Bruntál	77	115	94	76	99	107	119	107	130	101	120
Frýdek - Místek	105	137	110	118	128	178	177	175	168	165	187
Karviná	172	192	184	220	199	282	252	255	295	314	326
Nový Jičín	116	110	114	117	87	128	127	110	108	123	157
Opava	98	126	85	81	127	106	182	146	160	153	183
Ostrava - město	237	298	339	281	410	477	722	582	623	612	436

* územní vymezení okresů platné v daném roce

Tab. 10 Přistěhovalí do správních obvodů Prahy v letech 2001 – 2011

	2001	2002	2003	2004	2005	2006	2007	2008	2009	2010	2011
Přistěhovalí do Prahy celkem	13 121	32 033	30 540	28 763	40 482	45 061	54 811	47 194	38 094	33 461	28 291
Přistěhovalí do správních obvodů: ¹⁾											
Praha 1	1 133	1 717	1 440	1 629	1 445	1 464	1 770	1 780	1 947	1 853	1 792
Praha 2	1 334	2 251	2 144	2 205	2 577	2 801	4 557	4 092	4 167	3 669	3 555
Praha 3	2 536	3 139	3 357	3 524	3 555	3 707	5 641	6 229	5 152	5 380	4 689
Praha 4	4 458	6 546	5 913	6 029	6 733	7 519	10 026	8 178	7 003	6 207	6 112
Praha 5	3 044	4 595	4 535	4 765	5 186	5 664	6 839	6 454	5 698	5 284	4 341
Praha 6	3 420	5 728	5 411	5 017	5 499	6 452	7 155	6 818	6 258	6 200	5 391
Praha 7	1 351	1 915	1 629	1 988	2 241	2 511	4 070	3 635	3 540	3 262	2 739
Praha 8	3 250	4 320	3 833	4 773	5 358	5 834	6 816	6 441	6 318	6 300	5 496
Praha 9	1 698	2 818	2 608	2 627	3 758	4 264	5 763	5 545	5 244	4 874	3 925
Praha 10	3 484	4 669	5 149	5 175	5 674	6 653	8 120	7 399	5 964	5 927	5 210
Praha 11	2 518	3 067	2 931	3 468	3 419	3 363	4 025	3 644	3 548	3 236	2 910
Praha 12	1 931	2 851	2 630	2 742	3 009	3 499	4 547	3 759	2 853	2 649	2 474
Praha 13	1 915	2 691	2 592	2 764	3 508	3 530	4 076	4 071	3 993	4 320	3 404
Praha 14	2 232	2 639	2 669	2 705	2 982	3 305	4 615	3 473	3 339	3 172	2 343
Praha 15	1 167	1 574	1 759	1 688	2 234	2 948	3 659	3 005	2 625	2 663	2 265
Praha 16	798	1 340	1 100	1 058	1 328	1 201	1 469	1 412	1 222	1 052	1 010
Praha 17	805	1 449	1 314	1 465	1 638	1 556	2 015	1 811	1 830	1 969	1 476
Praha 18	348	531	529	713	847	1 183	2 497	2 741	2 738	2 207	1 782
Praha 19	563	1 003	968	1 102	1 275	1 605	1 129	1 172	1 109	743	662
Praha 20	362	533	528	515	775	964	1 059	893	977	711	600
Praha 21	763	2 212	972	805	1 411	1 750	2 215	1 536	1 203	1 142	1 246
Praha 22	229	480	711	518	517	533	994	1 636	1 324	1 116	915

¹⁾ Údaj o přistěhovalých do hl. m. Prahy celkem neodpovídá úhrnu za přistěhovalé do všech správních obvodů. Údaj za Prahu celkem totiž nezahrnuje vnitroměstské stěhování, ale pouze stěhování přes hranice Prahy. Naopak údaje za jednotlivé správní obvody zahrnují i vnitroměstské stěhování, tedy stěhování mezi správními obvody.

Tab. 11 Přistěhovalí do městských částí Prahy v letech 2001 – 2011 *

Městská část	2001	2002	2003	2004	2005	2006	2007	2008	2009	2010	2011
Praha 1	934	1 514	1 277	1 508	1 445	1 464	1 770	1 780	1 947	1 853	1 792
Praha 2	1 127	1 997	1 938	2 007	2 577	2 801	4 557	4 092	4 167	3 669	3 555
Praha 3	2 041	2 690	2 856	3 003	3 555	3 707	5 640	6 229	5 152	5 380	4 689
Praha 4	3 129	4 988	4 815	4 797	6 139	6 831	9 180	7 523	6 444	5 746	5 563
Praha-Kunratice	540	773	482	566	704	810	985	767	680	605	660
Praha 5	2 480	4 004	3 865	4 133	5 061	5 572	6 646	6 347	5 603	5 154	4 209
Praha-Slivenec	59	63	132	99	165	134	262	164	126	215	224
Praha 6	2 255	3 928	3 787	3 685	4 739	5 555	6 220	5 949	5 414	5 408	4 771
Praha-Lysolaje	16	127	108	56	68	112	103	95	182	158	108
Praha-Nebuše	103	277	206	210	279	253	393	319	271	241	237
Praha-Přední Kopanina	35	127	93	59	118	134	124	123	116	98	51
Praha-Suchdol	188	447	499	315	430	575	560	526	581	468	431
Praha 7	1 070	1 549	1 393	1 689	2 101	2 292	3 852	3 507	3 443	3 176	2 679
Praha-Troja	34	102	56	108	144	226	233	135	99	89	71
Praha 8	2 312	3 340	2 978	3 618	4 954	5 420	6 409	5 969	5 913	5 971	5 174
Praha-Březiněves	17	40	43	34	54	55	47	186	114	96	109
Praha-Řáblice	101	157	102	215	277	254	244	244	214	197	194
Praha-Dolní Chabry	110	205	168	216	232	244	231	259	265	178	188
Praha 9	1 496	2 572	2 440	2 446	3 758	4 264	5 763	5 545	5 244	4 874	3 925
Praha 10	2 785	3 942	4 359	4 455	5 674	6 653	8 119	7 399	5 964	5 927	5 210
Praha 11	1 764	2 312	2 231	2 447	2 966	2 940	3 596	3 177	3 162	2 903	2 566
Praha-Křeslice	23	20	29	87	95	80	100	94	49	68	60
Praha-Šeberov	166	151	132	254	198	260	209	295	227	186	188
Praha-Újezd	93	122	87	106	269	188	199	179	195	157	166
Praha 12	1 167	1 612	1 650	1 893	2 160	2 486	3 016	2 587	2 282	2 206	2 016
Praha-Libuš	494	944	693	518	924	1 080	1 628	1 264	685	552	544
Praha 13	1 531	2 188	2 104	2 245	3 136	3 196	3 651	3 617	3 460	3 956	3 172
Praha-Řeporyje	67	213	152	224	412	362	495	532	645	541	317
Praha 14	1 980	2 302	2 311	2 348	2 880	3 196	4 388	3 347	3 269	3 081	2 285
Praha-Dolní Počernice	37	108	140	127	121	126	250	146	78	99	61
Praha 15	658	894	1 167	1 094	1 586	2 140	2 506	1 997	1 671	1 812	1 520
Praha-Dolní Měcholupy	34	92	165	110	142	169	268	351	353	271	259
Praha-Dubeč	77	111	91	104	184	260	379	271	225	208	173
Praha-Petrovice	214	248	172	184	237	274	301	272	276	321	226
Praha-Štěrboholy	68	124	63	82	167	205	292	245	222	169	169
Praha 16	322	773	484	372	446	457	569	445	455	430	296
Praha-Lipence	71	86	156	110	172	142	145	207	163	116	107
Praha-Lochkov	11	29	24	25	27	31	41	20	20	23	30
Praha-Velká Chuchle	60	90	64	92	81	81	88	89	174	176	206
Praha-Zbraslav	279	313	307	389	654	541	693	710	451	362	430
Praha 17	629	1 074	848	1 015	1 353	1 169	1 560	1 209	1 173	1 151	1 003
Praha-Zličín	87	233	312	289	307	406	470	639	701	848	494
Praha 18	306	474	475	636	847	1 183	1 361	1 190	1 398	1 139	1 123
Praha-Čakovice	218	333	370	286	488	761	1 181	1 634	1 372	1 127	742
Praha 19	173	242	231	309	366	519	684	705	504	416	339
Praha-Satalice	37	166	152	255	185	153	151	201	169	289	96
Praha-Vinoř	109	216	168	205	248	196	311	286	466	252	264
Praha 20	328	506	474	463	775	964	1 059	893	977	711	600
Praha 21	333	359	276	326	633	757	745	802	711	630	529
Praha-Běchovice	260	1 637	548	247	489	732	1 269	548	253	295	559
Praha-Klánovice	102	130	124	130	143	138	153	143	165	182	129
Praha-Koloděje	45	60	19	88	157	145	88	78	91	73	58
Praha 22	130	304	277	270	280	322	650	1 352	1 122	934	730
Praha-Benice	-	-	101	16	25	33	25	17	36	47	27
Praha-Kolovraty	85	153	316	203	153	139	297	242	160	134	161
Praha-Královice	8	19	10	18	59	29	24	24	12	21	10
Praha-Nedvězí	3	3	1	10	14	20	18	18	11	6	14

* údaje obsahují i vnitropražské stěhování, tedy stěhování mezi městskými částmi

Tab. 12 Vystěhovalí z Prahy v letech 2001 – 2011

	2001	2002	2003	2004	2005	2006	2007	2008	2009	2010	2011
Vystěhovalí celkem	19 950	26 570	23 466	22 055	28 713	38 801	31 827	28 150	24 402	27 855	22 540
v tom: občané ČR	12 908	14 201	13 447	14 556	15 827	16 829	18 887	19 609	17 912	18 713	18 170
z toho:											
do zahraničí	31	52	81	69	189	256	254	153	177	172	179
muži	6 218	6 803	6 488	6 979	7 664	8 009	8 940	9 243	8 432	8 918	8 406
v tom ve věku:											
0 - 14	2 510	2 825	2 481	2 657	3 098	3 436	4 087	4 376	4 100	4 315	4 380
15 - 19	578	615	585	633	648	690	739	707	714	642	622
20 - 29	3 061	3 373	3 017	3 115	3 064	3 084	3 269	3 080	2 618	2 574	2 390
30 - 39	2 164	2 494	2 508	2 909	3 265	3 775	4 269	4 712	4 298	4 593	4 237
40 - 49	1 479	1 547	1 422	1 647	1 757	1 752	2 030	1 993	1 850	2 038	1 945
50 - 59	1 455	1 576	1 680	1 697	1 836	1 853	2 047	2 025	1 702	1 764	1 621
60 - 64	423	485	548	697	778	924	1 113	1 091	1 056	1 108	1 093
65 - 69	330	326	312	289	382	387	437	520	569	691	721
70 a více	908	960	894	912	999	928	896	1 105	1 005	988	1 161
cizinci	7 042	12 369	10 019	7 499	12 886	21 972	12 940	8 541	6 490	9 142	4 370
z toho:											
do zahraničí	6 003	11 603	9 037	6 246	10 808	19 616	7 636	395	274	2 797	546
muži	4 637	8 009	6 628	5 072	7 882	13 478	7 942	5 433	4 085	5 888	2 619
v tom ve věku:											
0 - 14	399	627	490	397	825	1 368	824	345	252	443	324
15 - 19	308	520	415	241	557	887	526	213	184	195	136
20 - 29	2 181	4 249	3 947	2 971	4 302	7 614	4 714	2 762	2 287	2 647	1 272
30 - 39	2 095	3 339	2 404	1 827	3 648	6 101	3 362	2 671	1 951	2 832	1 372
40 - 49	1 366	2 266	1 747	1 304	2 415	4 086	2 318	1 705	1 199	1 772	780
50 - 59	543	1 037	798	616	978	1 620	991	734	508	942	376
60 - 64	94	192	156	93	89	150	119	63	54	197	58
65 - 69	32	74	42	26	47	85	45	26	32	74	33
70 a více	24	65	20	24	25	61	41	22	23	40	19
z toho podle státního občanství:											
Ukrajina	2 079	2 544	2 242	1 843	6 707	11 925	6 266	5 248	3 323	3 325	1 591
Slovensko	1 104	4 295	3 681	2 973	377	460	692	628	480	1 698	556
Rusko	710	1 377	613	406	1 151	2 142	1 022	541	516	468	427
Vietnam	259	402	179	161	485	832	754	624	793	790	515
Polsko	50	77	158	113	38	48	57	25	35	236	28
Německo	56	258	249	123	43	30	73	70	65	325	65
Rakousko	23	154	103	58	17	6	19	14	11	153	21
Maďarsko	28	23	21	21	3	-	10	1	5	30	5

Tab. 13 Vystěhovalí z Prahy do ostatních krajů ČR v letech 2001 – 2011

	2001	2002	2003	2004	2005	2006	2007	2008	2009	2010	2011
Vystěhovalí z Prahy do ostatních krajů celkem	13 916	14 915	14 348	15 740	17 716	18 929	23 937	27 602	23 951	24 886	21 815
v tom											
do kraje: Středočeský	8 821	9 330	9 150	10 350	12 222	13 261	16 238	18 866	16 295	16 967	15 156
% vystěhovalých z Prahy do tohoto kraje	63,4	62,6	63,8	65,8	69,0	70,1	67,8	68,4	68,0	68,2	69,5
% přistěhovalých z Prahy ze všech přistěhovalých z ČR	62,4	61,5	61,9	62,1	60,1	61,9	63,0	66,1	64,7	66,1	65,5
přistěhovalí z Prahy na 1000 obyvatel v kraji	7,8	8,3	8,1	9,1	10,6	11,4	13,7	15,5	13,1	13,5	11,9
Jihočeský	860	905	782	820	766	875	946	1 033	1 042	1 016	973
% vystěhovalých z Prahy do tohoto kraje	6,2	6,1	5,5	5,2	4,3	4,6	4,0	3,7	4,4	4,1	4,5
% přistěhovalých z Prahy ze všech přistěhovalých z ČR	24,6	25,1	23,8	24,3	22,5	24,1	24,0	25,2	27,0	25,4	26,6
přistěhovalí z Prahy na 1000 obyvatel v kraji	1,4	1,4	1,3	1,3	1,2	1,4	1,5	1,6	1,6	1,6	1,5
Plzeňský	476	561	545	522	668	494	933	1 427	957	664	709
% vystěhovalých z Prahy do tohoto kraje	3,4	3,8	3,8	3,3	3,8	2,6	3,9	5,2	4,0	2,7	3,3
% přistěhovalých z Prahy ze všech přistěhovalých z ČR	17,9	18,2	18,7	18,2	20,9	14,8	18,8	25,8	22,0	19,5	20,2
přistěhovalí z Prahy na 1000 obyvatel v kraji	0,9	1,0	1,0	1,0	1,2	0,9	1,7	2,5	1,7	1,2	1,2
Karlovarský	261	199	170	205	229	200	418	360	322	377	337
% vystěhovalých z Prahy do tohoto kraje	1,9	1,3	1,2	1,3	1,3	1,1	1,7	1,3	1,3	1,5	1,5
% přistěhovalých z Prahy ze všech přistěhovalých z ČR	15,4	11,5	11,2	14,0	14,8	11,8	18,2	19,4	17,1	19,2	20,5
přistěhovalí z Prahy na 1000 obyvatel v kraji	0,9	0,7	0,6	0,7	0,8	0,7	1,4	1,2	1,0	1,2	1,1
Ústecký	1 115	1 155	1 146	1 181	984	1 065	1 635	1 790	1 341	1 459	1 146
% vystěhovalých z Prahy do tohoto kraje	8,0	7,7	8,0	7,5	5,6	5,6	6,8	6,5	5,6	5,9	5,3
% přistěhovalých z Prahy ze všech přistěhovalých z ČR	24,0	21,9	21,6	23,9	19,9	21,2	26,6	30,2	24,4	26,9	23,3
přistěhovalí z Prahy na 1000 obyvatel v kraji	1,4	1,4	1,4	1,4	1,2	1,3	2,0	2,1	1,6	1,7	1,4
Liberecký	485	548	500	481	505	558	701	707	734	780	718
% vystěhovalých z Prahy do tohoto kraje	3,5	3,7	3,5	3,1	2,9	2,9	2,9	2,6	3,1	3,1	3,3
% přistěhovalých z Prahy ze všech přistěhovalých z ČR	16,1	16,7	17,5	16,7	16,1	16,8	17,9	19,8	19,8	21,8	21,6
přistěhovalí z Prahy na 1000 obyvatel v kraji	1,1	1,3	1,2	1,1	1,2	1,3	1,6	1,6	1,7	1,8	1,6
Královéhradecký	444	561	485	506	562	634	676	738	786	952	628
% vystěhovalých z Prahy do tohoto kraje	3,2	3,8	3,4	3,2	3,2	3,3	2,8	2,7	3,3	3,8	2,9
% přistěhovalých z Prahy ze všech přistěhovalých z ČR	15,3	17,9	15,3	16,5	15,4	17,5	17,2	17,9	19,5	22,2	17,7
přistěhovalí z Prahy na 1000 obyvatel v kraji	0,8	1,0	0,9	0,9	1,0	1,2	1,2	1,3	1,4	1,7	1,1
Pardubický	275	406	379	408	426	391	469	563	498	545	450
% vystěhovalých z Prahy do tohoto kraje	2,0	2,7	2,6	2,6	2,4	2,1	2,0	2,0	2,1	2,2	2,1
% přistěhovalých z Prahy ze všech přistěhovalých z ČR	9,5	12,6	11,9	12,8	12,5	10,6	11,1	13,6	13,6	14,5	13,2
přistěhovalí z Prahy na 1000 obyvatel v kraji	0,5	0,8	0,7	0,8	0,8	0,8	0,9	1,1	1,0	1,1	0,9

Tab. 13 Vystěhovalí z Prahy do ostatních krajů ČR v letech 2001 – 2011

dokončení

	2001	2002	2003	2004	2005	2006	2007	2008	2009	2010	2011
Vysočina	359	422	377	383	387	418	462	529	442	462	429
% vystěhovalých z Prahy do tohoto kraje	2,6	2,8	2,6	2,4	2,2	2,2	1,9	1,9	1,8	1,9	2,0
% přistěhovalých z Prahy ze všech přistěhovalých z ČR	13,4	15,1	13,9	14,1	12,4	14,2	14,3	16,4	15,5	15,4	15,1
přistěhovalí z Prahy na 1000 obyvatel v kraji	0,7	0,8	0,7	0,7	0,8	0,8	0,9	1,0	0,9	0,9	0,8
Jihomoravský	242	312	303	340	378	420	596	668	728	797	518
% vystěhovalých z Prahy do tohoto kraje	1,7	2,1	2,1	2,2	2,1	2,2	2,5	2,4	3,0	3,2	2,4
% přistěhovalých z Prahy ze všech přistěhovalých z ČR	5,9	6,3	6,5	6,9	7,3	7,8	9,6	10,0	11,1	12,1	8,8
přistěhovalí z Prahy na 1000 obyvatel v kraji	0,2	0,3	0,3	0,3	0,3	0,4	0,5	0,6	0,6	0,7	0,4
Olomoucký	197	183	162	169	198	198	283	244	209	253	239
% vystěhovalých z Prahy do tohoto kraje	1,4	1,2	1,1	1,1	1,1	1,0	1,2	0,9	0,9	1,0	1,1
% přistěhovalých z Prahy ze všech přistěhovalých z ČR	6,3	5,9	5,6	5,6	6,4	5,9	8,0	7,4	6,7	7,4	7,1
přistěhovalí z Prahy na 1000 obyvatel v kraji	0,3	0,3	0,3	0,3	0,3	0,3	0,4	0,4	0,3	0,4	0,4
Zlínský	163	144	145	148	123	136	190	160	221	205	174
% vystěhovalých z Prahy do tohoto kraje	1,2	1,0	1,0	0,9	0,7	0,7	0,8	0,6	0,9	0,8	0,8
% přistěhovalých z Prahy ze všech přistěhovalých z ČR	6,2	5,4	6,2	6,3	4,9	5,4	6,8	5,9	8,5	7,9	7,1
přistěhovalí z Prahy na 1000 obyvatel v kraji	0,3	0,2	0,2	0,3	0,2	0,2	0,3	0,3	0,4	0,3	0,3
Moravskoslezský	218	189	204	227	268	279	390	517	376	409	338
% vystěhovalých z Prahy do tohoto kraje	1,6	1,3	1,4	1,4	1,5	1,5	1,6	1,9	1,6	1,6	1,5
% přistěhovalých z Prahy ze všech přistěhovalých z ČR	8,0	6,6	7,6	8,4	9,3	9,8	12,1	15,4	12,2	13,2	11,9
přistěhovalí z Prahy na 1000 obyvatel v kraji	0,2	0,1	0,2	0,2	0,2	0,2	0,3	0,4	0,3	0,3	0,3

Tab. 14 Vystěhovalí z Prahy do okresů ČR* v letech 2001 – 2011

Kraj , okres	2001	2002	2003	2004	2005	2006	2007	2008	2009	2010	2011
Středočeský kraj											
Benešov	520	555	484	505	570	667	872	853	742	786	807
Beroun	529	510	620	680	701	736	873	1 001	898	1 052	943
Kladno	784	837	784	703	951	977	1 142	1 267	1 048	1 115	1 012
Kolín	468	471	509	558	680	660	755	750	725	717	693
Kutná Hora	203	195	202	170	222	262	262	278	247	277	262
Mělník	600	583	645	575	690	821	1 037	1 388	1 354	1 358	1 009
Mladá Boleslav	265	257	295	294	351	399	450	617	508	477	388
Nymburk	530	526	505	641	721	884	968	937	832	930	913
Praha - východ	1 935	2 240	2 225	2 804	3 189	3 322	4 443	5 777	4 888	5 011	4 421
Praha - západ	2 458	2 616	2 314	2 806	3 493	3 814	4 555	5 022	4 179	4 175	3 785
Příbram	391	363	373	409	450	518	613	662	593	662	665
Rakovník	138	177	194	205	204	201	268	314	281	407	258
Jihočeský kraj											
České Budějovice	186	196	152	157	140	153	180	192	204	193	207
Český Krumlov	80	68	80	55	54	48	75	62	55	88	65
Jindřichův Hradec	121	161	139	132	133	161	134	137	152	160	147
Písek	123	115	110	142	132	148	164	172	203	183	168
Prachatice	75	69	68	75	85	69	77	94	70	54	65
Strakonice	93	124	83	88	90	116	111	148	130	140	102
Tábor	182	172	150	171	132	180	205	228	228	198	219
Plzeňský kraj											
Domažlice	57	53	55	52	67	54	46	60	40	50	72
Klatovy	87	89	99	81	112	106	124	151	142	124	125
Plzeň - město	105	157	138	108	246	148	418	717	399	195	219
Plzeň - jih	59	48	36	65	71	41	73	76	89	61	74
Plzeň - sever	41	48	36	56	60	34	61	60	71	50	65
Rokycany	92	121	97	119	81	87	149	309	164	136	106
Tachov	35	45	84	41	31	24	62	54	52	48	48
Karlovarský kraj											
Cheb	96	53	46	60	82	60	139	123	116	131	121
Karlovy Vary	132	98	83	99	108	103	212	184	174	174	159
Sokolov	33	48	41	46	39	37	67	53	32	72	57
Ústecký kraj											
Děčín	150	131	135	122	116	145	264	170	166	159	166
Chomutov	108	89	98	128	113	127	139	148	135	155	102
Litoměřice	313	276	268	347	287	294	502	801	453	471	320
Louny	173	232	189	171	169	165	195	188	165	183	192
Most	91	92	110	98	75	114	114	111	89	120	84
Teplice	157	181	223	214	129	127	205	154	155	172	163
Ústí n. Labem	123	154	123	101	95	93	216	218	178	199	119
Liberecký kraj											
Česká Lípa	150	157	158	114	132	173	186	198	181	191	184
Jablonec n. Nisou	119	130	121	83	95	113	141	131	130	172	160
Liberec	132	157	112	175	169	180	269	247	328	274	256
Semily	84	104	109	109	109	92	105	131	95	143	118
Královéhradecký kraj											
Hradec Králové	109	179	151	164	181	191	214	225	226	250	213
Jičín	108	119	83	92	129	135	184	206	235	379	131
Náchod	70	80	79	78	63	83	82	80	100	88	65
Rychnov n. Kněžnou	51	66	64	61	48	67	51	83	55	76	66
Trutnov	106	117	108	111	141	158	145	144	170	159	153
Pardubický kraj											
Chrudim	79	86	98	135	105	116	110	132	103	118	125
Pardubice	82	135	128	143	201	165	205	274	211	273	176
Svitavy	31	51	44	34	22	39	58	52	61	72	46
Ústí n. Orlicí	83	134	109	96	98	71	96	105	123	82	103

* územní vymezení okresů platné v daném roce

Tab. 14 Vystěhovalí z Prahy do okresů ČR* v letech 2001 – 2011

dokončení

Kraj , okres	2001	2002	2003	2004	2005	2006	2007	2008	2009	2010	2011
Kraj Vysočina											
Havlíčkův Brod	117	126	145	131	112	142	133	147	136	114	127
Jihlava	60	95	65	56	69	91	67	99	82	99	93
Pelhřimov	84	128	101	106	141	114	176	183	130	153	122
Třebíč	54	39	38	56	25	31	39	45	42	48	35
Žďár n. Sázavou	44	34	28	34	40	40	47	55	52	48	52
Jihomoravský kraj											
Blansko	16	20	37	19	30	23	26	16	25	38	34
Brno - město	58	118	117	133	169	197	254	357	406	447	233
Brno - venkov	37	34	20	71	55	64	141	163	166	122	107
Břeclav	27	32	26	25	26	42	40	29	32	50	31
Hodonín	35	52	30	23	27	28	39	39	40	46	45
Vyškov	26	22	34	32	30	24	42	21	22	42	34
Znojmo	43	34	39	37	41	42	54	43	37	52	34
Olomoucký kraj											
Jeseník	27	18	20	20	22	15	19	20	16	26	20
Olomouc	55	66	65	54	47	75	113	101	85	110	92
Prostějov	32	25	29	25	41	27	25	26	35	41	25
Přerov	28	29	20	32	35	52	76	53	29	30	47
Šumperk	55	45	28	38	53	29	50	44	44	46	55
Zlínský kraj											
Kroměříž	44	27	36	27	34	33	32	41	56	39	20
Uherské Hradiště	34	34	32	37	20	35	43	34	38	53	44
Vsetín	30	37	24	29	36	35	45	30	50	41	34
Zlín	55	46	53	55	33	33	70	55	77	72	76
Moravskoslezský kraj											
Bruntál	32	34	19	25	30	43	37	28	23	24	19
Frydek - Místek	41	32	28	33	26	33	63	77	50	62	54
Karviná	35	33	38	44	37	45	48	43	49	51	46
Nový Jičín	22	19	32	22	31	14	32	30	31	39	26
Opava	27	22	15	25	32	23	39	30	36	60	43
Ostrava - město	61	49	72	78	112	121	171	309	187	173	150

* územní vymezení okresů platné v daném roce

Tab. 15 Vystěhovaní ze správních obvodů Prahy v letech 2001 – 2011

	2001	2002	2003	2004	2005	2006	2007	2008	2009	2010	2011
Vystěhovaní z Prahy celkem	19 950	26 570	23 466	22 055	28 713	38 801	31 827	28 150	24 402	27 855	22 540
Vystěhovaní ze správních obvodů: ¹⁾											
Praha 1	1 814	1 970	1 773	1 814	1 913	2 140	2 260	2 023	1 782	2 314	1 978
Praha 2	2 362	2 536	2 296	2 596	2 809	3 584	3 710	3 333	3 363	3 851	3 356
Praha 3	3 163	3 332	3 229	3 489	3 476	3 965	4 270	4 327	4 543	5 202	4 614
Praha 4	5 009	6 041	5 301	5 538	5 926	7 212	8 333	7 104	7 331	6 927	5 857
Praha 5	3 375	3 878	3 576	3 822	4 108	5 287	5 303	5 095	5 108	5 617	4 518
Praha 6	4 103	5 239	4 500	4 455	4 551	6 133	6 090	5 336	4 840	5 236	4 250
Praha 7	1 713	1 989	1 805	1 913	2 017	2 494	3 033	3 097	2 556	2 910	2 753
Praha 8	4 297	4 724	4 089	4 576	4 446	5 189	5 609	5 463	5 214	5 598	5 221
Praha 9	1 964	2 093	1 937	2 114	2 511	3 292	3 348	3 260	3 256	3 736	3 040
Praha 10	3 851	4 609	4 213	4 314	4 482	5 572	5 913	6 010	6 311	5 791	5 236
Praha 11	3 148	3 266	3 042	3 581	3 394	3 799	3 833	3 882	3 402	3 354	3 071
Praha 12	2 422	2 806	2 423	2 604	2 618	3 278	3 644	3 648	3 480	3 145	2 342
Praha 13	2 175	2 369	2 193	2 268	2 481	3 115	3 005	3 054	2 710	3 023	2 746
Praha 14	1 491	1 775	1 581	1 788	2 113	2 806	3 278	2 876	2 680	2 693	2 306
Praha 15	1 445	1 607	1 475	1 559	1 628	2 131	2 011	1 993	1 798	1 926	1 758
Praha 16	780	869	789	769	785	967	899	779	683	935	756
Praha 17	1 064	1 236	1 105	1 083	1 122	1 410	1 406	1 269	1 311	1 509	1 267
Praha 18	465	488	448	617	623	684	1 172	1 376	1 434	1 837	1 514
Praha 19	578	562	510	514	624	852	517	454	439	554	402
Praha 20	355	411	407	449	521	737	787	652	600	718	575
Praha 21	407	591	753	492	768	1 050	1 275	1 281	1 095	948	634
Praha 22	187	214	203	212	284	349	377	368	424	506	392

¹⁾ Údaj o vystěhovaných z hl. m. Prahy celkem neodpovídá úhrnu za vystěhované ze všech správních obvodů.

Údaj za Prahu celkem totiž nezahrnuje vnitroměstské stěhování, ale pouze stěhování přes hranice Prahy.

Naopak údaje za jednotlivé správní obvody zahrnují i vnitroměstské stěhování, tedy stěhování mezi správními obvody.

Tab. 16 Vystěhovalí z městských částí v letech 2001 – 2011 *

Městská část	2001	2002	2003	2004	2005	2006	2007	2008	2009	2010	2011
Praha 1	1 615	1 767	1 610	1 693	1 913	2 140	2 260	2 023	1 782	2 314	1 978
Praha 2	2 155	2 282	2 090	2 398	2 809	3 584	3 710	3 333	3 363	3 851	3 356
Praha 3	2 668	2 883	2 728	2 968	3 476	3 965	4 269	4 327	4 543	5 202	4 614
Praha 4	4 016	4 729	4 327	4 588	5 709	6 866	7 867	6 755	7 077	6 591	5 558
Praha-Kunratice	204	527	358	284	327	468	605	461	375	480	410
Praha 5	2 824	3 275	2 981	3 228	4 083	5 247	5 300	5 096	5 094	5 624	4 541
Praha-Slivenec	46	75	57	61	65	82	72	56	45	78	69
Praha 6	2 945	3 867	3 296	3 303	4 204	5 537	5 560	4 857	4 676	4 738	3 916
Praha-Lysolaje	32	54	31	44	49	71	74	77	66	80	98
Praha-Nebošice	70	189	191	81	132	229	171	163	83	213	103
Praha-Přední Kopanina	40	64	47	52	54	102	102	81	51	89	56
Praha-Suchdol	193	243	217	283	247	371	428	352	270	289	284
Praha 7	1 436	1 603	1 533	1 674	1 918	2 401	2 879	2 989	2 457	2 859	2 704
Praha-Troja	30	122	92	48	103	100	169	115	101	54	60
Praha 8	3 420	3 923	3 427	3 719	4 403	4 999	5 397	5 403	5 115	5 428	5 111
Praha-Březiněves	39	34	16	18	23	46	34	44	43	35	32
Praha-Řáblice	63	86	38	72	94	141	161	114	128	156	115
Praha-Dolní Chabry	65	103	66	77	85	142	132	119	116	121	132
Praha 9	1 762	1 847	1 769	1 933	2 511	3 292	3 348	3 260	3 256	3 736	3 040
Praha 10	3 152	3 882	3 423	3 594	4 482	5 572	5 912	6 010	6 311	5 791	5 236
Praha 11	2 553	2 685	2 443	2 860	3 314	3 676	3 659	3 704	3 223	3 166	2 895
Praha-Křeslice	8	6	6	5	16	24	19	25	24	21	19
Praha-Šeberov	52	63	59	81	102	106	97	133	125	135	107
Praha-Újezd	63	50	82	61	71	98	137	121	115	110	120
Praha 12	1 724	1 919	1 680	1 857	2 199	2 535	2 800	2 650	2 406	2 451	1 964
Praha-Libuš	428	592	456	416	494	810	941	1 090	1 188	803	464
Praha 13	1 780	1 983	1 744	1 875	2 315	2 845	2 768	2 890	2 608	2 769	2 649
Praha-Řeporyje	78	96	113	98	206	298	307	242	214	431	182
Praha 14	1 233	1 473	1 308	1 495	2 040	2 760	3 174	2 807	2 584	2 626	2 266
Praha-Dolní Počernice	43	73	55	63	92	63	127	89	104	75	43
Praha 15	948	1 070	974	1 068	1 308	1 655	1 521	1 487	1 311	1 418	1 312
Praha-Dolní Měcholupy	61	94	86	53	50	92	123	144	148	118	108
Praha-Dubeč	59	63	39	42	71	99	90	87	84	103	87
Praha-Petrovice	207	196	228	219	229	296	288	344	281	281	249
Praha-Štěrboholy	54	79	47	63	52	89	76	62	96	124	84
Praha 16	308	398	344	288	265	369	401	358	293	385	406
Praha-Lipence	45	53	44	41	59	105	93	64	86	80	35
Praha-Lochkov	15	16	34	22	16	32	18	34	17	14	11
Praha-Velká Chuchle	95	81	52	61	51	73	66	98	60	120	85
Praha-Zbraslav	262	272	250	287	446	439	388	284	268	391	278
Praha 17	822	862	768	717	883	1 107	1 111	1 123	1 118	1 254	1 003
Praha-Zličín	153	232	183	205	261	322	310	183	237	285	285
Praha 18	423	431	394	540	623	684	729	963	952	1 161	959
Praha-Čakovice	241	191	200	158	216	423	488	496	514	735	638
Praha 19	185	180	158	156	223	254	244	220	246	293	239
Praha-Satalice	50	58	34	47	53	75	109	76	108	166	69
Praha-Vinoř	76	87	71	106	144	124	181	178	115	309	131
Praha 20	321	384	353	397	521	737	787	652	600	718	575
Praha 21	166	179	162	204	271	497	505	420	405	407	343
Praha-Běchovice	118	271	519	187	382	403	652	717	592	408	177
Praha-Klánovice	87	89	52	61	81	108	87	111	58	127	105
Praha-Koloděje	13	26	15	26	45	64	71	68	57	44	38
Praha 22	118	157	141	156	186	226	276	258	317	376	303
Praha-Benice	16	15	7	8	11	16	23	16	14	13	9
Praha-Kolovraty	32	15	37	34	73	83	71	84	74	103	84
Praha-Královice	10	18	6	5	16	29	15	21	30	19	10
Praha-Nedvězí	8	8	6	8	12	5	12	6	6	21	13

* údaje obsahují i vnitropražské stěhování, tedy stěhování mezi městskými částmi

Tab. 17 Migrace v Praze podle typu stěhování v letech 2001 – 2011

	2001	2002	2003	2004	2005	2006	2007	2008	2009	2010	2011
Stěhování v rámci městských částí¹⁾	6 534	6 583	6 196	6 479	16 008	15 320	14 986	14 795	12 968	14 426	16 308
Stěhování mezi městskými částmi	19 684	19 452	17 986	18 884	25 371	28 175	39 391	39 790	41 228	41 934	37 218
Přistěhovalí do Prahy:											
z ostatních krajů ČR	11 893	16 001	14 832	13 531	15 279	18 533	24 234	20 791	21 477	20 917	18 982
ze zahraničí	1 228	16 032	15 708	15 232	25 203	26 528	30 577	26 403	16 617	12 544	9 309
Vystěhovalí z Prahy:											
do ostatních krajů ČR	13 916	14 915	14 348	15 740	17 716	18 929	23 937	27 602	23 951	24 886	21 815
do zahraničí	6 034	11 655	9 118	6 315	10 997	19 872	7 890	548	451	2 969	725

¹⁾ změna základní sídelní jednotky trvalého bydliště v rámci městské části

Tab. 18 Stěhování mezi městskými částmi* Prahy v letech 2001 – 2011

Cíl \ Zdroj															
	Praha 1	Praha 2	Praha 3	Praha 4	Praha-Kunratice	Praha 5	Praha-Slivenec	Praha 6	Praha-Lysolaje	Praha-Nebošice	Praha-Přední Kopanina	Praha-Suchdol	Praha 7	Praha-Troja	Praha 8
Praha 1	2 731	952	1 041	1 116	84	1 307	38	1 375	14	26	13	67	723	17	1 009
Praha 2	717	4 742	2 167	2 270	167	1 626	47	1 273	20	36	8	67	886	38	1 280
Praha 3	602	1 511	9 084	2 235	157	1 646	42	1 414	40	27	8	63	996	34	2 044
Praha 4	723	1 558	2 149	15 208	851	2 402	120	1 741	71	31	33	113	1 034	48	2 353
Praha-Kunratice	42	64	112	277	428	87	4	96	1	8	1	14	84	2	90
Praha 5	720	1 071	1 508	2 249	153	10 280	433	2 034	22	34	21	116	927	44	1 692
Praha-Slivenec	7	16	11	23	1	99	82	23	-	-	-	1	4	1	15
Praha 6	750	907	1 402	1 804	171	2 311	61	13 097	137	271	70	688	1 262	39	1 801
Praha-Lysolaje	8	7	27	15	6	18	-	63	11	1	-	49	10	-	21
Praha-Nebošice	27	43	28	29	-	67	-	139	-	123	8	4	20	-	21
Praha-Přední Kopanina	-	11	18	28	-	30	-	26	1	1	24	4	20	1	29
Praha-Suchdol	35	41	82	73	18	78	-	293	38	9	2	685	67	-	93
Praha 7	364	518	927	1 078	90	929	19	1 510	20	32	22	95	4 186	46	1 875
Praha-Troja	15	20	18	18	2	41	1	23	-	-	1	1	25	57	76
Praha 8	536	972	1 799	1 953	159	1 546	49	1 675	35	42	20	132	1 474	90	12 813
Praha-Březiněves	1	2	9	5	-	5	-	9	-	-	-	2	2	-	32
Praha-Ďáblice	5	24	45	35	4	40	-	28	1	-	-	5	18	2	98
Praha-Dolní Chabry	9	18	23	39	5	34	4	32	3	-	1	1	27	2	138
Praha 9	218	482	998	1 163	96	963	26	753	19	13	21	46	591	29	2 109
Praha 10	669	1 607	2 680	3 239	274	1 879	69	1 614	33	52	28	122	900	26	2 136
Praha 11	362	655	1 039	2 367	389	886	52	900	17	28	1	67	508	13	1 074
Praha-Křeslice	-	1	3	8	1	3	-	1	-	-	-	-	2	-	5
Praha-Šeberov	11	25	17	67	19	24	-	28	-	9	1	-	17	-	20
Praha-Újezd	15	12	13	52	24	41	7	23	-	-	-	-	8	3	16
Praha 12	221	374	610	2 299	244	745	29	558	8	9	6	48	327	14	696
Praha-Libuš	46	111	241	535	90	203	10	134	3	5	3	15	122	4	204
Praha 13	325	464	741	1 095	93	1 887	88	1 151	25	37	10	75	433	8	883
Praha-Řeporyje	7	32	40	83	7	85	4	49	8	5	2	1	34	2	99
Praha 14	170	352	768	696	73	654	15	523	10	14	5	62	474	26	1 166
Praha-Dolní Počernice	5	18	10	50	-	16	-	16	-	-	1	-	18	-	29
Praha 15	105	241	437	668	76	338	4	296	6	3	1	37	171	4	421
Praha-Dolní Měcholupy	10	11	28	43	3	26	-	16	-	-	-	-	6	1	39
Praha-Dubeč	9	17	15	21	2	25	2	11	-	-	-	-	10	-	17
Praha-Petrovice	36	45	48	141	9	70	1	65	6	-	2	-	22	2	85
Praha-Štěrboholy	5	6	18	31	1	13	-	6	-	-	-	-	15	-	25
Praha 16	17	49	82	117	18	211	17	60	-	-	3	4	42	3	70
Praha-Lipence	11	11	12	18	-	42	1	8	-	-	2	2	7	-	14
Praha-Lochkov	-	2	2	7	1	13	4	-	-	-	-	-	3	-	10
Praha-Velká Chuchle	7	9	12	15	2	52	9	22	-	-	-	-	11	-	22
Praha-Zbraslav	20	53	74	125	19	138	2	77	-	1	1	5	53	-	74
Praha 17	82	144	306	325	41	646	25	795	34	27	3	37	171	1	331
Praha-Zličín	17	35	42	55	4	133	-	80	1	5	-	5	28	-	63
Praha 18	58	82	211	200	10	159	5	144	1	2	1	7	95	6	468
Praha-Čakovice	20	54	117	154	7	88	-	92	-	2	4	6	74	3	225
Praha 19	29	14	61	54	-	43	-	35	4	-	-	3	45	1	75
Praha-Satalice	5	15	11	29	1	19	-	30	-	-	-	-	9	-	44
Praha-Vinoř	6	12	33	22	8	23	1	22	-	2	-	-	38	1	44
Praha 20	49	79	169	173	7	142	-	103	-	5	1	10	140	1	235
Praha 21	30	45	99	103	13	111	1	68	1	10	-	2	46	4	110
Praha-Běchovice	14	47	99	151	1	128	1	77	2	1	5	13	56	4	150
Praha-Klánovice	25	23	18	29	1	15	1	18	-	-	-	1	10	1	31
Praha-Koloděje	5	6	16	16	-	12	-	8	-	-	-	-	1	-	7
Praha 22	19	34	53	114	18	64	-	32	5	7	3	-	26	-	45
Praha-Benice	2	8	2	6	2	1	-	-	-	-	-	4	-	-	5
Praha-Kolovraty	9	13	23	17	3	12	-	21	-	-	1	1	6	-	15
Praha-Královice	-	5	4	8	1	4	-	-	-	-	-	-	2	-	2
Praha-Nedvězí	-	-	1	1	-	7	-	1	-	-	-	-	-	-	1

* případy stěhování v rámci jedné městské části zahrnují případy změny základní sídelní jednotky trvalého bydliště

Tab. 18 Stěhování mezi městskými částmi* Prahy v letech 2001 – 2011

pokračování 1

Cíl \ Zdroj															
	Praha-Březiněves	Praha-Ďáblice	Praha-Dolní Chabry	Praha 9	Praha 10	Praha 11	Praha-Křeslice	Praha-Šeberov	Praha-Újezd	Praha 12	Praha-Libuš	Praha 13	Praha-Řeporyje	Praha 14	Praha-Dolní Počernice
Praha 1	4	32	30	498	1 089	458	11	28	26	339	65	561	40	435	32
Praha 2	12	40	38	849	2 576	888	3	53	25	613	117	739	43	652	22
Praha 3	23	61	64	1 671	3 368	1 097	12	92	53	662	160	900	70	1 254	47
Praha 4	26	87	53	1 651	3 780	2 923	52	185	183	2 983	706	1 437	128	1 250	54
Praha-Kunratice	1	1	3	53	151	178	7	42	13	133	88	48	3	67	1
Praha 5	19	53	66	1 223	1 874	997	15	68	58	716	195	2 673	258	1 001	24
Praha-Slivenec	-	1	-	8	24	14	3	-	-	9	1	27	6	10	-
Praha 6	21	56	55	994	1 630	851	7	26	44	572	92	1 654	83	839	34
Praha-Lysolaje	1	1	-	14	23	2	-	-	1	7	-	17	1	33	1
Praha-Nebošice	2	4	-	17	28	16	-	-	1	5	6	24	-	15	-
Praha-Přední Kopanina	-	-	-	13	28	11	-	-	2	4	2	15	2	17	-
Praha-Suchbát	2	-	1	105	86	43	-	4	1	38	30	62	5	56	-
Praha 7	14	63	86	954	1 058	565	5	17	25	357	92	529	56	645	17
Praha-Troja	5	12	7	36	46	11	-	-	1	16	4	10	1	36	1
Praha 8	162	432	616	2 822	2 188	933	20	63	51	636	154	1 083	89	1 622	59
Praha-Březiněves	13	8	3	7	2	4	4	-	-	-	-	6	-	11	-
Praha-Ďáblice	12	149	15	55	22	12	-	1	-	13	7	18	2	23	-
Praha-Dolní Chabry	2	19	102	51	29	7	-	-	-	2	-	21	4	35	1
Praha 9	44	100	104	5 022	1 250	533	4	19	28	311	117	665	68	1 434	37
Praha 10	27	81	66	1 636	13 499	1 693	37	97	95	975	252	1 048	113	1 284	68
Praha 11	15	30	30	717	1 827	7 455	140	277	248	853	249	639	55	789	37
Praha-Křeslice	-	-	-	10	10	10	16	-	4	9	1	1	-	9	-
Praha-Šeberov	-	-	2	16	47	72	1	88	3	31	16	20	1	20	1
Praha-Újezd	-	-	1	25	48	78	17	16	89	17	2	20	-	19	2
Praha 12	14	49	25	464	1 007	785	24	85	39	4 988	453	485	37	495	17
Praha-Libuš	3	8	1	215	276	202	4	47	6	351	561	124	19	121	5
Praha 13	12	38	33	642	921	456	14	43	29	372	100	6 966	486	574	18
Praha-Řeporyje	4	2	3	81	108	37	-	-	-	14	14	191	109	53	2
Praha 14	28	34	57	1 286	987	501	12	61	23	323	106	445	53	5 436	67
Praha-Dolní Počernice	2	1	1	30	35	23	-	10	1	8	7	13	-	58	107
Praha 15	7	4	18	338	1 192	689	64	44	32	190	72	225	14	370	7
Praha-Dolní Měcholupy	-	1	-	36	48	30	2	2	2	15	5	21	4	55	6
Praha-Dubeč	2	1	3	33	49	23	3	-	2	14	7	1	-	18	1
Praha-Petrovice	2	-	3	76	135	124	34	11	5	51	14	41	3	65	8
Praha-Štěrboholy	-	-	3	28	52	22	-	-	5	17	10	19	-	33	-
Praha 16	1	2	2	86	82	38	-	-	-	61	16	81	8	60	1
Praha-Lipence	-	1	-	13	24	5	-	-	-	19	8	17	-	37	1
Praha-Lochkov	-	-	-	5	5	5	-	-	-	5	-	4	-	7	-
Praha-Velká Chuchle	-	-	-	23	25	10	-	2	-	16	1	40	2	15	-
Praha-Zbraslav	4	1	2	60	110	69	-	5	2	127	15	80	5	74	-
Praha 17	5	26	21	198	371	169	2	13	10	155	36	637	38	238	4
Praha-Zličín	5	2	-	88	54	44	3	-	-	21	9	180	13	54	2
Praha 18	24	51	19	550	246	143	4	4	5	75	17	127	14	279	2
Praha-Čakovice	5	24	12	255	129	55	12	-	-	30	19	84	4	151	2
Praha 19	1	8	-	106	86	25	-	4	-	24	13	37	1	121	3
Praha-Satalice	-	-	-	35	28	11	-	1	-	2	2	7	1	59	-
Praha-Vinoř	5	1	1	44	50	7	-	4	2	32	9	9	3	39	-
Praha 20	5	5	2	204	164	88	-	7	3	63	28	78	10	384	11
Praha 21	-	11	4	116	146	51	-	-	-	18	8	29	3	174	12
Praha-Běchovice	1	7	2	196	138	73	1	3	1	31	27	68	14	133	4
Praha-Klánovice	-	-	3	36	32	7	-	1	-	9	-	13	3	37	2
Praha-Koloděje	-	-	1	21	32	10	-	-	1	3	-	8	2	6	-
Praha 22	3	3	1	58	124	108	12	6	9	30	20	36	1	88	3
Praha-Benice	-	-	-	1	7	8	1	-	-	-	-	2	-	3	-
Praha-Kolovraty	-	-	5	12	34	18	1	1	1	9	4	14	-	8	-
Praha-Královice	-	-	-	10	7	6	-	-	-	2	1	-	-	4	1
Praha-Nedvězí	-	-	-	4	-	-	-	-	-	3	-	-	-	2	-

* případy stěhování v rámci jedné městské části zahrnují případy změny základní sídelní jednotky trvalého bydliště

Tab. 18 Stěhování mezi městskými částmi* Prahy v letech 2001 – 2011

pokračování 2

Cíl \ Zdroj															
	Praha 15	Praha-Dolní Měcholupy	Praha-Dubeč	Praha-Petrovice	Praha-Štěrboholy	Praha 16	Praha-Lipence	Praha-Lochkov	Praha-Velká Chuchle	Praha-Zbraslav	Praha 17	Praha-Zličín	Praha 18	Praha-Čakovice	Praha 19
Praha 1	217	15	13	41	8	61	25	7	20	105	195	37	127	64	46
Praha 2	420	34	57	42	32	66	38	4	38	110	230	89	179	146	58
Praha 3	570	56	88	98	78	102	34	12	42	165	289	70	358	227	152
Praha 4	937	112	127	199	64	204	127	19	63	304	434	154	371	312	121
Praha-Kunratice	89	8	10	8	6	5	-	2	3	20	26	8	11	5	2
Praha 5	447	39	45	62	34	309	112	31	119	340	801	291	281	280	99
Praha-Slivenec	5	1	-	2	1	13	-	5	-	7	9	3	1	1	-
Praha 6	456	33	51	58	45	114	43	4	50	177	1 249	254	242	153	121
Praha-Lysolaje	5	-	-	-	-	1	-	-	-	1	10	-	5	11	-
Praha-Nebošice	5	1	2	1	-	-	1	-	-	2	17	19	2	2	-
Praha-Přední Kopanina	-	-	-	-	-	3	-	-	1	4	7	6	6	1	-
Praha-Suchdol	24	-	3	7	3	3	4	1	7	2	33	10	7	14	5
Praha 7	223	38	22	21	21	72	23	6	21	65	249	37	290	175	73
Praha-Troja	6	-	-	3	-	1	-	-	-	1	9	4	6	12	1
Praha 8	478	39	53	82	58	105	40	6	19	175	380	109	821	691	327
Praha-Březiněves	2	-	-	1	-	-	-	-	1	-	1	1	4	4	-
Praha-Ďáblice	17	1	-	-	4	10	1	-	-	-	6	7	25	35	1
Praha-Dolní Chabry	9	-	-	3	1	6	-	-	1	-	9	-	21	25	6
Praha 9	312	44	39	48	43	67	28	3	26	53	220	80	640	460	263
Praha 10	1 808	219	255	205	202	149	57	5	59	200	375	107	344	337	201
Praha 11	1 051	77	145	212	69	91	39	4	27	154	254	55	196	115	81
Praha-Křeslice	4	-	-	-	-	1	1	-	-	-	1	-	1	2	-
Praha-Šeberov	11	3	1	1	-	1	3	-	-	3	3	3	4	4	1
Praha-Újezd	33	2	2	4	2	-	-	-	-	1	3	1	8	2	-
Praha 12	324	30	48	64	10	85	49	14	41	171	158	34	149	95	34
Praha-Libuš	59	11	12	7	11	35	16	2	6	26	37	15	44	95	13
Praha 13	222	29	30	41	14	108	58	13	42	127	454	296	168	133	67
Praha-Řeporyje	8	3	6	2	2	11	5	-	5	11	37	14	20	13	5
Praha 14	358	51	37	35	37	40	17	3	13	49	178	35	325	270	158
Praha-Dolní Počernice	16	1	1	1	7	-	1	-	-	2	4	2	7	2	2
Praha 15	2 076	128	109	252	73	28	12	2	18	57	74	23	90	58	25
Praha-Dolní Měcholupy	42	40	22	1	21	2	-	-	-	4	3	-	5	6	3
Praha-Dubeč	33	6	230	3	1	2	1	-	-	3	3	1	1	3	3
Praha-Petrovice	202	31	18	314	-	4	7	-	1	4	13	1	17	24	15
Praha-Štěrboholy	16	7	6	-	44	1	4	-	-	3	7	2	6	5	2
Praha 16	13	4	5	7	-	686	26	14	21	65	35	6	9	15	4
Praha-Lipence	4	-	-	-	-	12	85	-	2	48	6	4	1	7	2
Praha-Lochkov	2	-	1	-	-	10	3	20	-	1	6	1	1	-	-
Praha-Velká Chuchle	6	-	-	1	-	30	3	3	64	17	6	-	2	33	1
Praha-Zbraslav	32	3	3	2	1	78	109	1	13	754	25	21	9	52	2
Praha 17	79	9	19	13	5	30	14	5	18	36	2 514	157	62	32	15
Praha-Zličín	13	-	1	5	2	11	1	-	3	5	67	175	16	25	5
Praha 18	64	7	6	17	7	24	1	2	5	18	52	14	1 417	365	120
Praha-Čakovice	25	3	7	7	3	7	3	-	9	21	36	11	128	650	28
Praha 19	12	2	6	2	4	6	1	1	-	5	6	3	54	51	443
Praha-Satalice	5	-	-	1	1	-	-	-	-	3	3	2	16	9	25
Praha-Vinoř	14	7	1	2	1	3	-	-	-	-	14	1	12	24	40
Praha 20	68	7	13	13	6	18	8	2	2	6	26	8	57	55	35
Praha 21	29	8	9	4	2	5	1	-	1	6	11	1	32	26	14
Praha-Běchovice	27	2	15	8	11	15	1	-	2	4	23	11	34	30	9
Praha-Klánovice	9	-	6	-	-	2	-	-	-	1	5	-	6	5	1
Praha-Koloděje	12	2	5	1	-	6	-	-	-	-	1	-	2	9	1
Praha 22	61	12	37	25	6	5	3	-	4	1	13	12	15	10	2
Praha-Benice	-	1	1	1	-	-	-	-	-	-	-	3	-	-	-
Praha-Kolovraty	15	4	2	2	2	6	2	-	-	-	3	1	-	-	-
Praha-Královce	3	-	1	2	-	-	-	-	-	1	2	-	-	-	1
Praha-Nedvězí	3	-	-	-	1	-	-	-	-	-	-	-	-	2	-

* případy stěhování v rámci jedné městské části zahrnují případy změny základní sídelní jednotky trvalého bydliště

Tab. 18 Stěhování mezi městskými částmi* Prahy v letech 2001 – 2011

dokončení

Zdroj \ Cíl												
	Praha-Satalice	Praha-Vinoř	Praha 20	Praha 21	Praha-Běchovice	Praha-Klánovice	Praha-Koloděje	Praha 22	Praha-Benice	Praha-Kolovraty	Praha-Královice	Praha-Nedvězí
Praha 1	15	18	83	79	36	51	16	49	-	35	1	1
Praha 2	30	60	142	127	54	43	24	138	19	74	4	6
Praha 3	59	58	217	265	124	72	17	162	11	65	11	3
Praha 4	84	95	362	263	114	87	45	392	33	132	5	10
Praha-Kunratice	2	9	4	9	4	15	4	46	6	6	-	-
Praha 5	32	61	216	151	162	60	23	191	11	59	1	5
Praha-Slivenec	-	-	1	-	1	-	-	4	-	4	-	-
Praha 6	36	38	141	132	84	61	19	105	14	56	1	5
Praha-Lysolaje	-	1	1	1	2	-	-	2	-	-	-	-
Praha-Nebošice	-	1	1	-	1	-	-	7	-	-	-	-
Praha-Přední Kopanina	2	-	-	-	4	-	-	7	-	-	-	-
Praha-Suchdol	1	1	2	4	13	-	-	10	-	3	1	-
Praha 7	30	107	140	153	65	30	14	90	2	25	2	5
Praha-Troja	2	-	2	4	3	3	-	3	-	-	-	-
Praha 8	143	181	378	297	162	68	47	206	12	73	7	3
Praha-Březiněves	-	2	-	1	1	-	1	-	-	1	-	-
Praha-Ďáblice	-	4	6	12	3	-	-	1	-	-	-	-
Praha-Dolní Chabry	3	5	8	8	5	3	1	2	-	-	-	-
Praha 9	97	117	296	238	170	43	24	106	5	39	-	2
Praha 10	64	102	259	344	145	98	73	458	25	159	13	4
Praha 11	51	46	126	146	54	32	20	493	29	149	9	4
Praha-Křeslice	-	-	-	1	4	-	1	6	5	2	-	-
Praha-Šeberov	2	2	7	7	1	-	-	9	-	1	-	-
Praha-Újezd	-	3	6	9	1	1	3	8	2	6	-	-
Praha 12	36	34	102	135	38	26	19	131	5	39	3	2
Praha-Libuš	4	17	39	24	25	10	13	39	-	9	-	-
Praha 13	45	34	73	111	70	22	15	78	6	20	-	-
Praha-Řeporyje	1	6	17	3	30	-	1	6	-	-	-	-
Praha 14	94	90	560	302	178	35	37	99	2	48	1	1
Praha-Dolní Počernice	3	-	11	15	7	14	-	7	-	1	-	-
Praha 15	19	8	78	88	52	13	12	270	13	52	3	6
Praha-Dolní Měcholupy	-	-	12	12	9	-	1	18	-	-	-	-
Praha-Dubeč	1	2	8	11	6	5	3	22	-	7	4	-
Praha-Petrovice	-	8	5	32	5	3	5	119	3	35	-	-
Praha-Štěrboholy	1	3	4	7	2	-	2	11	-	1	-	-
Praha 16	1	3	12	10	31	-	4	7	-	2	-	-
Praha-Lipence	-	-	-	1	3	-	-	1	-	-	-	-
Praha-Lochkov	-	-	1	3	-	-	-	-	-	-	-	-
Praha-Velká Chuchle	-	-	5	4	5	-	-	2	-	-	-	-
Praha-Zbraslav	1	4	16	8	7	3	-	11	2	1	-	-
Praha 17	11	14	41	32	21	7	5	31	2	13	1	5
Praha-Zličín	-	9	4	2	29	-	1	9	3	-	-	-
Praha 18	31	54	63	69	18	13	8	32	7	3	1	1
Praha-Čakovice	11	25	36	23	49	8	5	12	-	6	-	1
Praha 19	43	65	48	24	10	8	4	7	-	-	-	-
Praha-Satalice	69	18	24	9	5	1	-	3	-	-	-	-
Praha-Vinoř	187	162	11	12	1	2	1	5	-	-	-	-
Praha 20	26	28	1 349	103	35	39	-	7	3	11	-	-
Praha 21	7	9	65	591	46	18	23	29	1	3	3	1
Praha-Běchovice	3	2	40	56	95	5	1	7	2	2	-	-
Praha-Klánovice	6	4	17	37	6	116	7	3	-	-	-	-
Praha-Koloděje	2	6	6	26	10	5	11	8	-	-	-	-
Praha 22	-	1	3	30	4	4	2	375	8	58	13	-
Praha-Benice	-	-	-	1	-	-	3	7	12	7	-	1
Praha-Kolovraty	-	-	-	6	2	3	3	57	4	145	-	3
Praha-Královice	-	1	-	-	3	-	-	16	-	5	3	3
Praha-Nedvězí	-	-	-	1	-	-	-	11	-	16	-	12

* případy stěhování v rámci jedné městské části zahrnují případy změny základní sídelní jednotky trvalého bydliště

Tab. 19 Saldo stěhování v Praze v letech 2001 – 2011

	2001	2002	2003	2004	2005	2006	2007	2008	2009	2010	2011
Saldo stěhování celkem	-6 829	5 463	7 074	6 708	11 769	6 260	22 984	19 044	13 692	5 606	5 751
v tom: občané ČR	-2 817	-3 323	-3 241	-3 937	-4 581	-4 491	-5 891	-6 453	-5 785	-5 341	-4 882
z toho:											
zahraničí	398	280	608	646	-98	-118	-163	-33	-55	35	115
muži	-1 421	-1 637	-1 762	-2 105	-2 497	-2 443	-2 992	-3 117	-2 928	-2 853	-2 484
v tom ve věku:											
0 - 14	-1 154	-1 361	-1 119	-1 200	-1 522	-1 588	-2 197	-2 358	-1 912	-1 818	-1 678
15 - 19	-165	-184	-178	-223	-297	-256	-342	-338	-387	-235	-216
20 - 29	1 422	1 274	1 237	1 171	1 473	1 491	1 467	1 636	1 229	1 406	1 358
30 - 39	-329	-330	-429	-572	-492	-502	-566	-831	-603	-391	-267
40 - 49	-700	-680	-603	-808	-933	-830	-1 039	-1 078	-960	-1 034	-834
50 - 59	-895	-942	-1 042	-1 089	-1 267	-1 264	-1 472	-1 426	-1 148	-1 208	-1 033
60 - 64	-258	-332	-365	-481	-603	-732	-872	-889	-862	-852	-827
65 - 69	-208	-191	-191	-175	-275	-274	-317	-407	-424	-541	-531
70 a více	-530	-577	-551	-560	-665	-536	-553	-762	-718	-668	-854
cizinci	-4 012	8 786	10 315	10 645	16 350	10 751	28 875	25 497	19 477	10 947	10 633
z toho:											
zahraničí	-5 204	4 097	5 982	8 271	14 304	6 774	22 850	25 888	16 221	9 540	8 469
muži	-2 715	5 139	6 486	6 179	9 861	6 110	16 885	14 892	10 608	5 023	5 524
v tom ve věku:											
0 - 14	-206	1 704	1 041	766	995	174	2 059	2 406	2 157	1 843	1 237
15 - 19	-166	693	962	691	1 127	1 227	2 280	2 417	1 993	1 666	1 215
20 - 29	-1 136	3 125	4 153	4 148	7 046	5 523	11 447	10 723	8 155	4 811	4 377
30 - 39	-1 199	1 802	2 312	2 682	3 931	2 193	7 096	5 363	3 867	1 579	2 100
40 - 49	-834	1 162	1 478	1 702	2 317	1 351	4 288	2 997	2 249	836	1 168
50 - 59	-388	323	362	558	779	269	1 363	1 230	813	153	389
60 - 64	-66	-23	-24	40	83	-5	150	189	107	6	75
65 - 69	-12	10	4	45	16	3	118	88	59	-1	28
70 a více	-5	-10	27	13	56	16	74	84	77	54	44
z toho podle státního občanství:											
Ukrajina	-720	4 492	4 512	4 578	7 344	4 575	11 278	6 673	4 926	2 591	2 243
Slovensko	-775	858	1 520	1 405	2 268	647	3 107	1 542	1 364	-	1 097
Rusko	-440	330	671	664	1 447	1 208	3 518	3 713	2 662	2 758	1 575
Vietnam	46	961	822	593	744	1 075	2 275	2 476	1 282	500	464
Polsko	-15	207	84	201	248	41	271	170	145	-75	159
Německo	-23	100	80	280	241	102	268	299	255	-115	116
Rakousko	-11	-14	7	77	38	13	52	27	23	-95	-
Maďarsko	-27	7	12	14	16	11	40	32	44	28	50

Tab. 20 Saldo stěhování Prahy s kraji a okresy¹⁾ ČR v letech 2001 – 2011²⁾

	2001	2002	2003	2004	2005	2006	2007	2008	2009	2010	2011	Celkem v letech 2001-2011
Středočeský kraj	-4 598	-3 993	-3 937	-5 720	-7 185	-7 062	-7 322	-11 921	-8 730	-9 516	-7 996	-77 980
Benešov	-160	-195	-170	-163	-275	-337	-444	-483	-401	-441	-497	-3 566
Beroun	-343	-264	-318	-465	-432	-439	-542	-655	-540	-740	-645	-5 383
Kladno	-316	-251	-182	-112	-373	-399	-210	-627	-409	-457	-392	-3 728
Kolín	-160	-91	-143	-291	-446	-257	-241	-294	-355	-360	-353	-2 991
Kutná Hora	-29	35	13	4	-44	17	184	15	8	-91	-82	30
Mělník	-199	-41	-145	-92	-91	120	169	-720	-474	-630	-142	-2 245
Mladá Boleslav	-23	45	-80	-71	-14	51	412	-74	121	105	1	473
Nymburk	-232	-174	-109	-308	-289	-262	12	-345	-313	-460	-364	-2 844
Praha - východ	-1 223	-1 261	-1 248	-2 018	-2 403	-2 392	-3 145	-4 598	-3 111	-3 084	-2 727	-27 210
Praha - západ	-1 753	-1 768	-1 505	-2 034	-2 635	-2 942	-3 252	-3 747	-2 923	-2 839	-2 430	-27 828
Příbram	-133	11	-9	-102	-164	-180	-164	-293	-273	-329	-356	-1 992
Rakovník	-27	-39	-41	-68	-19	-42	-101	-100	-60	-190	-9	-696
Jihočeský kraj	70	279	172	74	236	195	265	90	70	153	93	1 697
České Budějovice	12	94	74	1	60	72	82	51	53	77	30	606
Český Krumlov	-2	68	29	41	35	56	46	51	17	33	13	387
Jindřichův Hradec	-5	-23	-17	-6	-22	16	47	-9	-5	26	-	2
Písek	20	12	62	14	16	10	-2	-13	-53	-23	-7	36
Prachatice	-17	14	-7	-23	8	-	-18	-15	8	59	15	24
Strakonice	33	46	21	63	62	22	87	39	58	-17	62	476
Tábor	29	68	10	-16	77	19	23	-14	-8	-2	-20	166
Plzeňský kraj	70	388	128	56	37	268	73	-563	244	712	272	1 685
Domažlice	3	38	2	-12	8	-5	27	6	12	34	-17	96
Klatovy	16	66	28	13	22	19	47	36	5	45	24	321
Plzeň - město	69	112	73	103	20	214	13	-404	191	489	232	1 112
Plzeň - jih	-21	16	15	-28	-27	5	-11	-22	-40	14	-20	-119
Plzeň - sever	-2	11	29	-24	-20	14	-6	-2	-18	8	9	-1
Rokycany	-13	105	-13	-42	4	-25	-22	-198	45	100	9	-50
Tachov	18	40	-6	46	30	46	25	21	49	22	35	326
Karlovarský kraj	252	721	524	406	404	457	396	699	756	467	397	5 479
Cheb	70	199	192	123	141	158	153	250	371	194	162	2 013
Karlovy Vary	114	475	301	204	208	231	193	355	288	210	177	2 756
Sokolov	68	47	31	79	55	68	50	94	97	63	58	710
Ústecký kraj	-19	284	421	362	594	1 456	1 064	577	1 074	939	759	7 511
Děčín	11	73	47	70	92	105	-1	112	128	103	85	825
Chomutov	48	145	116	32	96	174	230	119	144	100	139	1 343
Litoměřice	-115	-84	5	41	154	865	574	-1	409	349	159	2 356
Louny	-28	-32	-33	7	-8	2	-4	34	20	14	-5	-33
Most	41	59	53	33	111	70	112	99	126	107	122	933
Teplice	-25	-32	-7	1	41	110	86	108	121	99	66	568
Ústí n. Labem	49	155	240	178	108	130	67	106	126	167	193	1 519
Liberecký kraj	171	206	199	170	131	245	384	294	220	181	109	2 310
Česká Lípa	16	2	25	70	41	57	78	61	30	29	28	437
Jablonec n. Nisou	32	17	11	46	48	33	102	43	40	7	-7	372
Liberec	126	170	159	54	49	118	177	196	114	161	82	1 406
Semily	-3	17	4	-	-7	37	27	-6	36	-16	6	95
Královéhradecký kraj	203	344	276	162	231	310	742	421	343	88	416	3 536
Hradec Králové	129	199	113	56	106	160	277	121	151	63	93	1 468
Jičín	-28	6	37	27	2	17	228	40	1	-154	109	285
Náchod	42	40	36	47	86	83	62	97	45	48	86	672
Rychnov n. Kněžnou	13	35	21	-	16	26	66	54	54	38	46	369
Trutnov	47	64	69	32	21	24	109	109	92	93	82	742
Pardubický kraj	231	286	316	171	319	277	332	206	338	118	208	2 802
Chrudim	28	104	192	14	97	36	86	20	81	13	13	684
Pardubice	99	117	38	42	19	68	95	26	133	-31	95	701
Svitavy	44	26	32	63	77	78	57	61	43	38	55	574
Ústí n. Orlicí	60	39	54	52	126	95	94	99	81	98	45	843

¹⁾ územní vymezení krajů a okresů platné v daném roce

²⁾ záporná hodnota značí, že se více obyvatel z Prahy do kraje (okresu) vystěhovalo, než se jich do Prahy z kraje (okresu) přistěhovalo

Tab. 20 Saldo stěhování Prahy s kraji a okresy¹⁾ ČR v letech 2001 – 2011²⁾

dokončení

	2001	2002	2003	2004	2005	2006	2007	2008	2009	2010	2011	Celkem v letech 2001-2011
Kraj Vysočina	160	246	255	220	276	351	520	358	442	276	241	3 345
Havlíčkův Brod	37	42	12	59	92	76	133	95	97	75	32	750
Jihlava	26	34	73	44	63	52	130	89	128	77	51	767
Pelhřimov	40	31	48	20	-11	60	12	-10	26	-16	3	203
Třebíč	5	66	60	42	79	105	136	110	80	55	93	831
Žďár n. Sázavou	52	73	62	55	53	58	109	74	111	85	62	794
Jihomoravský kraj	446	800	811	591	954	1 161	1 364	1 022	770	675	818	9 412
Blansko	29	35	8	21	19	29	53	55	45	19	35	348
Brno - město	337	589	443	311	471	464	663	460	415	318	492	4 963
Brno - venkov	-6	28	176	99	278	476	425	206	77	129	52	1 940
Břeclav	18	30	59	37	45	30	52	57	31	55	52	466
Hodonín	36	28	55	74	77	79	89	118	83	99	98	836
Vyškov	30	65	27	27	29	33	34	67	43	28	24	407
Znojmo	2	25	43	22	35	50	48	59	76	27	65	452
Olomoucký kraj	235	406	306	360	471	567	895	658	540	487	386	5 311
Jeseník	20	49	18	19	42	61	76	68	57	47	41	498
Olomouc	83	146	66	142	198	153	299	187	164	116	146	1 700
Prostějov	23	49	53	42	68	46	57	70	49	60	60	577
Přerov	71	113	103	77	77	109	260	261	170	180	68	1 489
Šumperk	38	49	66	80	86	198	203	72	100	84	71	1 047
Zlínský kraj	169	330	291	273	313	380	395	490	351	392	393	3 777
Kroměříž	16	43	31	57	34	58	57	56	32	59	64	507
Uherské Hradiště	42	83	75	54	69	85	85	130	107	97	98	925
Vsetín	36	80	75	77	71	72	99	120	49	69	90	838
Zlín	75	124	110	85	139	165	154	184	163	167	141	1 507
Moravskoslezský kraj	587	789	722	666	782	999	1 189	858	1 108	1 059	1 071	9 830
Bruntál	45	81	75	51	69	64	82	79	107	77	101	831
Frýdek - Místek	64	105	82	85	102	145	114	98	118	103	133	1 149
Karviná	137	159	146	176	162	237	204	212	246	263	280	2 222
Nový Jičín	94	91	82	95	56	114	95	80	77	84	131	999
Opava	71	104	70	56	95	83	143	116	124	93	140	1 095
Ostrava - město	176	249	267	203	298	356	551	273	436	439	286	3 534

¹⁾ územní vymezení krajů a okresů platné v daném roce

²⁾ záporná hodnota značí, že se více obyvatel z Prahy do kraje (okresu) vystěhovalo, než se jich do Prahy z kraje (okresu) přistěhovalo

Tab. 21 Saldo stěhování ve správních obvodech Prahy v letech 2001 – 2011

	2001	2002	2003	2004	2005	2006	2007	2008	2009	2010	2011
Saldo stěhování v Praze celkem	-6 829	5 463	7 074	6 708	11 769	6 260	22 984	19 044	13 692	5 606	5 751
v tom ve správních obvodech:											
Praha 1	-681	-253	-333	-185	-468	-676	-490	-243	165	-461	-186
Praha 2	-1 028	-285	-152	-391	-232	-783	847	759	804	-182	199
Praha 3	-627	-193	128	35	79	-258	1 371	1 902	609	178	75
Praha 4	-551	505	612	491	807	307	1 693	1 074	-328	-720	255
Praha 5	-331	717	959	943	1 078	377	1 536	1 359	590	-333	-177
Praha 6	-683	489	911	562	948	319	1 065	1 482	1 418	964	1 141
Praha 7	-362	-74	-176	75	224	17	1 037	538	984	352	-14
Praha 8	-1 047	-404	-256	197	912	645	1 207	978	1 104	702	275
Praha 9	-266	725	671	513	1 247	972	2 415	2 285	1 988	1 138	885
Praha 10	-367	60	936	861	1 192	1 081	2 207	1 389	-347	136	-26
Praha 11	-630	-199	-111	-113	25	-436	192	-238	146	-118	-161
Praha 12	-491	45	207	138	391	221	903	111	-627	-496	132
Praha 13	-260	322	399	496	1 027	415	1 071	1 017	1 283	1 297	658
Praha 14	741	864	1 088	917	869	499	1 337	597	659	479	37
Praha 15	-278	-33	284	129	606	817	1 648	1 012	827	737	507
Praha 16	18	471	311	289	543	234	570	633	539	117	254
Praha 17	-259	213	209	382	516	146	609	542	519	460	209
Praha 18	-117	43	81	96	224	499	1 325	1 365	1 304	370	268
Praha 19	-15	441	458	588	651	753	612	718	670	189	260
Praha 20	7	122	121	66	254	227	272	241	377	-7	25
Praha 21	356	1 621	219	313	643	700	940	255	108	194	612
Praha 22	42	266	508	306	233	184	617	1 268	900	610	523

Tab. 22 Cizinci v Praze a jejich migrační aktivita v letech 2001 – 2011

	2001	2002	2003	2004	2005	2006	2007	2008	2009	2010	2011
Počet cizinců v Praze (31.12.)¹⁾											
Celkem	61 477	70 978	69 115	77 922	89 997	103 482	129 002	141 841	148 123	148 447	.
z toho: ženy	.	.	27 294	31 200	36 276	42 119	52 701	58 608	63 144	65 049	.
v tom podle věku:											
0 - 14	.	.	.	6 805	7 484	8 041	9 600	11 070	12 731	13 818	.
15 - 19	.	.	.	3 100	3 521	4 084	5 193	5 932	6 245	6 554	.
20 - 29	.	.	.	20 628	24 082	27 973	35 505	37 898	37 896	35 374	.
30 - 39	.	.	.	21 503	24 923	29 005	36 387	40 109	41 378	41 120	.
40 - 49	.	.	.	15 238	17 565	20 169	24 984	26 996	28 461	28 908	.
50 - 59	.	.	.	7 296	8 725	9 994	12 253	13 916	14 949	15 575	.
60 - 64	.	.	.	1 335	1 468	1 737	2 189	2 641	2 927	3 253	.
65 - 69	.	.	.	828	926	1 048	1 245	1 403	1 443	1 534	.
70 a více	.	.	.	1 189	1 303	1 431	1 646	1 876	2 093	2 311	.
z toho podle státního občanství:											
Ukrajina	17 501	21 588	19 407	24 877	30 744	35 620	46 758	47 559	50 318	49 180	.
Slovensko	10 646	13 988	15 134	13 299	14 267	16 300	18 003	19 754	17 967	17 570	.
Rusko	6 399	6 757	6 428	7 495	8 588	9 782	13 055	15 468	17 509	18 703	.
Vietnam	3 172	3 540	3 742	4 369	4 998	5 896	8 152	9 606	10 699	10 706	.
Polsko	1 365	1 444	1 201	1 480	1 746	1 916	2 074	2 245	2 061	1 955	.
Německo	1 281	1 408	1 553	1 727	1 959	2 223	2 437	2 771	2 633	2 549	.
Rakousko	430	493	506	559	572	616	638	677	527	489	.
Maďarsko	132	136	170	180	199	224	249	285	278	325	.
Cizinci na 1000 obyvatel	52,8	61,3	59,5	66,9	76,5	87,4	107,8	115,8	119,2	118,6	.
Podíl cizinců v Praze na celkovém počtu cizinců v ČR (%)	29,2	30,6	28,7	30,6	32,3	32,2	32,9	32,4	34,2	35,0	.
Zaměstnaní cizinci²⁾											
Celkem	55 063	54 135	55 525	56 355	72 317	80 395	95 443	114 784	107 578	100 537	110 555
z toho podle státního občanství (%):											
Ukrajina	.	.	.	67,0	75,0	74,1	76,1	72,7	66,9	59,4	.
Slovensko	.	.	.	56,4	50,6	53,4	48,7	43,7	49,2	57,5	.
Vietnam	.	.	.	21,0	20,4	21,2	22,2	28,2	27,4	24,2	.
Rusko	.	.	.	5,6	6,4	5,3	4,9	4,8	5,1	5,3	.
v tom dle postavení na trhu práce:											
s platným živnostenským oprávněním	23 411	21 585	21 505	21 836	21 405	18 113	18 919	20 682	22 834	23 894	28 437
evidovaní úřady práce (ÚP)	31 652	32 550	34 020	34 519	50 912	62 282	76 524	94 102	84 744	76 643	82 118
Saldo migrace cizinců na 1000 bydlících obyvatel											
Celkem	-65,3	123,8	149,2	136,6	181,7	103,9	223,8	179,8	131,5	73,7	.
z toho: ženy	.	.	140,3	143,1	178,9	110,2	227,5	180,9	140,5	91,1	.
v tom podle věku:											
0 - 14	.	.	.	112,6	133,0	21,6	214,5	217,3	169,4	133,4	.
15 - 19	.	.	.	222,9	320,1	300,4	439,1	407,5	319,1	254,2	.
20 - 29	.	.	.	201,1	292,6	197,4	322,4	282,9	215,2	136,0	.
30 - 39	.	.	.	124,7	157,7	75,6	195,0	133,7	93,5	38,4	.
40 - 49	.	.	.	111,7	131,9	67,0	171,6	111,0	79,0	28,9	.
50 - 59	.	.	.	76,5	89,3	26,9	111,2	88,4	54,4	9,8	.
60 - 64	.	.	.	30,0	56,5	-2,9	68,5	71,6	36,6	1,8	.
65 - 69	.	.	.	54,3	17,3	2,9	94,8	62,7	40,9	-0,7	.
70 a více	.	.	.	10,9	43,0	11,2	45,0	44,8	36,8	23,4	.
z toho podle státního občanství:											
Ukrajina	-41,1	208,1	232,5	184,0	238,9	128,4	241,2	140,3	97,9	52,7	.
Slovensko	-72,8	61,3	100,4	105,6	159,0	39,7	172,6	78,1	75,9	0,0	.
Rusko	-68,8	48,8	104,4	88,6	168,5	123,5	269,5	240,0	152,0	147,5	.
Vietnam	14,5	271,5	219,7	135,7	148,9	182,3	279,1	257,8	119,8	46,7	.
Polsko	-11,0	143,4	69,9	135,8	142,0	21,4	130,7	75,7	70,4	-38,4	.
Německo	-18,0	71,0	51,5	162,1	123,0	45,9	110,0	107,9	96,8	-45,1	.
Rakousko	-25,6	-28,4	13,8	137,7	66,4	21,1	81,5	39,9	43,6	-194,3	.
Maďarsko	-204,5	51,5	70,6	77,8	80,4	49,1	160,6	112,3	158,3	86,2	.

¹⁾ bez azylantů

²⁾ zdrojem dat jsou Ministerstvo práce a sociálních věcí a Ministerstvo průmyslu a obchodu