



národní
úložiště
šedé
literatury

Zahranční obchod České republiky se zemědělskými a potravinářskými produkty

Český statistický úřad
2011

Dostupný z <http://www.nusl.cz/ntk/nusl-204085>

Dílo je chráněno podle autorského zákona č. 121/2000 Sb.

Tento dokument byl stažen z Národního úložiště šedé literatury (NUŠL).

Datum stažení: 29.07.2024

Další dokumenty můžete najít prostřednictvím vyhledávacího rozhraní nusl.cz .

Kód: a-6010-11

Praha, 8. prosinec 2011

ZAHRANIČNÍ OBCHOD ČESKÉ REPUBLIKY SE ZEMĚDĚLSKÝMI A POTRAVINÁŘSKÝMI PRODUKTY

Kontakt: Ing. Jan Bílý, odbor statistiky zahraničního obchodu

Telefon: 27405 2249

E-mail: jan.bily@czso.cz

Ředitel odboru: Mgr. Karel Král

Obsah

Metodické poznámky

1. Úvod
2. Vývoj zahraničního obchodu se zemědělskými a potravinářskými produkty
3. Zbožová struktura zahraničního obchodu se zemědělskými a potravinářskými produkty
4. Teritoriální struktura zahraničního obchodu se zemědělskými a potravinářskými produkty

Seznam příloh

- 1.1 Zahraniční obchod podle HS2 v roce 2010
- 2.1 Zahraniční obchod se zemědělskými a potravinářskými produkty - roční údaje (2005 - 2010)
- 2.2 Zahraniční obchod se zemědělskými a potravinářskými produkty - podíly v %
- 3.1 Zahraniční obchod s živými zvířaty; živočišnými produkty
- 3.2 Zahraniční obchod s rostlinnými produkty
- 3.3 Zahraniční obchod s výrobky potravinářského průmyslu
- 3.4 Zahraniční obchod s masem a jedlými droby
- 3.5 Zahraniční obchod s mlékem a mléčnými výrobky
- 3.6 Zahraniční obchod s jablem zeleninou
- 3.7 Zahraniční obchod s jablem ovocem a ořechy
- 3.8 Zahraniční obchod s obilovinami
- 3.9 Zahraniční obchod s přípravky z obilovin, mouky, škrobu, mléka
- 3.10 Zahraniční obchod s různými jedlými přípravky
- 3.11 Zahraniční obchod s nápoji, lihovinami a octem
- 3.12 Zahraniční obchod se zbytky a odpady z potravinářského průmyslu
- 3.13 Zahraniční obchod s tabákem a vyrobenými tabákovými náhražkami
- 3.14 Nejvýznamnější vývozní položky zemědělských a potravinářských produktů
- 3.15 Nejvýznamnější dovozní položky zemědělských a potravinářských produktů
- 3.16 Vybrané zemědělské a potravinářské produkty v měrných jednotkách
- 3.17 Vývoz a dovoz masa a jedlých droby; mléka a mléčných výrobků v měrných jednotkách
- 3.18 Vývoz a dovoz obilovin; nápojů, lihovin a octa v měrných jednotkách
- 4.1 Zahraniční obchod se zemědělskými a potravinářskými produkty se státy EU
- 4.2 Zahraniční obchod se zemědělskými a potravinářskými produkty se státy EU a státy mimo EU
- 4.3 Vývoz a dovoz zemědělských a potravinářských produktů podle kontinentů
- 4.4 Pořadí jednotlivých států ve vývozu a dovozu zemědělských a potravinářských produktů
- 4.5 Pořadí jednotlivých států ve vývozu a dovozu živých zvířat; živočišných produktů
- 4.6 Pořadí jednotlivých států ve vývozu a dovozu rostlinných produktů
- 4.7 Pořadí jednotlivých států ve vývozu a dovozu výrobků potravinářského průmyslu
- 4.8 Pořadí jednotlivých států ve vývozu a dovozu masa a jedlých droby
- 4.9 Pořadí jednotlivých států ve vývozu a dovozu mléka a mléčných výrobků
- 4.10 Pořadí jednotlivých států ve vývozu a dovozu jableho ovoce a ořechů
- 4.11 Pořadí jednotlivých států ve vývozu a dovozu nápojů, lihovin a octa

Kombinovaná nomenklatura

Metodické vysvětlivky

Statistika zahraničního obchodu je významným zdrojem informací pro potřeby ekonomické veřejnosti, ministerstev a dalších státních orgánů České republiky (Úřad vlády, Poslanecká sněmovna, Senát, Česká národní banka), vysokých škol, mezinárodních organizací (Eurostat, MMF, OECD) a v neposlední řadě i podnikatelské veřejnosti.

Zdrojem informací o zahraničním obchodu jsou data získávaná celními orgány. Od roku 2004 zajišťuje jejich sběr a prvotní kontrolu Generální ředitelství cel, další zpracování, kontrolu a následné zveřejnění dat provádí Český statistický úřad.

Statistika zahraničního obchodu je souhrnem vnitroujního obchodu (tj. obchodu s členskými státy EU) a obchodu se státy mimo EU. Údaje o zboží, které je předmětem obchodu mezi členskými státy Společenství, předává zpravodajská jednotka celnímu úřadu na výkazu pro Intrastat s údaji o odeslání zboží nebo přijetí zboží. Údaje o vyváženém a dováženém zboží v rámci obchodu se státy mimo EU se uvádějí v celním prohlášení (Jednotný správní doklad).

V souladu se závaznými předpisy EU je zjišťování údajů o vývozu a dovozu legislativně upraveno celním zákonem č. 13/1993 Sb., ve znění pozdějších předpisů, s platností od 1. května 2004 vyhláškou Ministerstva financí ČR č. 199/2004 Sb., pro obchod s třetími zeměmi, kterou se provádějí některá ustanovení celního zákona a kterou se ruší některé vyhlášky upravující osvobození od dovozního cla a nepreferenční původ zboží, ve znění pozdějších předpisů. Pravidla provádění Intrastatu stanoví vyhláška č. 201/2005 Sb., o statistice vyváženého a dováženého zboží a způsobu sdělování údajů o obchodu mezi Českou republikou a ostatními členskými státy Evropských společenství, ve znění pozdějších předpisů a zákon č. 235/2004 Sb., o dani z přidané hodnoty, ve znění pozdějších předpisů.

Součástí zpracování dat za Intrastat jsou i matematicko-statistické dopočty, kterými se kompenzuje ztráta informací v důsledku non-response a zavedení statistických prahů.

Údaje za vývoz jsou sestavovány podle země určení, údaje za dovoz podle země původu.

Zemědělské a potravinářské produkty jsou vymezeny třídami I - IV, což představuje prvních 24 kapitol Kombinované nomenklatury (KN) Evropské unie, která vychází z Harmonizovaného systému popisu zboží (HS). Položky této nomenklatury poskytují vyšší stupeň podrobnosti pro klasifikaci zboží než také často používaná nomenklatura SITC (Standardní mezinárodní klasifikace zboží). Kombinovaná nomenklatura je používána všemi státy Evropské unie a umožňuje srovnání zahraničního obchodu v mezinárodním kontextu za delší časové období.

Údaje za roky 2005 až 2010 jsou definitivní, údaje za rok 2011 jsou předběžné.

Všechny publikované údaje jsou zpracovávány ze základních jednotek a následně zaokrouhlovány, čímž mohou vznikat rozdíly.

1 Úvod

Zahraniční obchod se zemědělskými a potravinářskými produkty patří v rámci celkového zahraničního obchodu k méně významným. Na obratu zahraničního obchodu si dlouhodobě udržuje podíl, který se pohybuje zhruba mezi 4 % až 6 %. Přes uvedené nízké zastoupení má však zahraniční obchod se zemědělskými a potravinářskými produkty pro českou ekonomiku mimořádný význam, zejména pak jeho dovozní stránka. Dovozen je kryta značná část domácí spotřebitelské poptávky po zemědělských a potravinářských výrobcích, neboť

- klimatické podmínky neumožňují pěstovat řadu zemědělských plodin (např. rýži, citrusové plody a další jižní ovoce, kakaové boby, kávovník, čajovník, určité druhy koření) nebo produkovat některé druhy potravinářských výrobků,
- část zemědělských a potravinářských produktů nelze zajistit domácí výrobou. Buď se vůbec nevyrábějí, anebo nejsou vyráběny v dostatečném množství,
- dovoz slouží značnou měrou i k rozšiřování a obohacování sortimentu potravinářských a zemědělských produktů na vnitřním trhu.

Vzhledem k tomu, že dovoz zemědělských a potravinářských produktů převažuje nad jejich vývozem, zahraniční obchod s těmito komoditami dlouhodobě vykazuje zápornou bilanci. Schodek se v letech 2005 až 2010 pohyboval v rozmezí 24 mld. Kč až 35 mld. Kč a značnou měrou působil negativně na celkovou obchodní bilanci. Nutno však zmínit, že některé rostlinné produkty vykazují dlouhodobě kladnou obchodní bilanci (např. obiloviny, zejména pak pšenice, mléko a mléčné výrobky) a poněkud tak tlumí celkové pasivum zahraničního obchodu se zemědělskými a potravinářskými produkty.

Převažující část zahraničního obchodu se zemědělskými a potravinářskými produkty je realizována se státy EU (zhruba 90 %), na státy mimo EU připadá tak přibližně 10 % zahraničního obchodu se zemědělskými a potravinářskými produkty.

Předkládaná práce je zaměřena především na

- charakteristiku vývoje zahraničního obchodu se zemědělskými a potravinářskými produkty v letech 2005 až 2010, jeho postavení v celkovém zahraničním obchodu a vlivu na obchodní bilanci,
- zachycení změn ve zbožové a teritoriální struktuře zahraničního obchodu se zemědělskými a potravinářskými produkty,
- položky, které patří k nejvýznamnějším ve vývozu a dovozu zemědělských a potravinářských produktů,
- hlavní státy, se kterými je realizována značná část zahraničního obchodu se zemědělskými a potravinářskými produkty.

2 Vývoj zahraničního obchodu se zemědělskými a potravinářskými produkty v letech 2005 až 2010¹

2.1 Zahraniční obchod se zemědělskými a potravinářskými produkty²

Zahraniční obchod se zemědělskými a potravinářskými produkty dlouhodobě roste. V roce 2010 dosáhl **obrat zahraničního obchodu s uvedenými produkty** 245,4 mld. Kč a v porovnání s rokem 2005 byl zhruba o jednu třetinu vyšší. Na celkovém vzestupu obrátu zahraničního obchodu se zemědělskými a potravinářskými produkty v letech 2005 až 2010 se podílel vývoz 42,4 % a dovoz 57,6 %.

Tabulka 1 Zahraniční obchod se zemědělskými a potravinářskými produkty

	2005	2006	2007	2008	2009	2010
	v mld. Kč					
Obrat	182,0	191,3	226,2	238,0	235,4	245,4
Vývoz	78,5	78,5	96,9	106,9	101,7	105,4
Dovoz	103,5	112,7	129,3	131,0	133,7	140,0
Bilance	-25,0	-34,2	-32,5	-24,1	-32,0	-34,6

Graf 1 Zahraniční obchod se zemědělskými a potravinářskými produkty

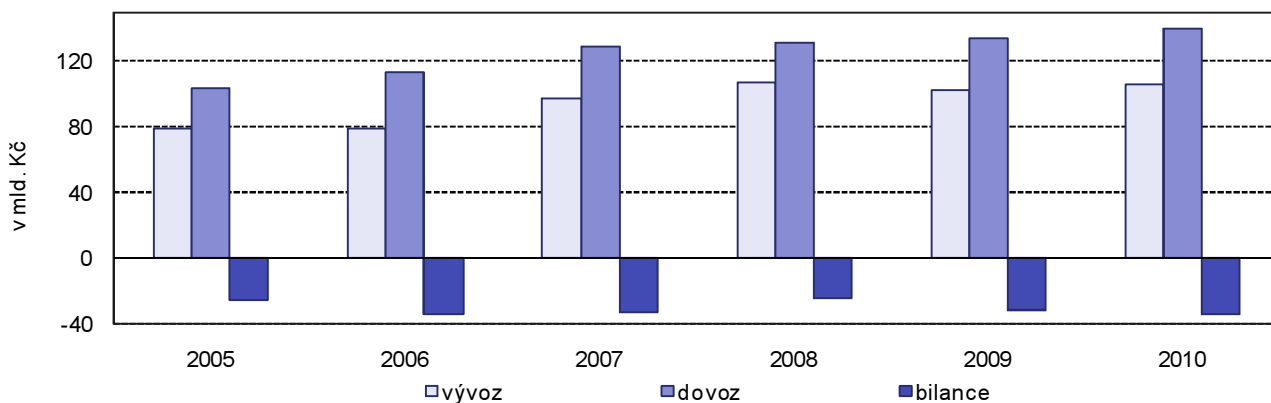

2.2 Vývoz zemědělských a potravinářských produktů

Vývoz zemědělských a potravinářských produktů vzrostl ve sledovaném období o 34,2 % na 105,4 mld. Kč; nejvyšších přírůstků bylo dosaženo v roce 2005 (o 27,6 %) a 2007 (o 23,3 %). V roce 2010 činil meziroční růst jen 3,6 %. Pokles vývozu zemědělských a potravinářských produktů byl zaznamenán pouze v roce 2009 (období hospodářské recese), a to meziročně o 4,9 %. V 1. pololetí 2011 se vývoz zemědělských a potravinářských produktů ve srovnání se stejným obdobím roku 2010 zvýšil o výraznějších 12,9 % a dosáhl 57,1 mld. Kč.

Tabulka 2 Vývoz zemědělských a potravinářských produktů

	2005	2006	2007	2008	2009	2010
	meziroční změny v %					
Zemědělské a potravinářské produkty	27,6	0,0	23,3	10,4	-4,9	3,6
v tom:						
živá zvířata; živočišné produkty	18,9	11,0	19,0	2,6	-10,9	7,8
rostlinné produkty	67,3	-13,4	37,2	9,6	0,4	-8,5
živočišné a rostlinné tuky a oleje, výrobky z nich, vosky	68,4	26,4	28,2	21,5	-6,0	29,3
výrobky potravinářského průmyslu, nápoje, lihoviny, tabák	15,8	0,2	19,1	14,2	-4,5	6,0

¹ Údaje za roky 2005 až 2010 jsou definitivní, údaje za rok 2011 jsou předběžné.

² Zemědělské a potravinářské produkty jsou vymezeny kapitolami 1-24 Kombinované nomenklatury Evropské unie.

2.3 Dovoz zemědělských a potravinářských produktů

Dovoz zemědělských a potravinářských produktů v období 2005 až 2010 trvale rostl. Tempa růstu dovozu se pohybovala v rozmezí 1,3 % v roce 2008 po 14,7 % v roce 2007. V roce 2010 činil meziroční růst dovozu zemědělských a potravinářských produktů 4,7 % a proti roku 2005 tento dovoz vzrostl o 35,2 % na 140,0 mld. Kč. V 1. pololetí 2011 stoupl meziročně dovoz zemědělských a potravinářských produktů o 10,8 % na 75,0 mld. Kč. Ve srovnání s tempem růstu vývozu byl růst dovozu zemědělských a potravinářských produktů o 2,4 p. b. nižší.

Tabulka 3 Dovoz zemědělských a potravinářských produktů

	2005	2006	2007	2008	2009	2010
	meziroční změny v %					
Zemědělské a potravinářské produkty	10,3	8,9	14,7	1,3	2,1	4,7
v tom:						
živá zvířata; živočišné produkty	33,6	10,6	17,1	6,7	8,5	7,3
rostlinné produkty	6,4	10,1	9,5	1,1	-4,2	11,0
živočišné a rostlinné tuky a oleje, výrobky z nich, vosky	-7,4	15,0	-9,6	40,5	15,9	-14,2
výrobky potravinářského průmyslu, nápoje, lihoviny, tabák	6,3	7,0	18,6	-3,2	1,3	1,9

Meziroční změny celkového vývozu a dovozu v porovnání s meziročními pohyby vývozu a dovozu zemědělských a potravinářských produktů v letech 2005 až 2010 vystihuje následující graf.

Graf 2 Meziroční změny vývozu a dovozu

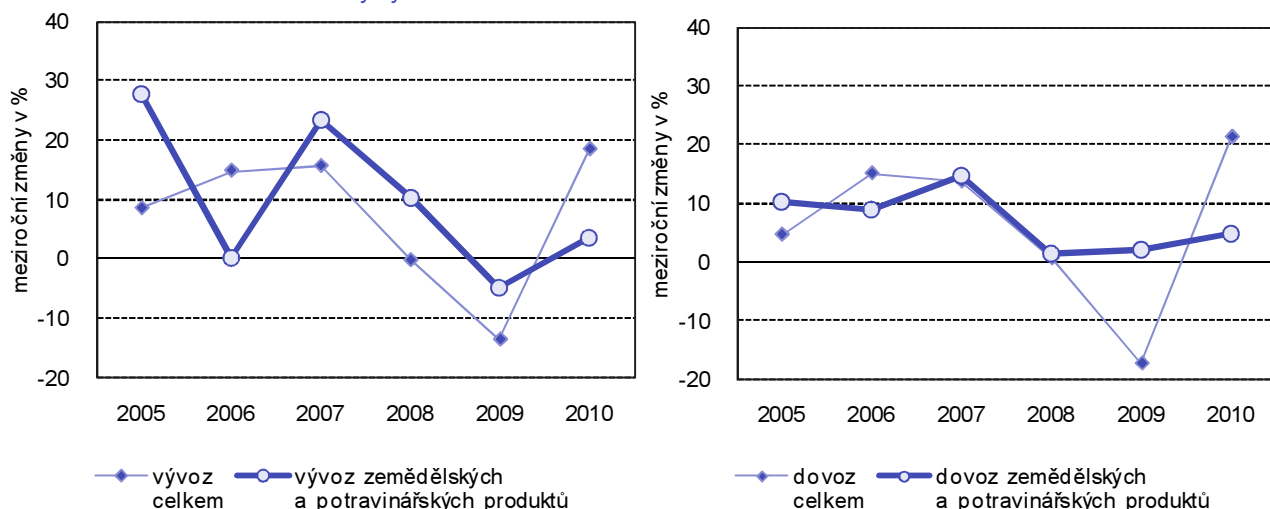

2.4 Bilance se zemědělskými a potravinářskými produkty

Zahraniční obchod se zemědělskými a potravinářskými produkty byl v letech 2005 až 2010 **provázen záporným saldem**, které mělo tendenci k postupnému prohlubování. Schodek zahraničního obchodu se zemědělskými a potravinářskými produkty po celé sledované období proto negativně ovlivňoval celkovou obchodní bilanci.

V roce 2010 byl deficit zahraničního obchodu se zemědělskými a potravinářskými produkty ve srovnání s rokem 2005 o 9,6 mld. Kč hlubší a dosáhl 34,6 mld. Kč (krytí dovozu vývozem činilo 75,3 %). Z ostatních tříd Kombinované nomenklatury měly na celkovou obchodní bilanci nepříznivý vliv zejména nerostné produkty (třída V) a výrobky chemického průmyslu nebo příbuzných průmyslových odvětví (třída VI), jejichž deficity v roce 2010 dosáhly 155,4 mld. Kč a 64,0 mld. Kč. Kladným saldem ve výši 257,6 mld. Kč k celkové bilanci zahraničního obchodu v uvedeném roce pozitivně naopak přispěly největší měrou stroje a mechanická zařízení; elektrická zařízení; přístroje pro záznam a reprodukci zvuku a televizního obrazu (třída XVI).

Nejnižší schodek zahraničního obchodu se zemědělskými a potravinářskými produkty (24,1 mld.) Kč byl zaznamenán v roce 2008, kdy krytí dovozu vývozem dosáhlo téměř 82 %. V 1. pololetí 2011 skončila bilance schodkem 17,9 mld. Kč, meziročně o 0,6 mld. Kč vyšším. Největší prohloubení záporného salda bylo v období 2005 až 2010 zřejmé u živých zvířat; živočišných produktů (o 7,1 mld. Kč) a rostlinných produktů (o 4,5 mld. Kč).

Tabulka 4 Bilance se zemědělskými a potravinářskými produkty

	2005	2006	2007	2008	2009	2010
	v mld. Kč					
Zemědělské a potravinářské produkty	-25,0	-34,2	-32,5	-24,1	-32,0	-34,6
v tom:						
živá zvířata; živočišné produkty	-2,2	-2,3	-2,3	-3,5	-8,8	-9,3
rostlinné produkty	-8,5	-14,0	-10,6	-8,7	-7,1	-13,0
živočišné a rostlinné tuky a oleje, výrobky z nich, vosky	-1,6	-1,7	-0,5	-1,4	-2,5	-0,5
výrobky potravinářského průmyslu, nápoje, lihoviny, tabák	-12,7	-16,2	-19,0	-10,6	-13,7	-11,9

Graf 3 Bilance jednotlivých tříd zemědělských a potravinářských produktů

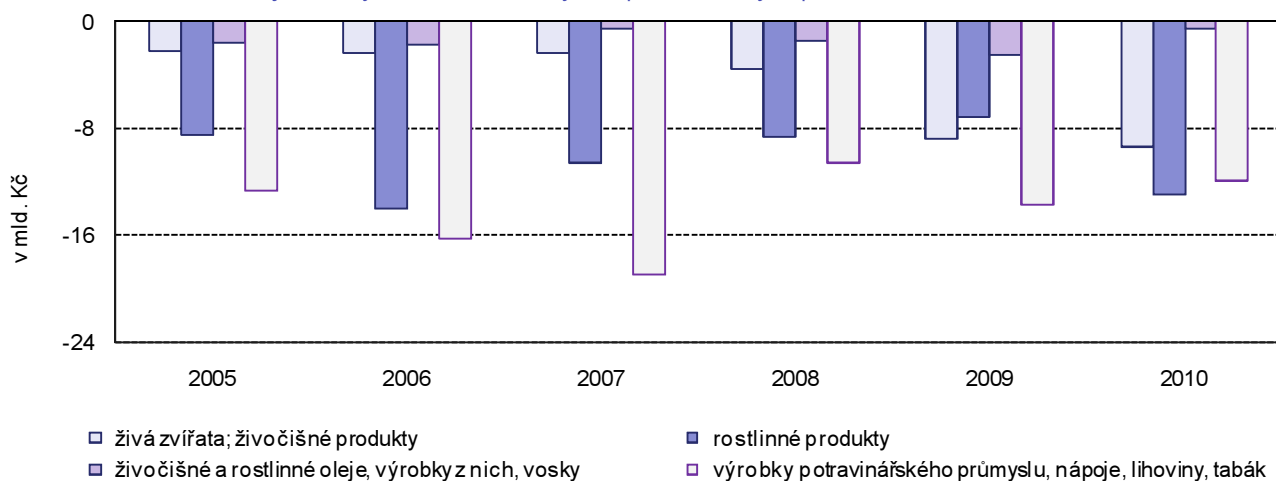

2.5 Postavení zemědělských a potravinářských produktů na celkovém zahraničním obchodu

Podíl obratu zahraničního obchodu se zemědělskými a potravinářskými produkty na celkovém obratu zahraničního obchodu je trvale nízký. V letech 2005 až 2009 se pohyboval v rozmezí 4,5 % (v roce 2006) po 5,7 % (v roce 2009) a v 1. pololetí 2011 činil 4,8 %.

Vývoz zemědělských a potravinářských produktů se na celkovém vývozu dlouhodobě podílí zhruba 4 %, kdy nejnižší zastoupení bylo zaznamenáno v roce 2006 (3,7 %) a nejvyšší v roce 2009 (4,8 %). V 1. pololetí 2011 zůstal podíl vývozu zemědělských a potravinářských produktů na celkovém vývozu 4%.

Tabulka 5 Postavení vývozu zemědělských a potravinářských produktů na celkovém vývozu

	2005	2006	2007	2008	2009	2010
	podíl v %					
Vývoz, celkem	100,0	100,0	100,0	100,0	100,0	100,0
z toho:						
zemědělské a potravinářské produkty	4,2	3,7	3,9	4,3	4,8	4,2
živá zvířata; živočišné produkty	1,0	1,0	1,0	1,0	1,1	1,0
rostlinné produkty	1,1	0,8	1,0	1,0	1,2	0,9
živočišné a rostlinné tuky a oleje, výrobky z nich, vosky	0,1	0,1	0,1	0,2	0,2	0,2
výrobky potravinářského průmyslu, nápoje, lihoviny, tabák	2,0	1,8	1,8	2,1	2,3	2,1

Dovoz zemědělských a potravinářských produktů byl na celkovém dovozu ve sledovaném období zastoupen v průměru asi 6 %, kdy nejnižší (5,4 %) byl v letech 2006 až 2008 a nejvyšší v roce 2009 (6,7 %). V 1. pololetí 2011 představoval tento podíl 5,7 %.

Tabulka 6 Postavení dovozu zemědělských a potravinářských produktů na celkovém dovozu

	2005	2006	2007	2008	2009	2010
	podíl v %					
Dovoz, celkem	100,0	100,0	100,0	100,0	100,0	100,0
z toho:						
zemědělské a potravinářské produkty	5,7	5,4	5,4	5,4	6,7	5,8
živá zvířata; živočišné produkty	1,2	1,1	1,1	1,2	1,6	1,4
rostlinné produkty	1,5	1,5	1,4	1,4	1,7	1,5
živočišné a rostlinné tuky a oleje, výrobky z nich, vosky	0,2	0,2	0,2	0,2	0,3	0,2
výrobky potravinářského průmyslu, nápoje, lihoviny, tabák	2,8	2,6	2,7	2,6	3,2	2,7

Graf 4 Vývoz a dovoz zemědělských a potravinářských produktů v porovnání s celkovým vývozem a dovozem

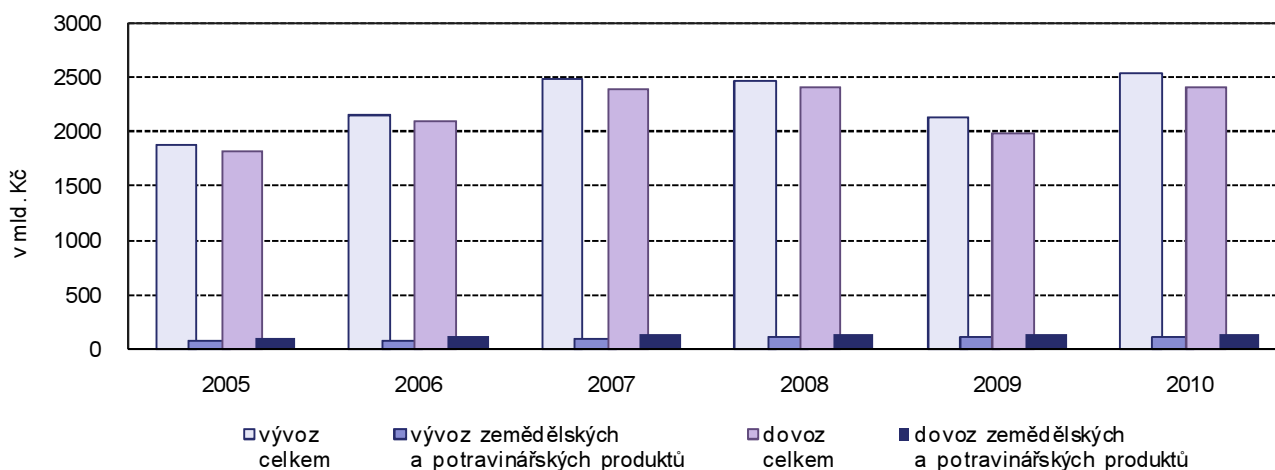

Celková bilance zahraničního obchodu a bilance se zemědělskými a potravinářskými produkty v letech 2005 až 2010 je znázorněna v následujícím grafu.

Graf 5 Bilance zahraničního obchodu

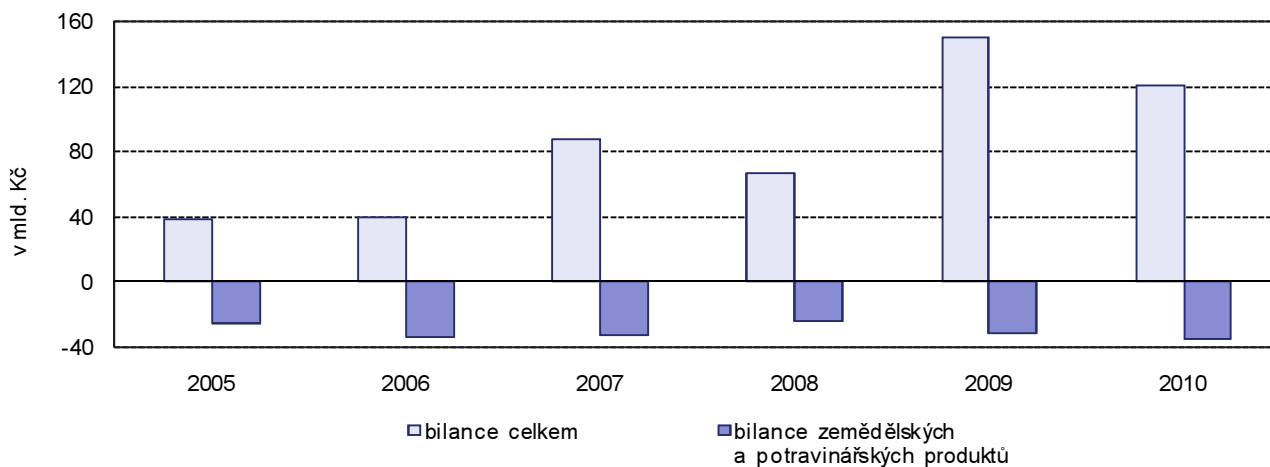

3 Zbožová struktura zahraničního obchodu se zemědělskými a potravinářskými produkty

Zahraníční obchod se zemědělskými a potravinářskými produkty si téměř po celé období 2005 až 2010 udržoval (až na nevýznamné odchylky v některých letech) poměrně stabilní zbožovou skladbu. Výrobky potravinářského průmyslu, nápoje, lihoviny, ocet, tabák a vyrobené tabákové náhražky zaujímaly v zahraničním obchodu se zemědělskými a potravinářskými produkty dominantní postavení, následované rostlinnými produkty a živými zvířaty; živočišnými produkty. V porovnání s uvedenými třemi třídami relativně zanedbatelný význam měly živočišné a rostlinné tuky a oleje a výrobky z nich.

3.1 Postavení jednotlivých tříd na celkovém vývozu zemědělských a potravinářských produktů

Výrobky potravinářského průmyslu, nápoje, lihoviny, ocet, tabák a vyrobené tabákové náhražky byly nosnou třídou celkového vývozu zemědělských a potravinářských produktů v období 2005 až 2010. Podíl těchto výrobků nejčastěji osciloval kolem 48 %, pouze v roce 2007 byl nižší a v roce 2010 se blížil téměř k 50 %. V tomto roce vývoz zmíněné třídy dosáhl 52,0 mld. Kč a proti roku 2005 byl vyšší skoro o dvě pětiny (38,0 %).

Pozice živých zvířat a živočišných produktů, stejně jako rostlinných produktů byla přibližně poloviční v porovnání s podílem výrobků potravinářského průmyslu, nápojů, lihovin, octa, tabáku a vyrobených tabákových náhražek a pohybovala se mírně nad jednou pětinou až jednou čtvrtinou z celkového vývozu zemědělských a potravinářských produktů.

Nej slabší třídou vývozu zemědělských a potravinářských produktů byly živočišné a rostlinné tuky a oleje, výrobky z nich, vosky. Díky postupnému růstu vývozu těchto výrobků (vyjma roku 2009) zvyšovalo se v období 2005 až 2010 jejich zastoupení na celkovém vývozu zemědělských a potravinářských produktů. V roce 2010 proti roku 2005 navýšení vývozu živočišných a rostlinných tuků a olejů, výrobků z nich, vosků činilo 2,9 mld. Kč (139,2 %) a jejich podíl byl tak v porovnání s rokem 2005 o 2,1 p. b. vyšší.

Tabulka 7 Postavení jednotlivých tříd na celkovém vývozu zemědělských a potravinářských produktů

	2005	2006	2007	2008	2009	2010
	podíl v %					
Zemědělské a potravinářské produkty	100,0	100,0	100,0	100,0	100,0	100,0
v tom:						
živá zvířata; živočišné produkty	24,1	26,7	25,8	24,0	22,5	23,4
rostlinné produkty	25,3	21,9	24,4	24,2	25,5	22,6
živočišné a rostlinné tuky a oleje, výrobky z nich, vosky	2,6	3,3	3,5	3,8	3,8	4,7
výrobky potravinářského průmyslu, nápoje, lihoviny, tabák	48,0	48,1	46,4	48,0	48,2	49,4

3.1.1 Významné zemědělské a potravinářské produkty ve vývozu jednotlivých tříd

Nejvýznamnější kapitoly Kombinované nomenklatury (KN), které reprezentovaly vývoz jednotlivých tříd, a zastoupení těchto kapitol na celkovém vývozu zemědělských a potravinářských produktů a vývozu jednotlivých tříd v roce 2010 zachycuje tabulka 8. Postavení jednotlivých kapitol KN na celkovém vývozu je uvedeno v příloze 1.1.

Mléko a mléčné výrobky, ptačí vejce, přírodní med představovaly v roce 2010 více jak polovinu vývozu živočišných produktů a současně se na tyto výrobky koncentrovala největší část (téměř 13 %) z celkového vývozu zemědělských a potravinářských produktů. V roce 2010 se v porovnání s rokem 2005 vývoz mléka a mléčných výrobků zvýšil o téměř 28 % (2,9 mld. Kč) a na celkovém obratu zahraničního obchodu s živočišnými produkty se tento vývoz podílel 54,0 %. Druhou největší kapitolou vývozu zemědělských a potravinářských produktů byly v roce 2010 nápoje, lihoviny a ocet; jejich vývoz byl proti roku 2005 téměř o 33 % vyšší (2,4 mld. Kč). Na různé jedlé přípravky se koncentrovala třetí největší část vývozu zemědělských a potravinářských produktů. Vývoz této kapitoly byl v roce 2010 proti roku 2005 o 34,2 % vyšší (2,1 mld. Kč). Za zmínku stojí i úloha tabáku a vyrobených tabákových náhražek stejně jako obilovin v celkovém vývozu zemědělských a potravinářských produktů. Vývoz tabáku a tabákových náhražek vzrostl v roce 2010 v porovnání s rokem 2005 o 131,1 % (4,5 mld. Kč). Obiloviny jsou nejvýznamnější kapitolou vývozu rostlinných produktů. Navýšení jejich vývozu činilo v roce 2010 proti roku 2005 přes 10 % (0,7 mld. Kč).

Tabulka 8 Nejvýznamnější kapitoly KN ve vývozu jednotlivých tříd zemědělských a potravinářských produktů v roce 2005 a 2010

Vybrané kapitoly HS2	2005			2010		
	mld. Kč	podíl v %		mld. Kč	podíl v %	
Zemědělské a potravinářské produkty	78,5	.	100,0	105,4	.	100,0
z toho:						
živá zvířata; živočišné produkty	18,9	100,0	24,1	24,6	100,0	23,4
01 živá zvířata	3,8	20,3	4,9	4,8	19,3	4,5
04 mléko a mléčné výrobky; ptačí vejce; přírodní med	10,5	55,4	13,3	13,4	54,3	12,7
rostlinné produkty	19,9	100,0	25,3	23,8	100,0	22,6
10 obiloviny	6,8	34,2	8,7	7,5	31,5	7,1
12 olejnatá semena a olejnaté plody	4,6	23,1	5,8	5,6	23,4	5,3
živočišné a rostlinné tuky a oleje, výrobky z nich, vosky	2,1	100,0	2,6	4,9	100,0	4,7
výrobky potravinářského průmyslu, nápoje, tabák	37,7	100,0	48,0	52,0	100,0	49,4
17 cukr a cukrovinky	8,1	21,5	10,3	5,7	11,0	5,4
19 přípravky z obilovin, mouky, mléka; jemné pečivo	3,3	8,7	4,2	6,0	11,4	5,7
21 různé jedlé přípravky	6,3	16,6	8,0	8,4	16,1	8,0
22 nápoje, lihoviny a ocet	7,3	19,4	9,3	9,7	18,7	9,2
23 zbytky a odpady z potravinářského průmyslu	2,9	7,7	3,7	5,4	10,5	5,2
24 tabák a vyrobené tabákové náhražky	3,4	9,2	4,4	8,0	15,3	7,6

3.1.2 Nejvýznamnější položky vývozu zemědělských a potravinářských produktů v roce 2005 a 2010

Podrobnější pohled do zbožové struktury vývozu zemědělských a potravinářských produktů v roce 2010 poskytují údaje v tabulce 9 a v příloze 3.14, kde jsou pro srovnání uvedeny i nejvýznamnější položky vývozu v roce 2005. Přehled uvedených třiceti položek vývozu v roce 2005 i v roce 2010 ukazuje, že v období 2005 až 2010 došlo k určitým přesunům v postavení těchto položek na celkovém vývozu zemědělských a potravinářských produktů. Deset největších položek vývozu v roce 2005 reprezentovalo 42,1 % a v roce 2010 to bylo 41,9 %.

V roce 2005 hlavní vývozní položkou zemědělských a potravinářských produktů s podílem 5,9 % a hodnotou 4,6 mld. Kč byl **třtinový nebo řepný cukr a chemicky čistá sacharóza**. V roce 2010 se tato položka mezi deset hlavních vůbec nezařadila; její vývoz se proti roku 2005 snížil o 42,2 % a podíl klesl na 2,5 %.

První místo v žebříčku hlavních vývozních položek zaujaly **v roce 2010 doutníky, doutníčky a cigarety z tabáku nebo tabákových náhražek**, které byly v roce 2005 pátou nejvýznamnější vývozní položkou. V porovnání s rokem 2005 jejich vývoz vzrostl o 126,2 % (4,2 mld. Kč) a podíl posílil o 2,9 p. b.

Mléko a smetana, nezahuštěné, neslazené zaujaly v roce 2010 ve vývozu **druhou pozici**, která byla proti roku 2005 díky růstu vývozu o 49,0 % vyšší o 0,5 p.b. **Pšenice a souřež** byla **třetí nejvýznamnější položkou** (v roce 2005 druhou). K nejvýraznějšímu nárůstu a tím posílení pozice ve vývozu zemědělských a potravinářských produktů došlo v roce 2010 ve srovnání s rokem 2005 u **řepkového nebo hořčičného oleje a jejich frakce**. Vývoz této položky vzrostl o 305,8 % (3,0 mld. Kč). Zatímco se v roce 2005 tato položka ve vývozu zemědělských a potravinářských produktů umístila s podílem 1,3 % na 25. místě, tak v roce 2010 byla šestá. Nutno také zmínit posílení pozice **pekařského zboží, jemného nebo trvanlivého pečiva, sladkých sušenek, oplatků aj.**, a to v důsledku zvýšení vývozu o 96,3 % (2,1 mld. Kč), dále pak **potravinových přípravků** (růst vývozu o 73,8 %) a hlavně také **přípravků používaných k výživě zvířat** (navýšení vývozu o 102,7 %), které byly v roce 2005 až čtrnáctou vývozní položkou. Nevýznamný růst (o 6,9 %), a tím pokles podílu o 1,0 p. b., byl v roce 2010 proti roku 2005 patrný u vývozu **piva ze sladu**. Stablní pozici si uchoval vývoz **čokolády a ostatních potravinových přípravků obsahujících kakao**, naopak klesl vývoz (o 10,6 %) **cukrovinek (včetně bílé čokolády), neobsahujících kakao**, které v roce 2005 byly šestou nejvýznamnější vývozní položkou, v roce 2010 však až desátou.

Tabulka 9 Nejvýznamnější položky ve vývozu zemědělských a potravinářských produktů z jednotlivých tříd v roce 2010

Vybrané HS4	2010		
	mld. Kč	podíl v %	
Zemědělské a potravinářské produkty	105,4	.	100,0
z toho:			
živá zvířata; živočišné produkty	24,6	100,0	23,4
0401 mléko a smetana, nezahuštěné, neslazené	5,5	22,2	5,2
0406 sýry a tvaroh	2,5	10,1	2,4
0403 podmásílí, kyselé mléko a smetana, jogurt, kefir aj.	1,9	7,6	1,8
0402 mléko a smetana, zahuštěné, slazené	1,6	6,6	1,6
rostlinné produkty	23,8	100,0	22,6
1001 pšenice a souřež	4,8	20,3	4,6
1005 kukuřice	1,0	4,2	1,0
1003 ječmen	1,0	4,1	0,9
1205 semena řepky nebo řepky olejky, též drcená	2,4	10,0	2,3
1207 ostatní olejnatá semena a olejnaté plody, též drcené	1,2	5,1	1,1
1210 chmelové šišťice, čerstvé nebo sušené, též drcené	0,9	3,8	0,9
živočišné a rostlinné tuky a oleje, výrobky z nich, vosky	4,9	100,0	4,7
1514 řepkový nebo hořčičný olej a jejich frakce, též rafinované	4,0	81,6	3,8
výrobky potravinářského průmyslu, nápoje, tabák	52,0	100,0	49,4
1704 cukrovinky (včetně bílé čokolády), neobsahující kakao	2,9	5,7	2,8
1701 třtinový nebo řepný cukr a chemicky čistá sacharóza	2,7	5,1	2,5
1905 pekařské zboží, jemné nebo trvanlivé pečivo, sušenky	4,2	8,2	4,0
2106 potravinové přípravky, jinde neuvedené	4,1	7,9	3,9
2101 výtažky, esence a koncentráty z kávy, čaje nebo maté	1,5	2,9	1,4
2103 omáčky a přípravky pro omáčky; směsi koření; hořčice	1,2	2,4	1,2
2104 polévky a bujóny a přípravky pro polévky a bujóny	0,9	1,8	0,9
2203 pivo ze sladu	3,9	7,5	3,7
2202 voda, minerální vody a sodovky, nealkoholické nápoje	2,9	5,5	2,7
2208 ethylalkohol nedenaturovaný, pod 80 %; destiláty, lihové nápoje	1,1	2,1	1,0
2309 přípravky používané k výživě zvířat	3,4	6,6	3,3
2306 pokrutiny a jiné pevné zbytky ze semen	1,3	2,6	1,3
2402 doutníky, doutníčky a cigarety z tabáku nebo tabákových náhražek	7,6	14,6	7,2

Graf 6 Hlavní vývozní zemědělské a potravinářské produkty v roce 2005 a 2010



3.2 Postavení jednotlivých tříd na celkovém dovozu zemědělských a potravinářských produktů

Nejvýznamnější třídou celkového dovozu zemědělských a potravinářských produktů v období 2005 až 2010 byly (stejně jako u vývozu) výrobky potravinářského průmyslu, nápoje, lihoviny, ocet, tabák a vyrobené tabákové náhražky. Podíl těchto výrobků se však ve sledovaném období postupně (až na rok 2007, kdy byl nejvyšší) snižoval a v roce 2010 byl tak proti roku 2005 o 3,0 p. b. nižší. V tomto roce dosáhl dovoz této třídy 63,9 mld. Kč a proti roku 2005 vzrostl téměř o 27 % (13,6 mld. Kč).

Rostlinné produkty byly druhou nejsilnější třídou dovozu zemědělských a potravinářských výrobků; jejich pozice ale v jednotlivých letech poněkud kolísala, nejsilnější byla v roce 2006, nejslabší pak v roce 2009 a přesto, že se v roce 2010 opětovně posílila, proti roku 2005 byla slabší o 1,1 p. b.

Živá zvířata a živočišné produkty zaujímaly třetí místo v dovozu zemědělských a potravinářských produktů. Navýšení dovozu těchto výrobků v roce 2010 proti roku 2005 o více jak tři pětiny (12,8 mld. Kč) vedlo k tomu, že tato třída si posílila ve sledovaném období svoje postavení o 3,8 p. b.

Nejslabší třídou dovozu zemědělských a potravinářských produktů byly živočišné a rostlinné tuky a oleje, výrobky z nich, vosky. Podíl této třídy po celé sledované období kolísal s tím, že nejnižší byl v roce 2007 a nejvyšší v roce 2009; proti roku 2005 se v roce 2010 zvýšil o 0,3 p. b.

Tabulka 10 Postavení jednotlivých tříd na celkovém dovozu zemědělských a potravinářských produktů

	2005	2006	2007	2008	2009	2010
	podíl v %					
Zemědělské a potravinářské produkty	100,0	100,0	100,0	100,0	100,0	100,0
v tom:						
živá zvířata; živočišné produkty	20,4	20,7	21,1	22,2	23,6	24,2
rostlinné produkty	27,4	27,7	26,4	26,4	24,8	26,3
živočišné a rostlinné tuky a oleje, výrobky z nich, vosky	3,6	3,8	3,0	4,1	4,7	3,9
výrobky potravinářského průmyslu, nápoje, lihoviny, tabák	48,7	47,8	49,5	47,3	46,9	45,7

3.2.1 Významné zemědělské a potravinářské produkty v dovozu jednotlivých tříd

Nejvýznamnější kapitoly Kombinované nomenklatury (KN), které reprezentovaly dovoz jednotlivých tříd, a zastoupení těchto kapitol na celkovém dovozu zemědělských a potravinářských produktů a dovozu jednotlivých tříd v roce 2010 zachycují údaje v tabulce 11. Postavení jednotlivých kapitol KN na celkovém dovozu je uvedeno v příloze 1.1.

Maso a jedlé droby představovaly více jak polovinu dovozu živočišných produktů a současně se na tyto výrobky koncentrovala největší část (přes 12 %) z celkového dovozu zemědělských a potravinářských produktů. V roce 2010 v porovnání s rokem 2005 dovoz těchto produktů vzrostl téměř o 70 % (7,0 mld. Kč) a na celkovém obratu zahraničního obchodu s živočišnými produkty se podílel přibližně čtyřmi pětinami. Výrazný nárůst (o 57,4 %) v uvedené třídě zaznamenaly mléko a mléčné výrobky, ptačí vejce, přírodní med, které byly současně třetí největší kapitolou KN dovozu zemědělských a potravinářských produktů v roce 2010. Uvedené dvě kapitoly reprezentovaly více jak čtyři pětiny dovozu živých zvířat a živočišných produktů.

Druhou největší kapitolou dovozu zemědělských a potravinářských produktů bylo jedlé ovoce a ořechy. Dovoz těchto produktů byl však v roce 2010 proti roku 2005 poněkud nižší (o 0,7 %). Čtvrtou kapitolou dovozu zemědělských a potravinářských produktů a druhou nejvýznamnější z rostlinných produktů byla jedlá zelenina. Poslední dvě zmíněné kapitoly představovaly přibližně tři pětiny dovozu rostlinných produktů.

Nejvýznamnější kapitolou dovozu výrobků potravinářského průmyslu, nápojů, lihovin, octu a tabáku a pátou největší kapitolou dovozu zemědělských a potravinářských produktů byly různé jedlé přípravky (např. potravinové přípravky, výtažky z kávy, omáčky, zmrzlina, polévky aj.). Jejich dovoz vzrostl v roce 2010 proti roku 2005 o 16,7 % (1,5 mld. Kč). Za zaznamenání stojí i úloha nápojů, lihovin a octa, jejichž dovoz se v roce 2010 v porovnání s rokem 2005 zvýšil o 37,1 % (2,6 mld. Kč), stejně jako přípravků z obilovin, mouky, škrobu nebo mléka; jemného pečiva (zvýšení dovozu ve sledovaném období téměř o 42 %, tj. 2,7 mld. Kč), zbytků a odpadů z potravinářského průmyslu; připraveného krmiva (růst dovozu o 18,1 %, tj. 1,3 mld. Kč) a také kakaa a kakaových přípravků (navýšení dovozu o 30,6 %, tj. 1,5 mld. Kč) v celkovém dovozu zemědělských a potravinářských produktů.

Tabulka 11 Nejvýznamnější kapitoly KN v dovozu jednotlivých tříd zemědělských a potravinářských produktů v roce 2005 a 2010

Vybrané kapitoly HS2	2005			2010		
	mld. Kč	podíl v %		mld. Kč	podíl v %	
Zemědělské a potravinářské produkty	103,5	.	100,0	140,0	.	100,0
z toho:						
živá zvířata; živočišné produkty	21,1	100,0	20,4	33,9	100,0	24,2
02 maso a jedlé droby	10,0	47,6	7,2	17,0	50,2	12,1
04 mléko a mléčné výrobky; ptačí vejce; přírodní med	7,2	34,3	5,2	11,4	33,5	8,1
rostlinné produkty	28,4	100,0	27,4	36,8	100,0	26,3
07 jedlá zelenina a některé kořeny a hlízy	7,0	24,6	5,0	10,9	29,8	7,8
08 jedlé ovoce a ořechy	11,7	41,4	8,4	11,7	31,7	8,3
živočišné a rostlinné tuky a oleje, výrobky z nich, vosky	3,7	100,0	3,6	5,4	100,0	3,9
výrobky potravinářského průmyslu, nápoje, tabák	50,4	100,0	48,7	63,9	100,0	45,7
18 kakao a kakaové přípravky	5,0	9,9	3,6	6,5	10,2	4,7
19 přípravky z obilovin, mouky, mléka; jemné pečivo	6,5	12,9	4,6	9,2	14,4	6,6
20 přípravky ze zeleniny, ovoce a jiných částí rostlin	4,8	9,5	3,4	6,4	10,0	4,6
21 různé jedlé přípravky	8,8	17,4	6,3	10,2	16,0	7,3
22 nápoje, lihoviny a ocet	7,1	14,1	5,1	9,7	15,2	6,9
23 zbytky a odpady z potravinářského průmyslu	7,1	14,2	5,1	8,4	13,2	6,0

3.2.2 Nejvýznamnější položky dovozu zemědělských a potravinářských produktů v roce 2005 a 2010

Detailnější náhled na zbožovou strukturu dovozu zemědělských a potravinářských produktů v roce 2010 poskytují údaje v tabulce 12 a v příloze 3.15, kde jsou uvedeny i nejvýznamnější položky dovozu v roce 2005. **Přehled uvedených hlavních položek dovozu v roce 2005 a v roce 2010 v příloze ukazuje, že v období 2005 až 2010 došlo k určitým přesunům v jejich zastoupení na celkovém dovozu zemědělských a potravinářských produktů.** Deset nejvýznamnějších dovozních položek v roce 2005 reprezentovalo 36,5 % z celkového dovozu zemědělských a potravinářských produktů, v roce 2010 to bylo 35,9 %.

V roce 2005 hlavní dovozní položkou zemědělských a potravinářských produktů s podílem 5,2 % a hodnotou 5,4 mld. Kč bylo **vepřové maso, čerstvé, chlazené nebo zmrazené. Tato položka byla i v roce 2010 s dovozem ve výši 9,8 mld. Kč opětovně na prvním místě;** její dovoz se proti roku 2005 zvýšil téměř o 82 % (4,4 mld. Kč) a podíl vzrostl o 1,8 p. b.

Druhé místo v žebříčku hlavních dovozních položek **zaujalo v roce 2010 pekařské zboží, jemné nebo trvanlivé pečivo, sladké sušenky, oplatky,** které byly v roce 2005 čtvrtou nejvýznamnější dovozní položkou. V porovnání s rokem 2005 jejich dovoz vzrostl o 44,2 % (1,8 mld. Kč) a podíl posílil o 0,3 p. b.

Sýry a tvaroh obsadily v roce 2010 v dovozu zemědělských a potravinářských produktů **třetí pozici,** která byla proti roku 2005 díky růstu jejich dovozu o 65,1 % vyšší o 0,6 p.b. (v roce 2005 byly na sedmém místě).

Potravinové přípravky, j.n. (např. potravinové přípravky, výtažky z kávy, omáčky, kečup, droždí, zmrzlina, polévky, sirupy aj.) byly **čtvrtou nejvýznamnější položkou** (v roce 2005 třetí). Přes zvýšení dovozu v roce 2010 proti roku 2005 o 27,4 % (1,2 mld. Kč) se jejich postavení oslabilo o 0,3 p. b. **Čokoláda a ostatní potravinové přípravky obsahující kakao** klesly ze druhého místa v roce 2005 na místo páté v roce 2010 i přes zvýšení dovozu téměř o 22 % (přibližně 1 mld. Kč). Pokles dovozu o 3,8 % ovlivnil přesun **pokrutin a jiných pevných zbytků** ze šesté pozice v roce 2005 na místo deváté v roce 2010. **K nejvýraznějšímu nárůstu** (o 65,2 %) a zároveň posílení pozice v dovozu zemědělských a potravinářských produktů (o 0,4 p.b. a tím přesun z osmnáctého místa v roce 2005 na místo desáté v roce 2010) došlo u **kávy, též pražené či dekofeinované, kávových slupek, pulp a náhražek.** Nárůst dovozu a vzestup podílu na celkovém dovozu zemědělských a potravinářských produktů byly ještě patrné u **přípravků používaných k výživě zvířat** (o 42,0 % a 0,1 p.b.), **masa a jedlých drobů z drůbeže, čerstvých, chlazených nebo zmrazených** (o 39,7 % a 0,1 p.b.) a **vína z čerstvých hroznů, včetně vína obohaceného alkoholem** (o 38,9 % a 0,1 p.b.).

Tabulka 12 Nejvýznamnější položky v dovozu zemědělských a potravinářských produktů z jednotlivých tříd v roce 2010

Vybrané HS4	2010		
	mld. Kč	podíl v %	
Zemědělské a potravinářské produkty	140,0	.	100,0
z toho:			
živá zvířata; živočišné produkty	33,9	100,0	24,2
0203 vepřové maso, čerstvé, chlazené nebo zmrazené	9,8	29,0	7,0
0207 maso a jedlé droby z drůbeže, čerstvé, chlazené nebo zmrazené	3,7	10,8	2,6
0201 hovězí maso, čerstvé nebo chlazené	1,8	5,2	1,3
0406 sýry a tvaroh	5,8	17,1	4,1
rostlinné produkty	33,8	100,0	26,3
0702 rajčata, čerstvá nebo chlazená	2,5	7,6	1,8
0709 ostatní zelenina (tykve, lilek, celer, houby), čerstvá nebo chlazená	2,2	6,5	1,6
0703 cibule, šalotka, česnek, pór aj., čerstvá nebo chlazená	1,1	3,3	0,8
0805 citrusové plody, čerstvé nebo sušené	2,7	8,0	1,9
0803 banány, včetně banánů plentejnů, čerstvé nebo chlazené	2,1	6,1	1,5
0806 vinné hrozny, čerstvé nebo sušené	1,4	4,3	1,0
živočišné a rostlinné tuky a oleje, výrobky z nich, vosky	5,4	100,0	3,9
výrobky potravinářského průmyslu, nápoje, tabák	63,9	100,0	45,7
1806 čokoláda a ostatní potravinové přípravky obsahující kakao	5,4	8,4	3,8
1905 pekařské zboží, jemné nebo trvanlivé pečivo	6,0	9,3	4,3
1901 sladový výtažek; potravinové přípravky z mouky, krupice, škrobu	2,0	3,1	1,4
2008 ovoce, ořechy a jiné jedlé části rostlin, jinak upravené, slazené	1,8	2,9	1,3
2106 potravinové přípravky, jinde neuvedené	5,5	8,6	3,9
2101 výtažky, esence a koncentráty z kávy, čaje nebo maté	1,6	2,5	1,2
2103 omáčky a přípravky pro omáčky; směsi koření; hořčice	1,4	2,3	1,0
2204 víno z čerstvých hroznů; vinný mošt	3,6	5,6	2,6
2202 voda, minerální vody a sodovky, nealkoholické nápoje	2,4	3,7	1,7
2208 ethylalkohol nedenaturovaný, pod 80 %; destiláty, lihové nápoje	1,9	2,9	1,3
2309 přípravky používané k výživě zvířat	4,4	6,8	3,1
2304 pokrutiny a jiné pevné zbytky, též rozdrcené nebo ve tvaru pelet	3,4	5,4	2,5
2402 doutníky, doutníčky a cigarety z tabáku nebo tabákových náhražek	2,7	4,2	1,9
2401 nezpracovaný tabák; tabákový odpad	1,6	2,5	1,1

Graf 7 Hlavní dovozní zemědělské a potravinářské produkty v roce 2005 a 2010

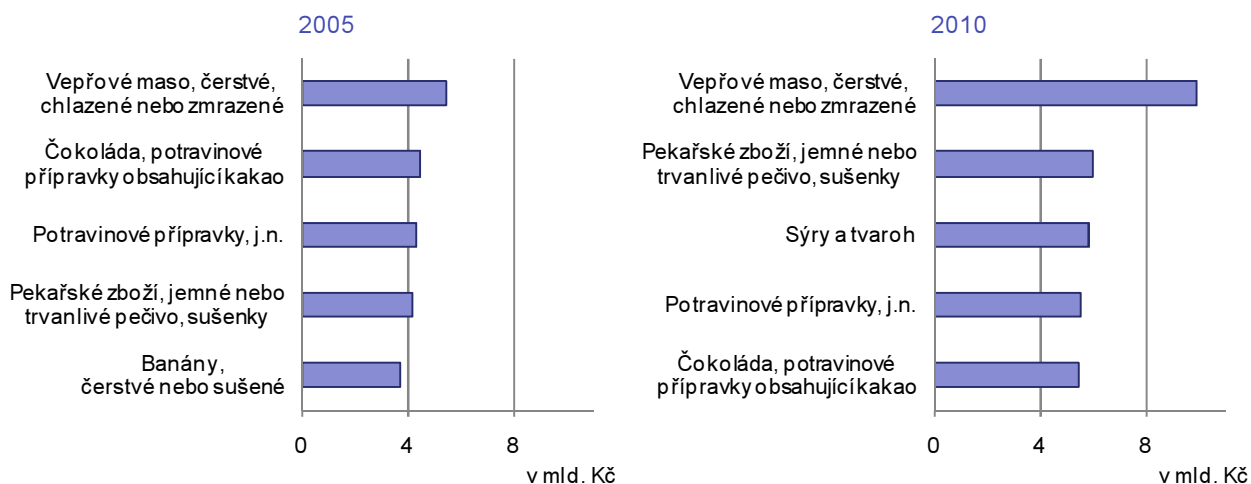

4 Teritoriální struktura zahraničního obchodu se zemědělskými a potravinářskými produkty v letech 2005 až 2010

4.1 Zahraniční obchod se zemědělskými a potravinářskými produkty se státy Evropské unie³ a státy mimo Evropskou unii

Rozhodujícím partnerem zahraničního obchodu se zemědělskými a potravinářskými produkty jsou státy Evropské unie. Na vývoz do těchto států připadá dlouhodobě okolo 90 % z celkového vývozu zemědělských a potravinářských produktů, ze států EU se dováží zhruba 85 % z celkového dovozu těchto produktů. Státy mimo EU se na celkovém zahraničním obchodu se zemědělskými a potravinářskými produkty podílejí jen asi 10 % u vývozu a 15 % u dovozu.

Tabulka 13 Vývoz zemědělských a potravinářských produktů do států EU a mimo EU

	2005	2006	2007	2008	2009	2010
	podíl v %					
Vývoz, celkem	100,0	100,0	100,0	100,0	100,0	100,0
v tom:						
státy EU	86,3	88,7	91,2	92,2	92,0	91,5
státy mimo EU	13,7	11,3	8,8	7,8	8,0	8,5

Tabulka 14 Dovoz zemědělských a potravinářských produktů ze států EU a mimo EU

	2005	2006	2007	2008	2009	2010
	podíl v %					
Dovoz, celkem	100,0	100,0	100,0	100,0	100,0	100,0
v tom:						
státy EU	81,9	84,4	84,3	83,9	85,7	85,3
státy mimo EU	18,1	15,6	15,7	16,1	14,3	14,7

Graf 8 Vývoz a dovoz zemědělských a potravinářských produktů do/z států EU a států mimo EU v roce 2010

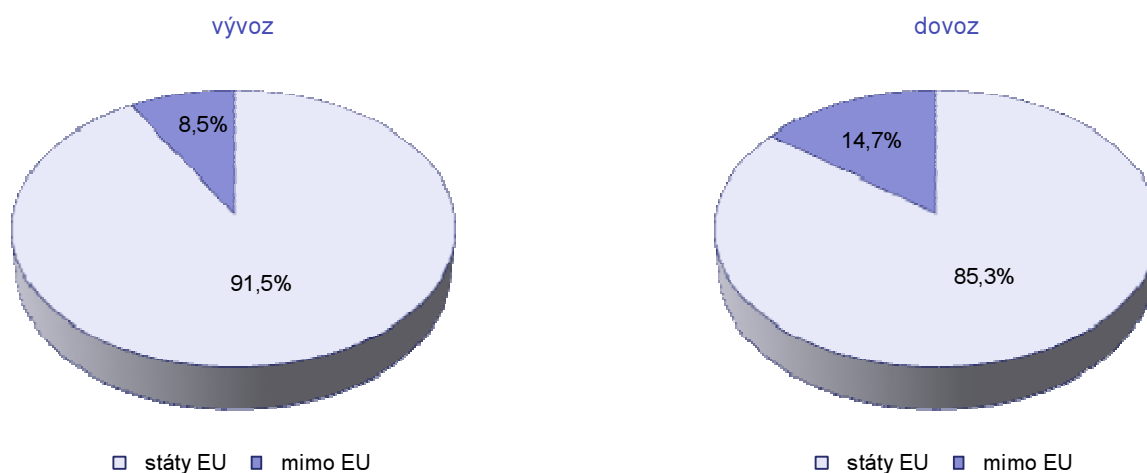

³ Evropská unie (EU) - 27 členských států: Belgie, Bulharsko, Česká republika, Dánsko, Estonsko, Finsko, Francie, Irsko, Itálie, Kypr, Litva, Lotyšsko, Lucembursko, Maďarsko, Malta, Německo, Nizozemsko, Polsko, Portugalsko, Rakousko, Rumunsko, Řecko, Slovensko, Slovinsko, Spojené království, Španělsko, Švédsko

Zahraníční obchod se zemědělskými a potravinářskými produkty se státy Evropské unie

Obrat zahraničního obchodu se zemědělskými a potravinářskými produkty se státy EU se dlouhodobě zvyšuje; od roku 2005 do roku 2010 vzrostl o dvě pětiny na 215,8 mld. Kč. Na tomto přírůstku (o 63,3 mld. Kč) se větší měrou podílel růst dovozu než vývozu. Z celkového obrátu se zemědělskými a potravinářskými produkty připadlo v roce 2010 na státy EU 88,0 %, což bylo o 4,2 p. b. více než v roce 2005.

4.1.1 Vývoz zemědělských a potravinářských produktů do států Evropské unie a jeho postavení na celkovém vývozu zemědělských a potravinářských produktů

Vývoz zemědělských a potravinářských produktů do států EU se ve sledovaném období zvýšil o 42,3 % a v roce 2010 dosáhl 96,4 mld. Kč. Nejvyšší vzestup vývozu do států EU byl zaznamenán v roce 2005 (po vstupu ČR do EU), a to o 27,0 % a v roce 2007 o 26,8 %. Pokles vývozu zemědělských a potravinářských produktů do států EU o 5,0 % byl patrný v souvislosti s hospodářskou recesí v roce 2009. V 1. pololetí 2011 vzrostl vývoz těchto produktů do států EU výrazně (o 13,5 %). Z jednotlivých tříd se v letech 2005 až 2010 zvýšil nejvíce vývoz výrobků potravinářského průmyslu, nápojů, lihovin, tabáku a vyrobených tabákových náhražek, a to o 14,1 mld. Kč na 47,8 mld. v roce 2010.

Tabulka 15 Vývoz zemědělských a potravinářských produktů do států EU

	2005	2006	2007	2008	2009	2010
	v mld. Kč					
Zemědělské a potravinářské produkty	67,7	69,7	88,3	98,6	93,6	96,4
v tom:						
živa zvířata; živočišné produkty	16,1	19,1	22,3	23,3	21,1	22,1
rostlinné produkty	16,0	14,4	21,6	24,0	23,7	21,6
živočišné a rostlinné tuky a oleje, výrobky z nich, vosky	2,0	2,6	3,3	3,9	3,8	4,9
výrobky potravinářského průmyslu, nápoje, lihoviny, tabák	33,7	33,6	41,1	47,5	45,0	47,8

Graf 9 Meziroční změny ve vývozu jednotlivých tříd zemědělských a potravinářských produktů do států EU

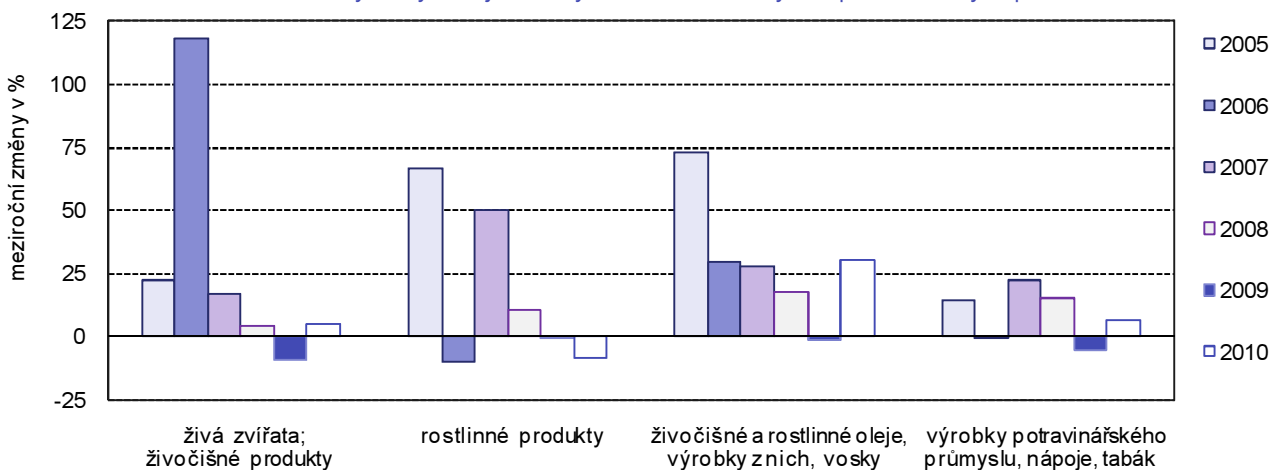

Podíl vývozu zemědělských a potravinářských produktů do států EU na celkovém vývozu zemědělských a potravinářských produktů se dlouhodobě mírně zvyšuje. Zatímco v roce 2005 činil tento podíl 86,3 %, v roce 2010 představoval 91,5 % a v 1. pololetí 2011 již 91,9 %. Nejvyšší podíl byl zaznamenán v letech 2008 až 2009 (92,2 % a 92,0 %). V rámci všech států EU byl v letech 2005 až 2010 vývoz zemědělských a potravinářských produktů orientován zhruba stejnou měrou na státy EU15⁴ i nové členské státy⁵. V 1. pololetí 2011 došlo k výraznější orientaci vývozu zemědělských a potravinářských produktů na nové členské státy, kam směřovalo v rámci celé EU 54,1 % zemědělského vývozu.

⁴ státy EU15: Belgie, Dánsko, Finsko, Francie, Irsko, Itálie, Lucembursko, Německo, Nizozemsko, Portugalsko, Rakousko, Řecko, Spojené království, Španělsko, Švédsko

⁵ nové členské státy: Bulharsko, Česká republika, Estonsko, Kypr, Litva, Lotyšsko, Maďarsko, Malta, Polsko, Rumunsko, Slovensko, Slovinsko

Zastoupení jednotlivých tříd ve vývozu zemědělských a potravinářských produktů do států EU bylo ve sledovaném období poměrně stabilní. Nejvyšší, téměř poloviční, podíl si udržovaly výrobky potravinářského průmyslu, nápoje, lihoviny, tabák a tabákové náhražky, následované živými zvířaty; živočišnými produkty a rostlinnými produkty se zhruba čtvrtinovými podíly. Nejmenší podíl (i když mírně stoupající) připadl na živočišné a rostlinné tuky a oleje a výrobky z nich.

Tabulka 16 Postavení jednotlivých tříd zemědělských a potravinářských produktů ve vývozu do států EU

	2005	2006	2007	2008	2009	2010
	podíl v %					
Zemědělské a potravinářské produkty	100,0	100,0	100,0	100,0	100,0	100,0
v tom:						
živá zvířata; živočišné produkty	23,7	27,4	25,3	23,6	22,5	22,9
rostlinné produkty	23,6	20,7	24,5	24,3	25,3	22,4
živočišné a rostlinné tuky a oleje, výrobky z nich, vosky	2,9	3,7	3,7	3,9	4,0	5,1
výrobky potravinářského průmyslu, nápoje, lihoviny, tabák	49,7	48,2	46,5	48,1	48,1	49,6

4.1.2 Vývoz zemědělských a potravinářských produktů do vybraných států EU

Téměř tři čtvrtiny z celkového vývozu zemědělských a potravinářských produktů směřuje dlouhodobě do šesti států EU (Slovenska, Německa, Polska, Rakouska, Maďarska a Itálie). Do těchto států byly v roce 2010 vyvezeny zemědělské a potravinářské produkty v hodnotě 78,7 mld. Kč, což bylo o 21,9 mld. Kč více než v roce 2005. Na Slovensko a do Německa dohromady směřuje asi polovina vývozu zemědělských a potravinářských produktů. Zatímco vývoz zemědělských a potravinářských produktů na Slovensko měl v letech 2005 až 2010 vzestupnou tendenci (v roce 2010 proti roku 2005 byl o dvě pětiny vyšší), vývoz do Německa byl nejvyšší v roce 2007 (23,6 mld. Kč) a v dalších letech vykazoval mírný meziroční pokles. Podrobnější data o vývozu do jednotlivých států jsou uvedeny v přílohách 4.4 - 4.11.

Tabulka 17 Pozice vybraných států na celkovém vývozu zemědělských a potravinářských produktů

	2005	2010	2005	2010
	v mil. Kč		podíl v %	
Zemědělské a potravinářské produkty	78 520	105 364	100,0	100,0
z toho:				
Slovensko	20 817	29 181	26,5	27,7
Německo	18 909	20 960	24,1	19,9
Polsko	7 149	10 391	9,1	9,9
Itálie	2 112	7 328	2,7	7,0
Rakousko	3 912	6 487	5,0	6,2
Maďarsko	3 903	4 399	5,0	4,2

Tabulka 18 Pozice vybraných států na vývozu zemědělských a potravinářských produktů do států EU

	2005	2010	2005	2010
	v mil. Kč		podíl v %	
Zemědělské a potravinářské produkty	67 742	96 430	100,0	100,0
z toho:				
Slovensko	20 817	29 181	30,7	30,3
Německo	18 909	20 960	27,9	21,7
Polsko	7 149	10 391	10,6	10,8
Itálie	2 112	7 328	3,1	7,6
Rakousko	3 912	6 487	5,8	6,7
Maďarsko	3 903	4 399	5,8	4,6

4.1.3 Dovoz zemědělských a potravinářských produktů ze států Evropské unie a jeho postavení na celkovém dovozu zemědělských a potravinářských produktů

Dovoz zemědělských a potravinářských produktů ze států EU v letech 2005 až 2010 nepřetržitě rostl. V roce 2010 dosáhl 119,4 mld. Kč, což představuje proti roku 2005 navýšení o 40,8 % (34,6 mld. Kč). V letech 2005 až 2007 vykazoval dovoz zemědělských a potravinářských produktů ze států EU dvojnásobný růst, v dalším období bylo zřejmé jeho zpomalení a v roce 2008 téměř stagnace. V 1. pololetí 2011 se dovoz ze států EU meziročně zvýšil téměř o 10 %. Vzestup dovozu ze států EU zaznamenaly v letech 2005 až 2010 všechny čtyři třídy zemědělských a potravinářských produktů, k největšímu relativnímu růstu (o více než 60 %) došlo u živých zvířat; živočišných produktů.

Tabulka 19 Dovoz zemědělských a potravinářských produktů ze států EU

	2005	2006	2007	2008	2009	2010
	v mld. Kč					
Zemědělské a potravinářské produkty	84,8	95,2	109,0	109,9	114,7	119,4
v tom:						
živá zvířata; živočišné produkty	18,8	21,1	24,6	26,0	28,6	30,5
rostlinné produkty	19,2	23,9	25,8	25,4	24,6	27,5
živočišné a rostlinné tuky a oleje, výrobky z nich, vosky	3,3	3,9	3,7	5,2	6,1	5,1
výrobky potravinářského průmyslu, nápoje, lihoviny, tabák	43,4	46,3	55,0	53,3	55,3	56,2

Graf 10 Meziroční změny dovozu jednotlivých tříd zemědělských a potravinářských produktů ze států EU

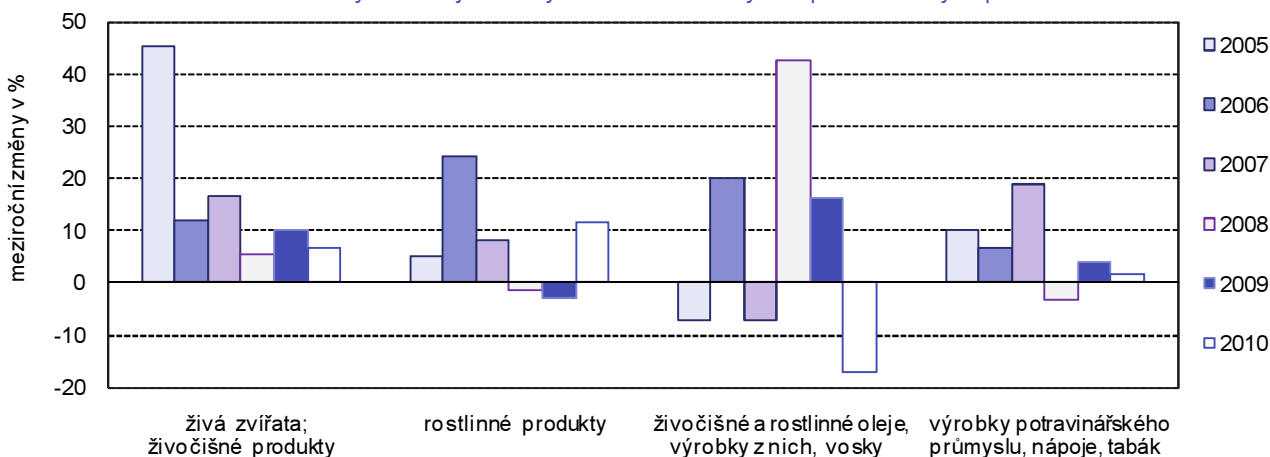

Podíl dovozu zemědělských a potravinářských produktů ze států EU na celkovém dovozu těchto produktů ve sledovaném období mírně stoupal a v roce 2010 představoval 85,3 % v porovnání s 81,9 % v roce 2005. V 1. pololetí 2011 se pozice dovozu zemědělských a potravinářských produktů na celkovém dovozu těchto produktů mírně oslabila na 84,6 %. V rámci všech států EU byla u dovozu zemědělských a potravinářských produktů v letech 2005 až 2010 zřetelná silnější orientace na státy EU15, ze kterých se dováží zhruba dvě třetiny z celkového dovozu zemědělských a potravinářských produktů ze států EU. Při rozlišení dovozu zemědělských a potravinářských produktů na jednotlivé třídy byl v období 2005 až 2010 patrný zvyšující se podíl dovozu živých zvířat; živočišných produktů a mírně klesající zastoupení výrobků potravinářského průmyslu, nápojů, lihovin, tabáku a tabákových náhražek.

Tabulka 20 Postavení jednotlivých tříd zemědělských a potravinářských produktů v dovozu ze států EU

	2005	2006	2007	2008	2009	2010
	podíl v %					
Zemědělské a potravinářské produkty	100,0	100,0	100,0	100,0	100,0	100,0
v tom:						
živá zvířata; živočišné produkty	22,2	22,2	22,6	23,6	25,0	25,6
rostlinné produkty	22,7	25,1	23,7	23,1	21,5	23,1
živočišné a rostlinné tuky a oleje, výrobky z nich, vosky	3,9	4,1	3,4	4,8	5,3	4,2
výrobky potravinářského průmyslu, nápoje, lihoviny, tabák	51,2	48,6	50,4	48,5	48,3	47,1

4.1.4 Dovoz zemědělských a potravinářských produktů z vybraných států EU

Dovoz zemědělských a potravinářských produktů je dlouhodobě ze dvou třetin realizován ze sedmi států EU (Německo, Polsko, Slovensko, Nizozemska, Itálie, Španělska a Rakouska), jejichž pořadí zůstalo v letech 2005 až 2010 beze změny. V roce 2010 bylo z uvedených států dovezeno 67,6 % z celkového dovozu zemědělských a potravinářských výrobků a téměř 80 % z dovozu zemědělských a potravinářských produktů ze států EU (94,7 mld. Kč). Více než jedna třetina z celkového dovozu zemědělských a potravinářských produktů pochází trvale z Německa a Polska. V roce 2010 byly dovezeny zemědělské a potravinářské produkty z Německa za 32,2 mld. Kč a z Polska za 20,5 mld. Kč.

Tabulka 21 Pozice vybraných států na celkovém dovozu zemědělských a potravinářských produktů

	2005	2010	2005	2010
	v mil. Kč		podíl v %	
Zemědělské a potravinářské produkty	103 522	140 008	100,0	100,0
z toho:				
Německo	23 731	32 211	22,9	23,0
Polsko	12 134	20 529	11,7	14,7
Slovensko	9 131	10 846	8,8	7,7
Nizozemsko	6 700	9 973	6,5	7,1
Itálie	6 106	8 035	5,9	5,7
Španělsko	5 759	6 883	5,6	4,9
Rakousko	4 541	6 198	4,4	4,4

Tabulka 22 Pozice vybraných států na dovozu zemědělských a potravinářských produktů ze států EU

	2005	2010	2005	2010
	v mil. Kč		podíl v %	
Zemědělské a potravinářské produkty	84 773	119 376	100,0	100,0
z toho:				
Německo	23 731	32 211	28,0	27,0
Polsko	12 134	20 529	14,3	17,2
Slovensko	9 131	10 846	10,8	9,1
Nizozemsko	6 700	9 973	7,9	8,4
Itálie	6 106	8 035	7,2	6,7
Španělsko	5 759	6 883	6,8	5,8
Rakousko	4 541	6 198	5,4	5,2

Graf 11 Vývoz a dovoz zemědělských a potravinářských produktů do/z států EU v roce 2010

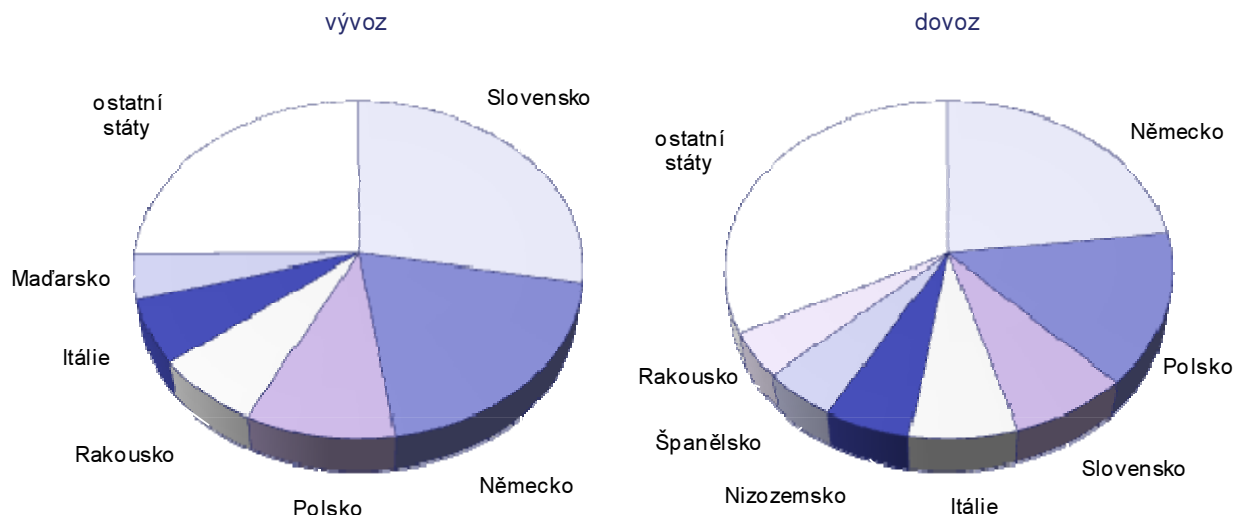

4.1.5 Bilance zemědělských a potravinářských produktů se státy EU

Bilance zahraničního obchodu se zemědělskými a potravinářskými produkty se státy EU byla ve sledovaném období trvale pasivní. Její deficit se v roce 2010 proti roku 2005 prohloubil zhruba o 6 mld. Kč a dosáhl téměř 23 mld. Kč. V letech 2005 až 2010 vzrostlo záporné saldo u živých zvířat a živočišných produktů (o 5,7 mld. Kč) a rostlinných produktů o 2,7 mld. Kč. U výrobků potravinářského průmyslu, nápojů, lihovin, tabáku a tabákových náhražek a živočišných a rostlinných tuků a olejů, výrobků z nich; vosku došlo ve sledovaném období k mírnému zlepšení deficitu (o 1,3 mld. Kč a 1,2 mld. Kč).

Krytí dovozu vývozem činilo ve sledovaném období v průměru asi 81 %, kdy nejvyšší (89,7 %) bylo dosaženo v roce 2008.

V 1. pololetí 2011 vykázala bilance obchodu se zemědělskými a potravinářskými produkty se státy EU schodek 11,0 mld. Kč, který byl v meziročním srovnání o 0,6 mld. Kč menší, přičemž krytí dovozu vývozem činilo 82,7 %.

Tabulka 23 Bilance zemědělských a potravinářských produktů se státy EU

	2005	2006	2007	2008	2009	2010
	v mld. Kč					
Zemědělské a potravinářské produkty	-17,0	-25,5	-20,7	-11,3	-21,0	-22,9
v tom:						
živá zvířata; živočišné produkty	-2,8	-2,0	-2,3	-2,6	-7,5	-8,5
rostlinné produkty	-3,2	-9,4	-4,2	-1,4	-0,9	-5,9
živočišné a rostlinné tuky a oleje, výrobky z nich, vosky	-1,3	-1,4	-0,4	-1,4	-2,3	-0,1
výrobky potravinářského průmyslu, nápoje, lihoviny, tabák	-9,7	-12,7	-13,9	-5,8	-10,3	-8,4

Graf 12 Bilance jednotlivých tříd zemědělských a potravinářských produktů se státy EU

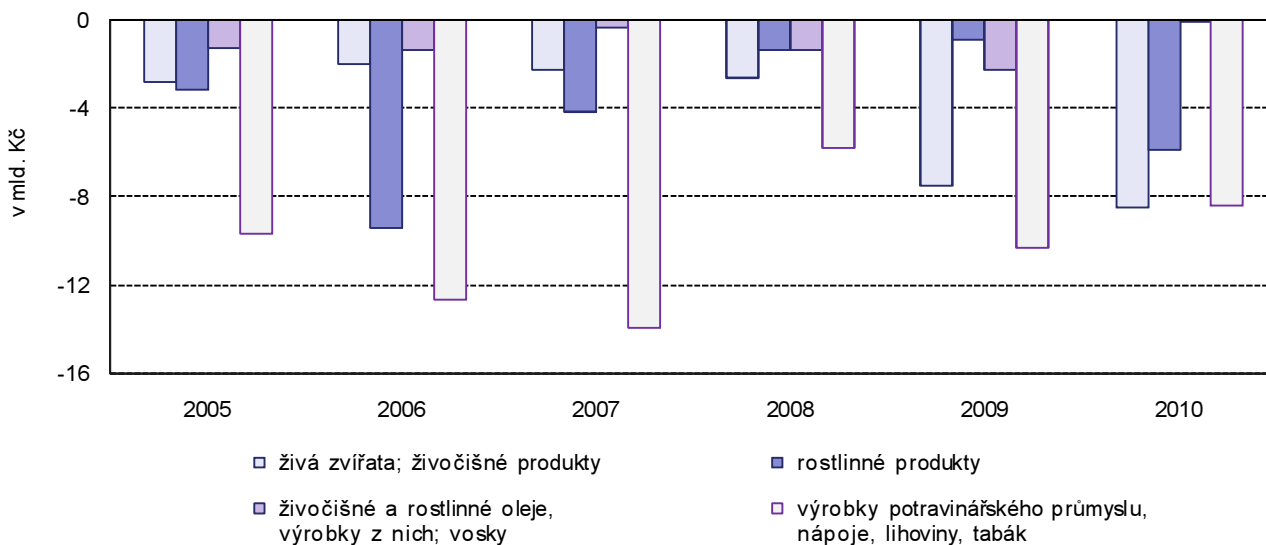

4.1.6 Bilance zemědělských a potravinářských produktů s vybranými státy EU

Česká republika má se státy EU dlouhodobě největší **pasivní bilanci** obchodu se zemědělskými a potravinářskými produkty s Německem, Polskem a Nizozemskem. S uvedenými státy se schodek obchodu se zemědělskými a potravinářskými produkty ve sledovaném období postupně prohluboval a v roce 2010 činil přírůstek záporného salda proti roku 2005 s Německem 6,4 mld. Kč, Polskem 5,2 mld. Kč a Nizozemskem 3,2 mld. Kč. K výraznému zlepšení bilance došlo naopak v obchodě se zemědělskými a potravinářskými produkty s Itálií, kde se v roce 2010 ve srovnání s rokem 2005 zmenšil deficit o 3,3 mld. Kč.

Kladnou bilanci vykazoval obchod se zemědělskými a potravinářskými produkty se Slovenskem, Spojeným královstvím a Rumunskem. Největší zlepšení kladného salda bylo patrné u obchodu se Slovenskem, kde se přebytek bilance se zemědělskými a potravinářskými produkty v roce 2010 proti roku 2005 zvýšil o 6,6 mld. Kč na 18,3 mld. Kč.

Tabulka 24 Vybrané státy EU s kladnou bilancí zemědělských a potravinářských produktů

	2005	2006	2007	2008	2009	2010	Změna 2010 proti 2005
	v mil. Kč						
Slovensko	11 686	9 936	14 616	17 840	15 287	18 335	6 649
Spojené království	523	583	676	1 860	2 126	1 401	878
Rumunsko	703	989	1 580	1 478	1 707	1 141	439
Slovinsko	433	483	427	472	463	770	337
Švédsko	28	129	221	531	717	438	410
Litva	136	97	155	401	267	369	233

Tabulka 25 Vybrané státy EU se zápornou bilancí zemědělských a potravinářských produktů

	2005	2006	2007	2008	2009	2010	Změna 2010 proti 2005
	v mil. Kč						
Německo	-4 822	-6 084	-5 465	-7 612	-8 319	-11 250	-6 428
Polsko	-4 985	-7 521	-7 064	-5 235	-10 030	-10 138	-5 153
Nizozemsko	-4 936	-5 559	-6 595	-7 081	-7 702	-8 169	-3 233
Španělsko	-5 217	-5 421	-5 620	-5 690	-6 291	-5 999	-781
Belgie	-1 358	-1 713	-2 161	-1 931	-2 309	-2 854	-1 496
Francie	-1 961	-2 530	-2 505	-2 357	-2 455	-2 542	-581
Dánsko	-1 082	-1 078	-1 066	-977	-1 212	-1 184	-102
Řecko	-928	-1 047	-947	-1 104	-805	-1 099	-171
Maďarsko	125	-824	-785	-129	-968	-1 079	-1 204
Itálie	-3 994	-4 198	-4 347	-940	-290	-707	3 287

Graf 13 Bilance zemědělských a potravinářských produktů s vybranými státy EU v roce 2005 a 2010

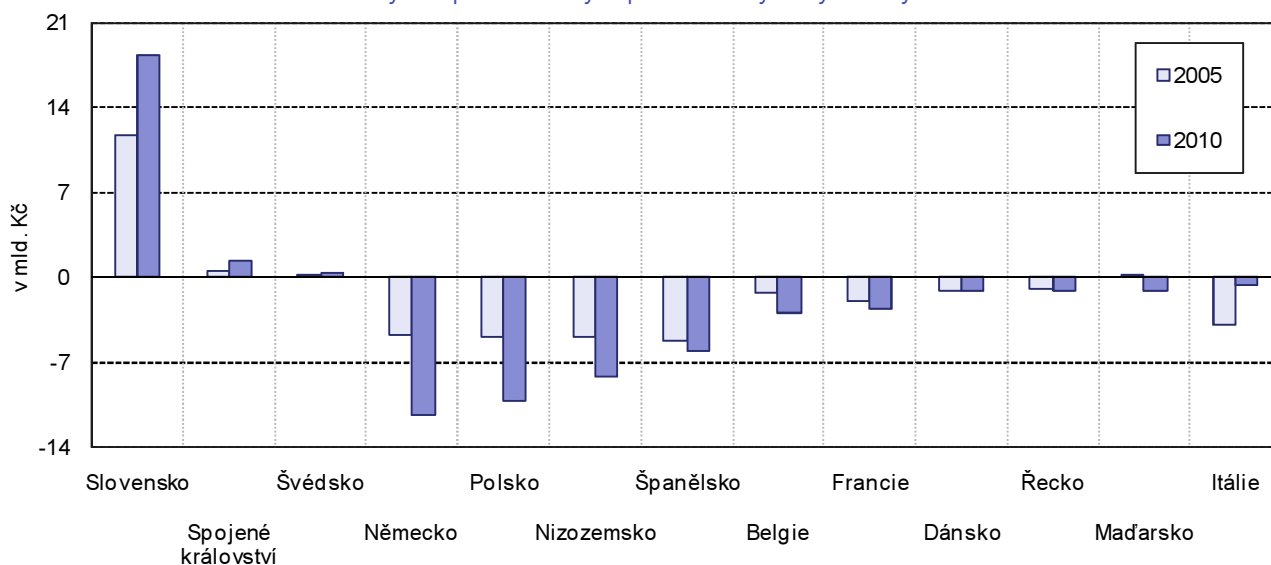

4.2 Zahraniční obchod se zemědělskými a potravinářskými produkty se státy mimo EU

Na státy mimo EU dlouhodobě připadá jenom o něco více než jedna desetina celkového **obratu zahraničního obchodu se zemědělskými a potravinářskými produkty**, přičemž tento podíl se postupně snižuje. V roce 2010 činil jejich podíl na obratu se zemědělskými a potravinářskými produkty 12,0 %, což ve srovnání s rokem 2005 představuje pokles o 3,2 p. b. V absolutním vyjádření zůstal obrat obchodu se zemědělskými a potravinářskými produkty v roce 2010 (29,6 mld. Kč) zhruba na úrovni roku 2005.

Vývoz zemědělských a potravinářských produktů do států mimo EU se v uvedeném období snížil o 17,1 % na 8,9 mld. Kč v roce 2010. Od roku 2006 vývoz těchto produktů do států mimo EU meziročně klesal a obrat nastal až v roce 2010, kdy byl zaznamenán meziroční růst o 10,3 %, který pokračoval i v 1. pololetí 2011 (5,6 %). Zastoupení vývozu zemědělských a potravinářských produktů do států mimo EU na celkovém vývozu těchto produktů se snížilo z 13,7 % v roce 2005 na 8,5 % v roce 2010 a 8,1 % v 1. pololetí 2011.

Dovoz zemědělských a potravinářských produktů ze států mimo EU naopak ve sledovaném období vzrostl o jednu desetinu na 20,6 mld. Kč v roce 2010 a v 1. pololetí 2011 byl zaznamenán jeho další přírůstek, meziročně téměř 15%. Podíl dovozu zemědělských a potravinářských produktů ze států mimo EU na celkovém dovozu těchto produktů se ve sledovaném období pohyboval v rozmezí 14 % až 16 %.

Trvale záporná **bilance** obchodu se **zemědělskými a potravinářskými produkty se státy mimo EU** se v uvedeném období prohloubila téměř o 4 mld. Kč. Schodek činil v roce 2010 skoro 12 mld. Kč a v 1. pololetí 2011 dosáhl 7,0 mld. Kč. Krytí dovozu vývozem kleslo z necelých 60 % v roce 2005 na 43,3 % v roce 2010.

Tabulka 26 Zahraniční obchod se zemědělskými a potravinářskými produkty se státy mimo EU

	2005	2006	2007	2008	2009	2010
	v mld. Kč					
Obrat	29,5	26,4	28,9	29,5	27,2	29,6
Vývoz	10,8	8,9	8,6	8,3	8,1	8,9
Dovoz	18,7	17,6	20,3	21,2	19,1	20,6
Bilance	-8,0	-8,7	-11,7	-12,8	-11,0	-11,7

Největší část vývozu zemědělských a potravinářských produktů do států mimo EU dlouhodobě směřovala (podle velikosti podílu na celkovém vývozu zemědělských a potravinářských produktů v roce 2010) do Ruska (1,5 %), na Ukrajinu (0,8 %), do Chorvatska (0,7 %), Japonska (0,5 %), Švýcarska (0,5 %) a Spojených států (0,4 %). Nejvíce zemědělských a potravinářských produktů ze států mimo EU se dováželo (podíl roku 2010) z Brazílie (2,0 %), Číny (1,5 %), Spojených států (1,2 %), Turecka (0,9 %) a Vietnamu (0,8 %).

V letech 2005 až 2010 byl zaznamenán nejhlubší deficit obchodu se zemědělskými a potravinářskými produkty s Brazílií, Čínou, Spojenými státy a Vietnamem. Největší přebytek vykazoval obchod s Ruskou federací, Chorvatskem, Japonskem a Ukrajinou.

Tabulka 27 Bilance zemědělských a potravinářských produktů s vybranými státy mimo EU

	2005	2006	2007	2008	2009	2010	Změna 2010 proti 2005
	v mil. Kč						
Ruská federace	1 896	1 701	1 849	1 923	1 312	1 495	-401
Chorvatsko	703	-53	55	333	559	553	-150
Japonsko	384	463	462	372	627	525	141
Ukrajina	265	234	235	299	425	378	113
Brazílie	-2 088	-1 969	-2 843	-3 141	-2 788	-2 793	-705
Čína	-1 612	-1 805	-2 072	-2 121	-1 671	-1 914	-302
Spojené státy	-1 382	-1 275	-1 457	-1 368	-936	-1 197	185
Vietnam	-314	-374	-604	-813	-1 034	-1 016	-702

1.1 Zahraniční obchod podle HS2 v roce 2010

v mil. Kč FOB/CIF (běžné ceny)

Harmonizovaný systém	Vývoz	Dovoz	Podíl v %		Index ¹⁾		Balance
			vývoz	dovoz	vývoz	dovoz	
Celkem	2 532 797	2 411 556	100,0	100,0	118,4	121,2	121 241
01 Živá zvířata	4 751	1 809	0,2	0,1	105,7	95,6	2 942
02 Maso a jedlé droby	4 336	17 009	0,2	0,7	112,7	106,6	-12 673
03 Ryby a koryšši, měkkýši a jiní vodní bezobratlí	1 539	2 412	0,1	0,1	117,3	105,6	-873
04 Mléko a mléčné výrobky; ptačí vejce; med; jedlé produkty živočiš. původu, j.n.	13 357	11 366	0,5	0,5	106,4	110,5	1 991
05 Výrobky živočišného původu, j.n.	627	1 315	0,0	0,1	100,5	111,2	-688
06 Živé dřeviny a jiné rostliny; cibule, kořeny apod.; řezané květiny a okrasná zeleň	380	3 234	0,0	0,1	120,8	100,9	-2 854
07 Jedlá zelenina a některé kořeny a hlízy	2 431	10 946	0,1	0,5	120,6	117,9	-8 515
08 Jedlé ovoce a ořechy; kůra citrusových plodů nebo melounů	2 476	11 655	0,1	0,5	104,4	103,9	-9 179
09 Káva, čaj, maté a koření	1 818	3 709	0,1	0,2	126,6	107,7	-1 890
10 Obiloviny	7 492	2 022	0,3	0,1	83,6	106,7	5 470
11 Mlýnské výrobky; slad; škroby; inulin; pšeničný lepek	2 631	1 130	0,1	0,0	84,6	102,2	1 502
12 Olejnatá semena a olejnaté plody; různá zrna, semena a plody; sláma a píce	5 557	3 256	0,2	0,1	81,8	145,0	2 301
13 Šelak; gumy, pryskyřice a jiné rostlinné šťávy a výtažky	996	761	0,0	0,0	102,4	113,2	235
14 Rostlinné pletací materiály; rostlinné produkty j.n.	7	49	0,0	0,0	179,6	119,3	-42
15 Živočišné nebo rostlinné tuky a oleje a výrobky vzniklé jejich štěpením; vosky	4 943	5 398	0,2	0,2	129,3	85,8	-455
16 Přípravky z masa, ryb nebo koryšů, měkkýšů nebo jiných vodn. bezobratlých	3 082	4 256	0,1	0,2	100,0	97,3	-1 174
17 Cukr a cukrovinky	5 720	4 127	0,2	0,2	108,3	93,7	1 592
18 Kakao a kakaové přípravky	3 689	6 540	0,1	0,3	103,8	107,0	-2 851
19 Přípravky z obilovin, mouky, škrobu nebo mléka; jemné pečivo	5 976	9 181	0,2	0,4	114,3	102,4	-3 205
20 Přípravky ze zeleniny, ovoce, ořechů nebo jiných částí rostlin	2 028	6 380	0,1	0,3	101,3	102,2	-4 352
21 Různé jedlé přípravky	8 400	10 234	0,3	0,4	92,1	101,8	-1 835
22 Nápoje, lihoviny a ocet	9 710	9 726	0,4	0,4	95,3	99,7	-16
23 Zbytky a odpady z potravinářského průmyslu; připravené krmivo	5 445	8 430	0,2	0,3	146,5	100,0	-2 985
24 Tabák a vyrobené tabákové náhražky	7 971	5 062	0,3	0,2	115,7	115,1	2 909
25 Sůl; síra; zeminy a kameny; sádrovcové materiály, vápno a cement	4 627	6 083	0,2	0,3	114,4	112,8	-1 457
26 Rudy kovů, strusky a popely	630	16 136	0,0	0,7	354,1	173,9	-15 507
27 Nerostná paliva, minerální oleje; živice; látky; minerální vosky	93 026	231 451	3,7	9,6	121,0	125,8	-138 425
28 Anorganické chemikálie; sloučeniny drahých kovů, kovů vzácných zemin	9 878	14 689	0,4	0,6	120,8	135,6	-4 811
29 Organické chemikálie	23 649	19 380	0,9	0,8	144,4	125,1	4 268
30 Farmaceutické výrobky	29 803	71 121	1,2	2,9	120,1	99,0	-41 318
31 Hnojiva	2 634	4 413	0,1	0,2	92,8	139,3	-1 778
32 Tříselné nebo barviřské výtažky, taniny, barvy, pigmenty, laky, tmely apod.	12 059	19 279	0,5	0,8	181,8	136,4	-7 220

1.1 Zahraniční obchod podle HS2 v roce 2010

v mil. Kč FOB/CIF (běžné ceny)

Harmonizovaný systém	Vývoz	Dovoz	Podíl v %		Index ¹⁾		Balance
			vývoz	dovoz	vývoz	dovoz	
33 Vonné silice a pryskyřice; voňavkářské, kosmetické nebo toaletní přípravky	8 761	14 695	0,3	0,6	122,2	111,3	-5 935
34 Mýdlo; prací a mazací prostředky; umělé vosky, svíčky, dentální přípravky	15 332	10 622	0,6	0,4	98,1	109,1	4 710
35 Albuminoidní látky; modifikované škroby; klišy; enzymy	1 078	3 294	0,0	0,1	153,7	108,2	-2 216
36 Výbušniny; pyrotechnické výrobky; zápalky; pyroforické slitiny apod.	3 682	1 029	0,1	0,0	126,5	121,7	2 653
37 Fotografické nebo kinematografické zboží	574	1 297	0,0	0,1	98,8	113,8	-723
38 Různé chemické výrobky	8 965	20 549	0,4	0,9	109,6	118,9	-11 584
39 Plasty a výrobky z nich	86 372	120 790	3,4	5,0	121,0	123,4	-34 418
40 Kaučuk a výrobky z něj	61 824	45 711	2,4	1,9	124,4	128,5	16 114
41 Surové kůže a kožky (jiné než kožešiny) a usně	1 978	3 849	0,1	0,2	129,9	130,4	-1 871
42 Kožené zboží; sedlářské a řemenářské výrobky; cestovní potřeby, kabelky apod.	4 479	6 701	0,2	0,3	122,8	104,7	-2 222
43 Kožešiny a umělé kožešiny; výrobky z nich	171	202	0,0	0,0	112,3	93,2	-30
44 Dřevo a dřevěné výrobky; dřevěné uhlí	35 254	17 362	1,4	0,7	111,1	106,1	17 893
45 Korek a korkové výrobky	26	204	0,0	0,0	142,0	113,9	-178
46 Výrobky ze slámy aj. materiálů; košíkářské a proutěné výrobky	24	197	0,0	0,0	121,9	87,9	-173
47 Buničina ze dřeva nebo z jiných celulózových vláknovin; sběrový papír	7 547	3 150	0,3	0,1	144,7	141,7	4 397
48 Papír, kartón a lepenka; výrobky z papír. vláknin, papíru, kartónu, lepenky	33 584	41 651	1,3	1,7	104,8	108,9	-8 067
49 Tištěné knihy, noviny, obrazy a jiné výrobky polygrafického průmyslu	23 442	14 892	0,9	0,6	102,3	86,6	8 550
50 Hedvábí	7	41	0,0	0,0	213,9	111,4	-34
51 Vlna, jemné nebo hrubé zvířecí chlupy; žíněné nitě a tkaniny	6 266	4 974	0,2	0,2	137,4	170,8	1 292
52 Bavlna	4 665	4 233	0,2	0,2	92,7	112,0	432
53 Jiná rostlinná textilní vlákna; papírové nitě a tkaniny z papírových nití	178	268	0,0	0,0	92,4	106,0	-90
54 Chemická nekonečná vlákna; pásy a podobné tvary	5 216	6 503	0,2	0,3	109,1	110,5	-1 287
55 Chemická střížová vlákna	3 110	4 752	0,1	0,2	112,5	114,5	-1 642
56 Vata, plst', netkané textilie; speciální nitě; motouzy, šňůry, provazy a výrobky z nich	7 149	7 573	0,3	0,3	97,0	125,7	-424
57 Koberce a jiné textilní podlahové krytiny	1 780	3 639	0,1	0,2	95,5	104,0	-1 859
58 Speciální tkaniny; všívané textilie; krajky; tapiserie; prýmkařské výrobky; výšivky	1 297	2 171	0,1	0,1	109,1	112,8	-874
59 Textilie impregnované, povrstvené; výrobky vhodné pro průmyslové použití	5 362	6 448	0,2	0,3	117,2	111,4	-1 086
60 Pletené nebo háčkované textilie	1 622	1 654	0,1	0,1	105,7	104,7	-33
61 Oděvy a oděvní doplňky, pletené nebo háčkované	7 686	14 557	0,3	0,6	84,8	102,3	-6 871
62 Oděvy a oděvní doplňky, jiné než pletené nebo háčkované	14 779	18 613	0,6	0,8	101,1	97,1	-3 834
63 Jiné zcela zhotovené textilní výrobky; soupravy; obnošené oděvy; hadry	8 156	4 792	0,3	0,2	115,7	104,8	3 365
64 Obuv, kamaše a podobné výrobky; části a součásti těchto výrobků	9 023	12 738	0,4	0,5	113,1	102,4	-3 714
65 Pokrývky hlavy a jejich části a součásti	1 202	1 043	0,0	0,0	103,5	97,9	159

1.1 Zahraniční obchod podle HS2 v roce 2010

v mil. Kč FOB/CIF (běžné ceny)

Harmonizovaný systém	Vývoz	Dovoz	Podíl v %		Index ¹⁾		Balance
			vývoz	dovoz	vývoz	dovoz	
66 Deštníky, slunečníky, vycházkové a sedací hole, biče a jejich části a součásti	524	355	0,0	0,0	104,4	97,5	169
67 Upravená péra, prachové peří a výrobky z nich; umělé květiny; výrobky z vlasů	41	301	0,0	0,0	71,5	96,7	-259
68 Výrobky z kamene, sádry, cementu, osinku, slídy nebo podobných materiálů	9 471	7 326	0,4	0,3	102,5	116,7	2 145
69 Keramické výrobky	10 331	6 800	0,4	0,3	107,7	111,5	3 531
70 Sklo a skleněné výrobky	32 857	15 085	1,3	0,6	106,8	114,9	17 772
71 Perly, drahokamy, polodrahokamy, drahé kovy a výrobky z nich; bižuterie; mince	7 309	7 503	0,3	0,3	124,7	137,1	-194
72 Železo a ocel	76 875	100 747	3,0	4,2	143,7	140,6	-23 872
73 Výrobky ze železa nebo oceli	99 709	67 356	3,9	2,8	110,0	115,7	32 353
74 Měď a výrobky z mědi	18 403	26 213	0,7	1,1	141,3	145,7	-7 809
75 Nikl a výrobky z niklu	1 650	2 672	0,1	0,1	139,2	112,8	-1 022
76 Hliník a výrobky z hliníku	26 922	38 250	1,1	1,6	124,0	130,0	-11 328
78 Olovo a výrobky z olova	1 311	3 792	0,1	0,2	177,1	136,5	-2 481
79 Zinek a výrobky ze zinku	1 214	2 738	0,0	0,1	85,0	115,8	-1 524
80 Cín a výrobky z cínu	193	302	0,0	0,0	220,8	107,2	-109
81 Ostatní obecné kovy; cermety; výrobky z nich	1 362	3 969	0,1	0,2	144,3	174,8	-2 608
82 Nástroje, nářadí, náčiní, nožířské výrobky z obecných kovů; jejich části a součásti	12 626	11 729	0,5	0,5	130,3	116,3	897
83 Různé výrobky z obecných kovů	22 784	17 840	0,9	0,7	117,3	122,2	4 944
84 Jaderné reaktory, kotle, stroje a mechanická zařízení; části a součásti	503 364	417 202	19,9	17,3	125,2	125,6	86 162
85 Elektrické stroje, přístroje a zařízení; jejich části a součásti	441 760	435 984	17,4	18,1	120,4	133,5	5 777
86 Lokomotivy, kolejová vozidla; mechanická dopravní zařízení	16 412	4 628	0,6	0,2	94,5	88,7	11 784
87 Vozidla, jiná než kolejová, jejich části, součásti a příslušenství	434 085	185 350	17,1	7,7	117,4	113,7	248 735
88 Letadla, kosmické lodě a jejich části a součásti	8 973	12 356	0,4	0,5	60,3	130,3	-3 383
89 Lodě, čluny a plovoucí konstrukce	698	215	0,0	0,0	105,3	99,9	483
90 Optické, fotografické, měřicí, chirurgické nástroje; jejich části a součásti	39 707	57 742	1,6	2,4	107,3	108,2	-18 035
91 Hodiny a hodinky a jejich části a součásti	407	1 352	0,0	0,1	126,6	110,5	-945
92 Hudební nástroje; jejich části, součásti a příslušenství	858	617	0,0	0,0	117,7	119,5	242
93 Zbraně a střelivo; jejich části, součásti a příslušenství	4 198	3 078	0,2	0,1	115,8	105,8	1 120
94 Nábytek; lůžkoviny; svítidla a osvětlovací zařízení; stavby montované	56 885	29 835	2,2	1,2	110,9	97,9	27 050
95 Hračky, hry a sportovní potřeby; jejich části, součásti a příslušenství	41 866	22 703	1,7	0,9	140,0	127,7	19 162
96 Různé výrobky	5 397	3 817	0,2	0,2	116,8	117,5	1 581
97 Umělecká díla, sběratelské předměty a starožitnosti	110	91	0,0	0,0	115,5	79,8	19
98 Kompletní průmyslový celek	0	-	0,0	.	16,0	.	0
99 Nezatříděno dle druhu	2 230	855	0,1	0,0	116,5	87,2	1 376

¹⁾ Stejně období předchozího roku = 100.

2.1 Zahraniční obchod se zemědělskými a potravinářskými produkty

v mil. Kč FOB/CIF (běžné ceny)

Rok	Obrat	Vývoz	Dovoz	Bilance	Index ¹⁾		
					obrat	vývoz	dovoz
Celkem							
2005	3 698 548	1 868 586	1 829 962	38 624	106,5	108,5	104,6
2006	4 249 386	2 144 573	2 104 812	39 761	114,9	114,8	115,0
2007	4 870 552	2 479 234	2 391 319	87 915	114,6	115,6	113,6
2008	4 880 225	2 473 736	2 406 489	67 246	100,2	99,8	100,6
2009	4 127 659	2 138 623	1 989 036	149 587	84,6	86,5	82,7
2010	4 944 354	2 532 797	2 411 556	121 241	119,8	118,4	121,2
2011 1. pololetí	2 747 136	1 422 808	1 324 328	98 479	116,9	116,9	116,8
Třída I - IV (kapitola HS 01 - 24) Zemědělské a potravinářské produkty							
2005	182 042	78 520	103 522	-25 003	117,2	127,6	110,3
2006	191 279	78 542	112 737	-34 195	105,1	100,0	108,9
2007	226 213	96 880	129 333	-32 453	118,3	123,3	114,7
2008	237 979	106 931	131 048	-24 117	105,2	110,4	101,3
2009	235 443	101 708	133 735	-32 028	98,9	95,1	102,1
2010	245 372	105 364	140 008	-34 644	104,2	103,6	104,7
2011 1. pololetí	132 036	57 081	74 955	-17 874	111,5	112,9	110,5
Třída I (kapitola HS 01 - 05) Živá zvířata; živočišné produkty							
2005	39 984	18 902	21 082	-2 180	126,2	118,9	133,6
2006	44 301	20 979	23 322	-2 344	110,8	111,0	110,6
2007	52 288	24 972	27 315	-2 343	118,0	119,0	117,1
2008	54 762	25 623	29 139	-3 515	104,7	102,6	106,7
2009	54 446	22 839	31 607	-8 768	99,4	89,1	108,5
2010	58 521	24 611	33 911	-9 300	107,5	107,8	107,3
2011 1. pololetí	31 746	14 262	17 483	-3 221	114,8	122,5	109,2
Třída II (kapitola HS 06 - 14) Rostlinné produkty							
2005	48 221	19 870	28 352	-8 482	125,2	167,3	106,4
2006	48 430	17 212	31 218	-14 006	100,4	86,6	110,1
2007	57 794	23 607	34 187	-10 580	119,3	137,2	109,5
2008	60 440	25 883	34 557	-8 675	104,6	109,6	101,1
2009	59 096	25 986	33 110	-7 124	97,8	100,4	95,8
2010	60 553	23 790	36 763	-12 972	102,5	91,5	111,0
2011 1. pololetí	33 796	13 402	20 394	-6 992	112,9	119,9	108,8
Třída III (kapitola HS 15) Živočišné nebo rostlinné tuky a oleje a výrobky vzniklé jejich štěpením; vosky							
2005	5 779	2 066	3 713	-1 647	110,4	168,4	92,6
2006	6 883	2 612	4 271	-1 659	119,1	126,4	115,0
2007	7 209	3 347	3 862	-515	104,7	128,2	90,4
2008	9 490	4 065	5 425	-1 359	131,6	121,5	140,5
2009	10 112	3 822	6 290	-2 468	106,6	94,0	115,9
2010	10 341	4 943	5 398	-455	102,3	129,3	85,8
2011 1. pololetí	5 419	2 024	3 395	-1 372	104,4	77,6	131,5
Třída IV (kapitola HS 16 - 24) Výrobky potravinářského průmyslu; nápoje, lihoviny a ocet; tabák a vyrobené tabákové náhražky							
2005	88 057	37 682	50 375	-12 693	110,2	115,8	106,3
2006	91 665	37 740	53 925	-16 185	104,1	100,2	107,0
2007	108 923	44 954	63 969	-19 015	118,8	119,1	118,6
2008	113 287	51 359	61 927	-10 568	104,0	114,2	96,8
2009	111 789	49 060	62 729	-13 668	98,7	95,5	101,3
2010	115 957	52 020	63 936	-11 916	103,7	106,0	101,9
2011 1. pololetí	61 074	27 392	33 682	-6 289	109,8	109,0	110,5

¹⁾ Stejně období předchozího roku = 100.

2.2 Zahraniční obchod se zemědělskými a potravinářskými produkty

v mil. Kč FOB/CIF (běžné ceny)

Rok	2005	2006	2007	2008	2009	2010	2011 1. pololetí
Vývoz							
v mil. Kč FOB (běžné ceny)							
Vývoz, celkem	1 868 586	2 144 573	2 479 234	2 473 736	2 138 623	2 532 797	1 422 808
z toho:							
třída I - IV	78 520	78 542	96 880	106 931	101 708	105 364	57 081
třída I	18 902	20 979	24 972	25 623	22 839	24 611	14 262
třída II	19 870	17 212	23 607	25 883	25 986	23 790	13 402
třída III	2 066	2 612	3 347	4 065	3 822	4 943	2 024
třída IV	37 682	37 740	44 954	51 359	49 060	52 020	27 392
podíl v %							
Vývoz, celkem	100,0	100,0	100,0	100,0	100,0	100,0	100,0
z toho:							
třída I - IV	4,2	3,7	3,9	4,3	4,8	4,2	4,0
třída I	1,0	1,0	1,0	1,0	1,1	1,0	1,0
třída II	1,1	0,8	1,0	1,0	1,2	0,9	0,9
třída III	0,1	0,1	0,1	0,2	0,2	0,2	0,1
třída IV	2,0	1,8	1,8	2,1	2,3	2,1	1,9
podíl v %							
Třída I - IV	100,0	100,0	100,0	100,0	100,0	100,0	100,0
v tom:							
třída I	24,1	26,7	25,8	24,0	22,5	23,4	25,0
třída II	25,3	21,9	24,4	24,2	25,5	22,6	23,5
třída III	2,6	3,3	3,5	3,8	3,8	4,7	3,5
třída IV	48,0	48,1	46,4	48,0	48,2	49,4	48,0
Dovoz							
v mil. Kč CIF (běžné ceny)							
Dovoz, celkem	1 829 962	2 104 812	2 391 319	2 406 489	1 989 036	2 411 556	1 324 328
z toho:							
třída I - IV	103 522	112 737	129 333	131 048	133 735	140 008	74 955
třída I	21 082	23 322	27 315	29 139	31 607	33 911	17 483
třída II	28 352	31 218	34 187	34 557	33 110	36 763	20 394
třída III	3 713	4 271	3 862	5 425	6 290	5 398	3 395
třída IV	50 375	53 925	63 969	61 927	62 729	63 936	33 682
podíl v %							
Dovoz, celkem	100,0	100,0	100,0	100,0	100,0	100,0	100,0
z toho:							
třída I - IV	5,7	5,4	5,4	5,4	6,7	5,8	5,7
třída I	1,2	1,1	1,1	1,2	1,6	1,4	1,3
třída II	1,5	1,5	1,4	1,4	1,7	1,5	1,5
třída III	0,2	0,2	0,2	0,2	0,3	0,2	0,3
třída IV	2,8	2,6	2,7	2,6	3,2	2,7	2,5
podíl v %							
Třída I - IV	100,0	100,0	100,0	100,0	100,0	100,0	100,0
v tom:							
třída I	20,4	20,7	21,1	22,2	23,6	24,2	23,3
třída II	27,4	27,7	26,4	26,4	24,8	26,3	27,2
třída III	3,6	3,8	3,0	4,1	4,7	3,9	4,5
třída IV	48,7	47,8	49,5	47,3	46,9	45,7	44,9

Pozn.: třída I (kapitola HS 01 - 05) - živá zvířata; živočišné produkty

třída II (kapitola HS 06 - 14) - rostlinné produkty

třída III (kapitola HS 15) - živočišné nebo rostlinné tuky a oleje a výrobky vzniklé jejich štěpením; vosky

třída IV (kapitola HS 16 - 24) - výrobky potravinářského průmyslu; nápoje, lihoviny a ocet; tabák a vyrobené tabákové náhražky

3.1 Zahraniční obchod s živými zvířaty; živočišnými produkty

v mil. Kč FOB/CIF (běžné ceny)

Rok	Obrat	Vývoz	Dovoz	Bilance	Index ¹⁾		
					obrat	vývoz	dovoz
Třída I (kapitola HS 01 - 05)							
Živá zvířata; živočišné produkty							
2005	39 984	18 902	21 082	-2 180	126,2	118,9	133,6
2006	44 301	20 979	23 322	-2 344	110,8	111,0	110,6
2007	52 288	24 972	27 315	-2 343	118,0	119,0	117,1
2008	54 762	25 623	29 139	-3 515	104,7	102,6	106,7
2009	54 446	22 839	31 607	-8 768	99,4	89,1	108,5
2010	58 521	24 611	33 911	-9 300	107,5	107,8	107,3
2011 1. pololetí	31 746	14 262	17 483	-3 221	114,8	122,5	109,2
v tom: Kapitola HS 01							
Živá zvířata							
2005	4 877	3 834	1 043	2 791	125,3	117,3	167,1
2006	4 884	3 890	994	2 896	100,2	101,5	95,3
2007	5 236	4 228	1 008	3 220	107,2	108,7	101,4
2008	6 409	4 914	1 495	3 419	122,4	116,2	148,4
2009	6 389	4 497	1 893	2 604	99,7	91,5	126,6
2010	6 560	4 751	1 809	2 942	102,7	105,7	95,6
2011 1. pololetí	3 327	2 514	813	1 702	107,3	115,6	87,8
Kapitola HS 02							
Maso a jedlé droby							
2005	12 897	2 870	10 027	-7 158	132,7	113,6	139,4
2006	13 576	2 712	10 864	-8 152	105,3	94,5	108,3
2007	15 949	3 379	12 570	-9 191	117,5	124,6	115,7
2008	18 155	4 086	14 070	-9 984	113,8	120,9	111,9
2009	19 806	3 847	15 958	-12 111	109,1	94,2	113,4
2010	21 346	4 336	17 009	-12 673	107,8	112,7	106,6
2011 1. pololetí	11 306	2 456	8 850	-6 394	116,6	127,7	113,8
Kapitola HS 03							
Ryby a korýši, měkkýši a jiní vodní bezobratlí							
2005	3 131	1 292	1 839	-546	114,7	104,2	123,4
2006	3 326	1 369	1 957	-588	106,2	105,9	106,4
2007	3 446	1 332	2 114	-781	103,6	97,3	108,0
2008	3 787	1 473	2 314	-840	109,9	110,6	109,5
2009	3 597	1 312	2 284	-972	95,0	89,1	98,7
2010	3 951	1 539	2 412	-873	109,9	117,3	105,6
2011 1. pololetí	2 099	783	1 316	-532	126,1	132,0	122,8
Kapitola HS 04							
Mléko a mléčné výrobky; ptačí vejce; přírodní med; jedlé produkty živočišného původu j.n.							
2005	17 692	10 471	7 221	3 250	129,2	127,1	132,5
2006	20 932	12 476	8 456	4 021	118,3	119,2	117,1
2007	25 974	15 519	10 455	5 064	124,1	124,4	123,6
2008	24 712	14 620	10 093	4 527	95,1	94,2	96,5
2009	22 849	12 559	10 290	2 269	92,5	85,9	102,0
2010	24 723	13 357	11 366	1 991	108,2	106,4	110,5
2011 1. pololetí	13 827	8 103	5 723	2 380	113,0	121,9	102,5
Kapitola HS 05							
Výrobky živočišného původu jn. (střeva, měchýře, žaludky, kůže, ptačí peří, býčí sperma aj.)							
2005	1 389	436	953	-517	84,6	70,6	93,0
2006	1 583	531	1 052	-521	114,0	122,0	110,4
2007	1 683	514	1 169	-655	106,3	96,7	111,1
2008	1 698	531	1 168	-637	100,9	103,3	99,9
2009	1 806	624	1 182	-558	106,3	117,5	101,2
2010	1 942	627	1 315	-688	107,5	100,5	111,2
2011 1. pololetí	1 187	405	782	-376	124,0	132,9	119,9

¹⁾ Stejně období předchozího roku = 100.

3.2 Zahraniční obchod s rostlinnými produkty

v mil. Kč FOB/CIF (běžné ceny)

Rok	Obrat	Vývoz	Dovoz	Bilance	Index ¹⁾		
					obrat	vývoz	dovoz
Třída II (kapitola HS 06 - 14) Rostlinné produkty							
2005	48 221	19 870	28 352	-8 482	125,2	167,3	106,4
2006	48 430	17 212	31 218	-14 006	100,4	86,6	110,1
2007	57 794	23 607	34 187	-10 580	119,3	137,2	109,5
2008	60 440	25 883	34 557	-8 675	104,6	109,6	101,1
2009	59 096	25 986	33 110	-7 124	97,8	100,4	95,8
2010	60 553	23 790	36 763	-12 972	102,5	91,5	111,0
2011 1. pololetí	33 796	13 402	20 394	-6 992	112,9	119,9	108,8
v tom: Kapitola HS 06 Živé dřeviny a jiné rostliny; řezané květiny a okrasná zeleň							
2005	2 943	329	2 614	-2 286	100,0	122,0	97,8
2006	2 912	328	2 584	-2 255	99,0	99,9	98,8
2007	3 246	272	2 974	-2 702	111,5	82,9	115,1
2008	3 429	292	3 138	-2 846	105,6	107,2	105,5
2009	3 520	314	3 205	-2 891	102,6	107,7	102,2
2010	3 613	380	3 234	-2 854	102,7	120,8	100,9
2011 1. pololetí	2 167	200	1 967	-1 768	107,4	105,7	107,6
Kapitola HS 07 Jedlá zelenina a některé kořeny a hlízy							
2005	8 318	1 350	6 968	-5 618	116,7	171,2	110,0
2006	10 840	1 951	8 890	-6 939	130,3	144,5	127,6
2007	11 815	2 065	9 750	-7 685	109,0	105,8	109,7
2008	10 927	2 000	8 928	-6 928	92,5	96,8	91,6
2009	11 301	2 016	9 286	-7 270	103,4	100,8	104,0
2010	13 378	2 431	10 946	-8 515	118,4	120,6	117,9
2011 1. pololetí	8 051	1 541	6 510	-4 969	107,9	113,9	106,6
Kapitola HS 08 Jedlé ovoce a ořechy; kůra citrusových plodů nebo melounů							
2005	15 006	3 265	11 741	-8 475	120,5	186,3	109,7
2006	12 883	2 101	10 782	-8 681	85,8	64,3	91,8
2007	13 739	2 364	11 375	-9 012	106,6	112,5	105,5
2008	14 077	2 335	11 741	-9 406	102,5	98,8	103,2
2009	13 587	2 371	11 215	-8 844	96,5	101,6	95,5
2010	14 131	2 476	11 655	-9 179	104,0	104,4	103,9
2011 1. pololetí	6 627	1 120	5 507	-4 387	102,8	105,8	102,2
Kapitola HS 09 Káva, čaj, maté a koření							
2005	3 135	824	2 311	-1 487	134,4	166,7	125,8
2006	3 883	1 135	2 748	-1 613	123,8	137,7	118,9
2007	4 628	1 342	3 286	-1 944	119,2	118,3	119,6
2008	4 642	1 325	3 317	-1 992	100,3	98,7	100,9
2009	4 880	1 437	3 444	-2 007	105,1	108,5	103,8
2010	5 527	1 818	3 709	-1 890	113,3	126,6	107,7
2011 1. pololetí	3 183	880	2 303	-1 423	120,1	98,2	131,3
Kapitola HS 10 Obiloviny							
2005	7 971	6 801	1 170	5 632	267,7	407,1	89,5
2006	8 019	5 657	2 362	3 295	100,6	83,2	201,9
2007	10 009	7 332	2 677	4 655	124,8	129,6	113,4
2008	9 999	7 562	2 437	5 126	99,9	103,1	91,0
2009	10 861	8 965	1 895	7 070	108,6	118,6	77,8
2010	9 515	7 492	2 022	5 470	87,6	83,6	106,7
2011 1. pololetí	6 513	5 202	1 311	3 891	149,9	159,8	120,1

3.2 Zahraniční obchod s rostlinnými produkty

v mil. Kč FOB/CIF (běžné ceny)

Rok	Obrat	Vývoz	Dovoz	Bilance	Index ¹⁾		
					obrat	vývoz	dovoz
Kapitola HS 11							
Mlýnské výrobky; slad; škroby; inulin; pšeničný lepek							
2005	2 593	1 965	628	1 337	83,9	77,4	113,7
2006	2 760	2 089	671	1 418	106,5	106,3	106,9
2007	3 567	2 449	1 119	1 330	129,2	117,2	166,6
2008	4 333	3 224	1 109	2 115	121,5	131,7	99,1
2009	4 216	3 111	1 105	2 006	97,3	96,5	99,7
2010	3 761	2 631	1 130	1 502	89,2	84,6	102,2
2011 1. pololetí	2 355	1 654	700	954	118,0	119,3	115,0
Kapitola HS 12							
Olejnatá semena a olejnaté plody; různá zrna, semena a plody; sláma a pícniny							
2005	6 964	4 583	2 381	2 202	109,7	126,6	87,3
2006	6 049	3 361	2 688	673	86,9	73,3	112,9
2007	9 518	7 210	2 308	4 903	157,3	214,5	85,8
2008	11 205	8 377	2 828	5 549	117,7	116,2	122,6
2009	9 040	6 794	2 246	4 548	80,7	81,1	79,4
2010	8 814	5 557	3 256	2 301	97,5	81,8	145,0
2011 1. pololetí	3 985	2 309	1 676	633	97,2	91,5	106,1
Kapitola HS 13							
Šelak; gumy, pryskyřice a jiné rostlinné šťávy a výtažky							
2005	1 260	748	511	237	105,8	101,6	112,5
2006	1 051	585	466	119	83,4	78,2	91,1
2007	1 239	570	668	-98	117,9	97,5	143,4
2008	1 792	764	1 028	-264	144,7	133,9	153,8
2009	1 646	973	672	301	91,8	127,5	65,4
2010	1 757	996	761	235	106,8	102,4	113,2
2011 1. pololetí	880	493	387	106	99,5	95,6	105,0
Kapitola HS 14							
Rostlinné pletací materiály; rostlinné produkty jinde neuvedené							
2005	32	4	28	-24	59,6	79,5	57,5
2006	33	5	28	-23	104,1	116,7	102,2
2007	33	3	30	-27	98,6	59,6	105,3
2008	37	5	32	-28	113,0	162,1	108,2
2009	45	4	41	-37	122,2	85,1	127,6
2010	56	7	49	-42	124,7	179,6	119,3
2011 1. pololetí	38	5	33	-29	145,2	124,0	148,7

¹⁾ Stejně období předchozího roku = 100.

3.3 Zahraniční obchod s výrobky potravinářského průmyslu

v mil. Kč FOB/CIF (běžné ceny)

Rok	Obrat	Vývoz	Dovoz	Bilance	Index ¹⁾		
					obrat	vývoz	dovoz
Třída IV (kapitola HS 16 - 24)							
Výrobky potravinářského průmyslu; nápoje, lihoviny a ocet; tabák a vyrobené tabákové náhražky							
2005	88 057	37 682	50 375	-12 693	110,2	115,8	106,3
2006	91 665	37 740	53 925	-16 185	104,1	100,2	107,0
2007	108 923	44 954	63 969	-19 015	118,8	119,1	118,6
2008	113 287	51 359	61 927	-10 568	104,0	114,2	96,8
2009	111 789	49 060	62 729	-13 668	98,7	95,5	101,3
2010	115 957	52 020	63 936	-11 916	103,7	106,0	101,9
2011 1. pololetí	61 074	27 392	33 682	-6 289	109,8	109,0	110,5
v tom: Kapitola HS 16							
Přípravky z masa, ryb nebo koryšů, měkkýšů nebo jiných vodních bezobratlých							
2005	4 348	1 682	2 666	-984	135,5	169,7	120,3
2006	4 919	1 769	3 150	-1 381	113,1	105,2	118,2
2007	6 439	2 283	4 156	-1 873	130,9	129,0	131,9
2008	6 971	2 717	4 255	-1 538	108,3	119,0	102,4
2009	7 457	3 081	4 376	-1 295	107,0	113,4	102,8
2010	7 338	3 082	4 256	-1 174	98,4	100,0	97,3
2011 1. pololetí	3 965	1 697	2 268	-571	115,0	119,3	112,0
Kapitola HS 17							
Cukr a cukrovinky							
2005	11 754	8 088	3 667	4 421	114,5	113,5	116,8
2006	10 546	6 727	3 818	2 909	89,7	83,2	104,1
2007	10 080	5 032	5 047	-15	95,6	74,8	132,2
2008	9 525	5 726	3 799	1 927	94,5	113,8	75,3
2009	9 684	5 281	4 403	878	101,7	92,2	115,9
2010	9 847	5 720	4 127	1 592	101,7	108,3	93,7
2011 1. pololetí	5 089	2 720	2 368	352	112,9	105,2	123,4
Kapitola HS 18							
Kakao a kakaové přípravy							
2005	7 724	2 716	5 008	-2 291	102,0	99,8	103,3
2006	8 916	3 256	5 660	-2 404	115,4	119,9	113,0
2007	9 824	3 628	6 196	-2 569	110,2	111,4	109,5
2008	10 145	4 052	6 093	-2 041	103,3	111,7	98,3
2009	9 663	3 553	6 110	-2 557	95,2	87,7	100,3
2010	10 228	3 689	6 540	-2 851	105,9	103,8	107,0
2011 1. pololetí	5 087	1 878	3 209	-1 330	109,4	117,9	105,0
Kapitola HS 19							
Přípravky z obilovin, mouky, škrobu nebo mléka; jemné pečivo							
2005	9 735	3 260	6 474	-3 214	108,8	113,3	106,6
2006	10 634	3 737	6 897	-3 161	109,2	114,6	106,5
2007	12 547	4 560	7 987	-3 426	118,0	122,0	115,8
2008	14 377	5 601	8 776	-3 175	114,6	122,8	109,9
2009	14 193	5 230	8 963	-3 733	98,7	93,4	102,1
2010	15 157	5 976	9 181	-3 205	106,8	114,3	102,4
2011 1. pololetí	8 422	3 452	4 969	-1 517	113,8	120,2	109,8
Kapitola HS 20							
Přípravky ze zeleniny, ovoce, ořechů nebo jiných částí rostlin							
2005	6 814	2 021	4 794	-2 773	110,4	117,5	107,6
2006	7 576	2 197	5 379	-3 182	111,2	108,7	112,2
2007	9 117	2 563	6 555	-3 992	120,4	116,7	121,9
2008	8 796	2 241	6 555	-4 314	96,5	87,5	100,0
2009	8 243	2 003	6 241	-4 238	93,7	89,4	95,2
2010	8 408	2 028	6 380	-4 352	102,0	101,3	102,2
2011 1. pololetí	4 229	1 171	3 058	-1 888	106,6	120,6	102,1

3.3 Zahraniční obchod s výrobky potravinářského průmyslu

v mil. Kč FOB/CIF (běžné ceny)

Rok	Obrat	Vývoz	Dovoz	Bilance	Index ¹⁾		
					obrat	vývoz	dovoz
Kapitola HS 21 Různé jedlé přípravky							
2005	15 030	6 259	8 771	-2 512	108,6	105,9	110,6
2006	14 799	6 064	8 734	-2 670	98,5	96,9	99,6
2007	18 266	7 892	10 374	-2 483	123,4	130,1	118,8
2008	19 654	9 116	10 538	-1 422	107,6	115,5	101,6
2009	19 170	9 116	10 054	-938	97,5	100,0	95,4
2010	18 634	8 400	10 234	-1 835	97,2	92,1	101,8
2011 1. pololetí	10 299	4 700	5 599	-899	110,2	109,3	110,9
Kapitola HS 22 Nápoje, lihoviny a ocet							
2005	14 411	7 317	7 094	223	110,5	112,3	108,7
2006	16 241	8 312	7 930	382	112,7	113,6	111,8
2007	19 611	10 297	9 314	983	120,7	123,9	117,5
2008	19 921	10 185	9 736	449	101,6	98,9	104,5
2009	19 946	10 194	9 752	442	100,1	100,1	100,2
2010	19 436	9 710	9 726	-16	97,4	95,3	99,7
2011 1. pololetí	10 129	4 630	5 499	-869	111,6	97,3	127,3
Kapitola HS 23 Zbytky a odpady z potravinářského průmyslu; připravené krmivo							
2005	10 029	2 890	7 140	-4 250	99,1	135,3	89,4
2006	10 226	3 115	7 110	-3 995	102,0	107,8	99,6
2007	11 678	3 935	7 743	-3 808	114,2	126,3	108,9
2008	13 436	4 668	8 768	-4 101	115,0	118,6	113,2
2009	12 148	3 716	8 432	-4 715	90,4	79,6	96,2
2010	13 876	5 445	8 430	-2 985	114,2	146,5	100,0
2011 1. pololetí	7 283	3 061	4 222	-1 160	108,7	120,3	101,5
Kapitola HS 24 Tabák a vyrobené tabákové náhražky							
2005	8 211	3 449	4 762	-1 313	121,6	136,2	112,8
2006	7 808	2 563	5 245	-2 682	95,1	74,3	110,1
2007	11 360	4 763	6 597	-1 833	145,5	185,9	125,8
2008	10 460	7 054	3 406	3 648	92,1	148,1	51,6
2009	11 286	6 886	4 399	2 487	107,9	97,6	129,2
2010	13 032	7 971	5 062	2 909	115,5	115,7	115,1
2011 1. pololetí	6 572	4 083	2 489	1 594	100,8	99,9	102,4

¹⁾ Stejně období předchozího roku = 100.

3.4 Zahraniční obchod s masem a jedlými droby

v mil. Kč FOB/CIF (běžné ceny)

Rok	Obrat	Vývoz	Dovoz	Bilance	Index ¹⁾		
					obrat	vývoz	dovoz
Kapitola HS 02 Maso a jedlé droby							
2005	12 897	2 870	10 027	-7 158	132,7	113,6	139,4
2006	13 576	2 712	10 864	-8 152	105,3	94,5	108,3
2007	15 949	3 379	12 570	-9 191	117,5	124,6	115,7
2008	18 155	4 086	14 070	-9 984	113,8	120,9	111,9
2009	19 806	3 847	15 958	-12 111	109,1	94,2	113,4
2010	21 346	4 336	17 009	-12 673	107,8	112,7	106,6
2011 1. pololetí	11 306	2 456	8 850	-6 394	116,6	127,7	113,8
z toho: HS 0201 Hovězí maso, čerstvé nebo chlazené							
2005	1 016	151	865	-714	214,3	193,4	218,5
2006	1 314	203	1 111	-908	129,3	134,4	128,5
2007	1 684	281	1 403	-1 122	128,1	138,4	126,2
2008	1 667	425	1 242	-817	99,0	151,3	88,6
2009	1 920	376	1 545	-1 169	115,2	88,3	124,3
2010	2 275	506	1 769	-1 263	118,5	134,7	114,5
2011 1. pololetí	1 206	315	891	-576	127,2	196,0	113,2
HS 0203 Vepřové maso, čerstvé, chlazené nebo zmrazené							
2005	6 547	1 138	5 409	-4 271	162,5	163,1	162,4
2006	7 472	1 289	6 182	-4 893	114,1	113,3	114,3
2007	8 532	1 598	6 934	-5 336	114,2	124,0	112,2
2008	9 985	1 940	8 045	-6 105	117,0	121,4	116,0
2009	11 458	1 962	9 495	-7 533	114,7	101,1	118,0
2010	11 771	1 947	9 824	-7 878	102,7	99,2	103,5
2011 1. pololetí	5 708	994	4 714	-3 720	104,9	106,7	104,5
HS 0206 Jedlé droby hovězí, vepřové, skopové, kozí, koňské, oslí z mul nebo mezků, čerstvé, chlazené nebo zmrazené							
2005	317	16	301	-285	102,4	149,3	100,8
2006	252	25	227	-201	79,6	157,8	75,4
2007	237	36	201	-165	94,0	142,6	88,6
2008	323	65	258	-193	136,1	179,7	128,3
2009	356	74	281	-207	110,3	114,8	109,2
2010	333	90	243	-153	93,7	121,4	86,4
2011 1. pololetí	172	49	123	-74	101,4	108,7	98,7
HS 0207 Maso a jedlé droby z drůbeže, čerstvé, chlazené nebo zmrazené							
2005	3 934	1 303	2 631	-1 328	102,7	90,3	110,2
2006	3 252	792	2 459	-1 667	82,6	60,8	93,5
2007	3 499	968	2 531	-1 563	107,6	122,2	102,9
2008	4 129	1 108	3 021	-1 913	118,0	114,5	119,4
2009	4 326	1 015	3 310	-2 295	104,8	91,6	109,6
2010	4 918	1 242	3 676	-2 434	113,7	122,3	111,0
2011 1. pololetí	2 992	704	2 288	-1 584	134,7	120,8	139,7
HS 0210 Vepřové, hovězí, koňské, skopové a kozí maso a jedlé droby, solené, ve slaném nálevu, sušené nebo uzené; jedlé moučky							
2005	120	24	96	-73	192,1	425,4	169,2
2006	462	123	339	-216	384,4	517,2	351,7
2007	1 184	240	944	-704	256,2	195,4	278,3
2008	1 101	306	795	-489	92,9	127,4	84,2
2009	878	223	655	-431	79,8	73,0	82,4
2010	1 115	324	791	-468	127,0	145,0	120,9
2011 1. pololetí	735	285	450	-165	147,2	247,4	117,2

¹⁾ Stejně období předchozího roku = 100.

3.5 Zahraniční obchod s mlékem a mléčnými výrobky

v mil. Kč FOB/CIF (běžné ceny)

Rok	Obrat	Vývoz	Dovoz	Bilance	Index ¹⁾		
					obrat	vývoz	dovoz
Kapitola HS 04							
Mléko a mléčné výrobky; ptačí vejce; přírodní med; jedlé produkty živočišného původu jn.							
2005	17 692	10 471	7 221	3 250	129,2	127,1	132,5
2006	20 932	12 476	8 456	4 021	118,3	119,2	117,1
2007	25 974	15 519	10 455	5 064	124,1	124,4	123,6
2008	24 712	14 620	10 093	4 527	95,1	94,2	96,5
2009	22 849	12 559	10 290	2 269	92,5	85,9	102,0
2010	24 723	13 357	11 366	1 991	108,2	106,4	110,5
2011 1. pololetí	13 827	8 103	5 723	2 380	113,0	121,9	102,5
z toho: HS 0401							
Mléko a smetana, nezahuštěné, neobsahující přidaný cukr ani jiná sladidla							
2005	4 859	3 664	1 196	2 468	212,1	259,0	136,4
2006	6 149	4 975	1 174	3 801	126,5	135,8	98,2
2007	7 447	6 031	1 416	4 614	121,1	121,2	120,6
2008	7 827	6 323	1 504	4 818	105,1	104,8	106,2
2009	6 198	5 006	1 192	3 814	79,2	79,2	79,2
2010	6 444	5 460	984	4 475	104,0	109,1	82,6
2011 1. pololetí	3 686	3 125	561	2 564	117,6	118,1	115,2
HS 0402							
Mléko a smetana, zahuštěné nebo obsahující přidaný cukr nebo jiná sladidla							
2005	2 943	2 732	211	2 521	91,5	90,0	118,5
2006	2 307	2 070	236	1 834	78,4	75,8	112,2
2007	3 345	2 920	425	2 495	145,0	141,1	179,8
2008	2 537	2 283	254	2 029	75,8	78,2	59,8
2009	1 825	1 575	250	1 324	71,9	69,0	98,5
2010	1 942	1 639	304	1 335	106,4	104,1	121,4
2011 1. pololetí	1 162	1 021	141	880	121,3	125,5	98,0
HS 0403							
Podmáslí, kyselé mléko a smetana, jogurt, kefir a jiné kysané nebo acidofilní mléko, též obsahující přidané ovoce aj.							
2005	1 756	780	976	-196	137,5	173,7	117,9
2006	2 355	1 434	920	514	134,1	184,0	94,3
2007	2 970	1 902	1 068	834	126,1	132,6	116,0
2008	3 016	1 972	1 044	928	101,5	103,7	97,8
2009	3 199	2 191	1 008	1 183	106,1	111,1	96,6
2010	2 923	1 876	1 047	829	91,4	85,6	103,9
2011 1. pololetí	1 567	995	571	424	99,9	99,4	100,9
HS 0404							
Sýrovátka, též zahuštěná nebo obsahující přidaný cukr nebo jiná sladidla							
2005	467	366	101	265	118,4	117,0	124,0
2006	659	488	171	317	141,1	133,2	169,9
2007	1 423	1 016	406	610	216,0	208,4	237,5
2008	672	489	183	307	47,3	48,2	45,0
2009	487	348	140	208	72,5	71,1	76,3
2010	939	649	290	359	192,7	186,6	207,9
2011 1. pololetí	620	444	176	268	133,5	140,8	117,9
HS 0405							
Máslo a jiné tuky a oleje získané z mléka; mléčné pomazánky							
2005	1 413	767	646	121	109,1	79,5	195,1
2006	2 055	1 102	953	148	145,4	143,6	147,5
2007	2 634	1 291	1 343	-51	128,2	117,2	140,8
2008	2 190	952	1 238	-285	83,2	73,8	92,2
2009	2 210	802	1 408	-606	100,9	84,2	113,8
2010	2 236	583	1 652	-1 069	101,1	72,7	117,3
2011 1. pololetí	992	263	729	-466	91,1	74,1	99,4

3.5 Zahraniční obchod s mlékem a mléčnými výrobky

v mil. Kč FOB/CIF (běžné ceny)

Rok	Obrat	Vývoz	Dovoz	Bilance	Index ¹⁾		
					obrat	vývoz	dovoz
HS 0406 Sýry a tvaroh							
2005	5 179	1 662	3 517	-1 856	121,8	110,9	127,7
2006	5 964	1 803	4 161	-2 358	115,2	108,5	118,3
2007	6 641	1 769	4 872	-3 102	111,4	98,2	117,1
2008	6 807	1 979	4 828	-2 849	102,5	111,8	99,1
2009	6 964	1 931	5 033	-3 102	102,3	97,6	104,2
2010	8 290	2 482	5 808	-3 325	119,0	128,5	115,4
2011 1. pololetí	4 719	1 755	2 963	-1 208	115,3	144,8	102,8
HS 0407 Ptačí vejce, ve skořápce, čerstvá, konzervovaná nebo vařená							
2005	687	287	400	-113	134,3	106,8	164,7
2006	973	369	605	-236	141,8	128,5	151,2
2007	871	315	555	-240	89,4	85,5	91,8
2008	897	413	484	-70	103,0	131,2	87,1
2009	1 120	525	595	-69	124,9	127,1	123,0
2010	1 124	428	696	-268	100,4	81,5	117,1
2011 1. pololetí	671	363	308	55	133,8	202,9	95,5
HS 0408 Ptačí vejce, bez skořápky, a žloutky, čerstvé, sušené, vařené ve vodě nebo v páře, lisované, zmrazené nebo jinak konzervované							
2005	165	74	90	-16	98,7	84,5	114,4
2006	182	69	113	-44	110,8	93,4	125,1
2007	339	63	276	-213	185,7	90,6	243,8
2008	515	74	441	-367	152,0	118,2	159,7
2009	600	56	544	-488	116,6	75,7	123,5
2010	561	143	418	-276	93,5	254,7	76,9
2011 1. pololetí	252	55	197	-142	78,5	63,5	84,0
HS 0409 Přírodní med							
2005	222	139	83	57	77,8	67,8	103,5
2006	287	166	121	45	129,2	119,2	146,2
2007	304	211	94	117	106,0	126,7	77,5
2008	249	132	117	15	81,8	62,7	124,7
2009	240	122	118	5	96,5	92,7	100,8
2010	242	84	159	-75	100,8	68,3	134,7
2011 1. pololetí	149	74	75	-1	149,4	220,6	113,3

¹⁾ Stejně období předchozího roku = 100.

3.6 Zahraniční obchod s jedlou zeleninou a některými kořeny a hlízy

v mil. Kč FOB/CIF (běžné ceny)

Rok	Obrat	Vývoz	Dovoz	Bilance	Index ¹⁾		
					obrat	vývoz	dovoz
Kapitola HS 07							
Jedlá zelenina a některé kořeny a hlízy							
2005	8 318	1 350	6 968	-5 618	116,7	171,2	110,0
2006	10 840	1 951	8 890	-6 939	130,3	144,5	127,6
2007	11 815	2 065	9 750	-7 685	109,0	105,8	109,7
2008	10 927	2 000	8 928	-6 928	92,5	96,8	91,6
2009	11 301	2 016	9 286	-7 270	103,4	100,8	104,0
2010	13 378	2 431	10 946	-8 515	118,4	120,6	117,9
2011 1. pololetí	8 051	1 541	6 510	-4 969	107,9	113,9	106,6
z toho: HS 0701							
Brambory, čerstvé nebo chlazené							
2005	517	260	257	3	82,1	265,6	48,3
2006	939	298	641	-342	181,6	114,6	249,4
2007	1 189	280	908	-628	126,6	94,0	141,8
2008	651	216	435	-219	54,8	77,1	47,9
2009	828	271	557	-287	127,1	125,1	128,1
2010	1 201	363	838	-475	145,1	134,3	150,3
2011 1. pololetí	1 303	303	1 000	-697	181,9	139,3	200,5
HS 0702							
Rajčata, čerstvá nebo chlazená							
2005	1 853	161	1 693	-1 532	127,7	148,0	126,1
2006	2 179	235	1 944	-1 709	117,6	146,3	114,9
2007	2 542	312	2 230	-1 918	116,6	132,7	114,7
2008	2 502	334	2 167	-1 833	98,4	107,1	97,2
2009	2 442	292	2 150	-1 858	97,6	87,4	99,2
2010	2 968	415	2 553	-2 139	121,5	142,0	118,8
2011 1. pololetí	1 378	209	1 169	-960	89,6	99,1	88,0
HS 0703							
Cibule, šalotka, česnek, pór a jiná cibulová zelenina, čerstvá nebo chlazená							
2005	567	75	492	-417	106,0	256,5	97,3
2006	922	90	832	-742	162,7	120,8	169,1
2007	1 057	145	912	-767	114,6	160,7	109,6
2008	863	171	693	-522	81,7	117,5	76,0
2009	884	148	736	-587	102,4	86,9	106,2
2010	1 334	210	1 124	-915	150,9	141,4	152,8
2011 1. pololetí	729	127	601	-474	97,1	101,1	96,3
HS 0704							
Zelí, květák, kapusta kadeřavá, kedluben a podobné jedlé rostliny, čerstvé nebo chlazené							
2005	722	108	615	-507	130,9	274,3	119,9
2006	852	137	715	-578	117,9	126,7	116,3
2007	945	178	768	-590	111,0	130,0	107,4
2008	933	155	778	-622	98,7	87,4	101,3
2009	874	152	722	-570	93,7	97,9	92,8
2010	1 058	192	866	-674	121,0	126,1	120,0
2011 1. pololetí	691	126	565	-439	109,2	106,7	109,8
HS 0705							
Hlávkový salát a čekanka, čerstvé nebo chlazené							
2005	227	19	208	-188	116,7	219,8	111,8
2006	242	26	216	-191	106,4	131,3	104,0
2007	314	45	269	-223	129,7	176,0	124,2
2008	350	73	277	-204	111,5	161,4	103,2
2009	427	95	331	-236	122,0	131,3	119,6
2010	434	99	335	-236	101,8	103,7	101,2
2011 1. pololetí	276	55	221	-166	107,2	114,0	105,7

3.6 Zahraniční obchod s jedlou zeleninou a některými kořeny a hlízy

v mil. Kč FOB/CIF (běžné ceny)

Rok	Obrat	Vývoz	Dovoz	Bilance	Index ¹⁾		
					obrat	vývoz	dovoz
HS 0706							
Mrkev, vodnice, tuřín, řepa salátová, kozí brada, celer bulvový, ředkvička a podobné jedlé kořeny, čerstvé nebo chlazené							
2005	483	79	403	-324	138,6	429,7	122,2
2006	644	107	538	-431	133,4	134,1	133,3
2007	695	135	560	-425	107,9	126,6	104,2
2008	721	158	563	-405	103,8	117,4	100,5
2009	802	176	626	-450	111,1	110,9	111,2
2010	811	185	626	-440	101,1	105,4	99,9
2011 1. pololetí	593	124	468	-344	110,3	109,3	110,6
HS 0707							
Okurky salátové a nakládačky, čerstvé nebo chlazené							
2005	949	74	875	-801	118,3	183,5	114,9
2006	1 025	113	912	-799	108,0	152,0	104,2
2007	1 099	116	983	-867	107,2	102,8	107,8
2008	1 112	126	986	-860	101,2	108,8	100,3
2009	1 158	149	1 009	-860	104,1	117,9	102,3
2010	1 203	157	1 046	-889	103,9	105,4	103,7
2011 1. pololetí	530	57	473	-415	83,2	73,6	84,6
HS 0709							
Ostatní zelenina (plody rodu Capsicum nebo Pimenta, tykve, lilék, celer, houby, špenát, chřest aj.), čerstvá nebo chlazená							
2005	1 759	194	1 564	-1 370	119,9	213,6	113,7
2006	1 983	235	1 747	-1 512	112,7	121,2	111,7
2007	2 054	255	1 799	-1 544	103,6	108,4	103,0
2008	2 082	296	1 787	-1 491	101,4	115,9	99,3
2009	2 225	313	1 912	-1 599	106,8	105,9	107,0
2010	2 579	384	2 195	-1 811	115,9	122,6	114,8
2011 1. pololetí	1 493	242	1 251	-1 008	102,3	115,5	100,1
HS 0710							
Zelenina (těž vařená ve vodě nebo v páře), zmrazená							
2005	640	136	504	-368	114,9	150,6	108,0
2006	1 431	458	973	-514	223,4	336,8	192,8
2007	1 146	294	852	-558	80,1	64,2	87,6
2008	1 003	212	791	-580	87,5	72,0	92,9
2009	958	192	767	-575	95,5	90,6	96,9
2010	1 017	170	847	-677	106,2	88,6	110,5
2011 1. pololetí	574	115	459	-344	107,1	123,2	103,7
HS 0712							
Zelenina sušená, v celku, rozřezaná na kousky nebo plátky, rozdrcená nebo v prášku, jinak neupravovaná							
2005	255	87	168	-81	101,2	85,7	111,7
2006	282	88	194	-106	110,3	100,9	115,2
2007	344	97	248	-151	122,4	110,2	127,9
2008	240	61	179	-118	69,6	62,9	72,2
2009	239	54	185	-131	99,9	88,6	103,7
2010	275	61	214	-153	115,0	113,5	115,4
2011 1. pololetí	167	52	116	-64	135,7	187,4	120,8
HS 0713							
Luštěniny sušené, vyluštěné, těž loupané nebo púlené							
2005	291	142	149	-7	100,7	96,5	105,1
2006	279	146	132	14	95,8	103,3	88,6
2007	360	194	166	29	129,2	132,7	125,3
2008	376	174	202	-29	104,4	89,3	121,9
2009	376	153	223	-70	100,0	88,2	110,1
2010	429	179	250	-71	114,1	117,0	112,1
2011 1. pololetí	250	116	134	-18	109,2	114,9	104,8

¹⁾ Stejně období předchozího roku = 100.

3.7 Zahraniční obchod s jedlým ovocem a ořechy

v mil. Kč FOB/CIF (běžné ceny)

Rok	Obrat	Vývoz	Dovoz	Bilance	Index ¹⁾		
					obrat	vývoz	dovoz
Kapitola HS 08							
Jedlé ovoce a ořechy; kůra citrusových plodů nebo melounů							
2005	15 006	3 265	11 741	-8 475	120,5	186,3	109,7
2006	12 883	2 101	10 782	-8 681	85,8	64,3	91,8
2007	13 739	2 364	11 375	-9 012	106,6	112,5	105,5
2008	14 077	2 335	11 741	-9 406	102,5	98,8	103,2
2009	13 587	2 371	11 215	-8 844	96,5	101,6	95,5
2010	14 131	2 476	11 655	-9 179	104,0	104,4	103,9
2011 1. pololetí	6 627	1 120	5 507	-4 387	102,8	105,8	102,2
z toho: HS 0802							
Skořápkové ovoce, čerstvé nebo sušené (mandle, lískové a vlašské ořechy, jedlé kaštiny aj.)							
2005	1 084	216	868	-652	139,3	258,7	125,0
2006	836	137	699	-563	77,1	63,3	80,5
2007	939	195	744	-550	112,3	142,4	106,4
2008	756	137	619	-482	80,5	70,2	83,2
2009	740	156	584	-428	97,9	113,9	94,3
2010	1 052	230	822	-593	142,3	147,5	140,8
2011 1. pololetí	362	106	255	-149	101,0	143,3	90,0
HS 0803							
Banány, včetně banánů plentejnů, čerstvé nebo sušené							
2005	5 418	1 759	3 659	-1 900	146,7	217,8	126,8
2006	2 562	499	2 063	-1 564	47,3	28,4	56,4
2007	2 455	477	1 978	-1 502	95,8	95,5	95,9
2008	2 793	612	2 182	-1 570	113,8	128,4	110,3
2009	3 120	746	2 374	-1 628	111,7	121,9	108,8
2010	2 745	677	2 068	-1 390	88,0	90,8	87,1
2011 1. pololetí	1 449	342	1 106	-764	99,2	98,1	99,6
HS 0804							
Datle, fíky, ananas, avokádo, kvajávy, manga a mangostany, čerstvé nebo sušené							
2005	367	50	317	-267	114,7	216,2	106,8
2006	399	61	338	-277	108,7	121,6	106,6
2007	429	83	346	-263	107,7	136,8	102,5
2008	468	59	409	-350	109,0	70,9	118,1
2009	436	65	371	-306	93,2	110,5	90,7
2010	456	56	400	-343	104,6	86,6	107,8
2011 1. pololetí	185	22	163	-141	89,2	90,2	89,0
HS 0805							
Citrusové plody, čerstvé nebo sušené							
2005	2 626	358	2 268	-1 911	99,8	239,7	91,4
2006	2 598	360	2 239	-1 879	99,0	100,6	98,7
2007	3 050	411	2 638	-2 227	117,4	114,3	117,9
2008	3 084	463	2 621	-2 158	101,1	112,5	99,3
2009	2 986	472	2 514	-2 042	96,8	101,9	95,9
2010	3 166	479	2 687	-2 207	106,0	101,6	106,9
2011 1. pololetí	1 477	242	1 234	-992	89,5	99,2	87,8
HS 0806							
Vinné hrozny, čerstvé nebo sušené							
2005	1 406	91	1 315	-1 224	97,9	225,2	94,2
2006	1 562	114	1 448	-1 335	111,1	124,9	110,1
2007	1 641	149	1 492	-1 343	105,1	131,4	103,0
2008	1 812	166	1 646	-1 479	110,4	111,4	110,3
2009	1 737	202	1 535	-1 333	95,8	121,5	93,3
2010	1 594	144	1 451	-1 307	91,8	71,2	94,5
2011 1. pololetí	594	66	528	-463	104,3	113,9	103,3

3.7 Zahraniční obchod s jedlým ovocem a ořechy

v mil. Kč FOB/CIF (běžné ceny)

Rok	Obrat	Vývoz	Dovoz	Bilance	Index ¹⁾		
					obrat	vývoz	dovoz
HS 0807							
Melouny (včetně melounů vodních) a papáje, čerstvé							
2005	518	61	457	-396	128,2	238,4	120,7
2006	720	66	654	-588	139,0	108,3	143,1
2007	657	81	576	-496	91,2	121,8	88,1
2008	634	92	542	-450	96,5	114,1	94,0
2009	674	73	601	-529	106,3	78,8	110,9
2010	792	95	697	-603	117,6	130,4	116,0
2011 1. pololetí	337	40	297	-258	99,5	84,5	101,9
HS 0808							
Jablka, hrušky a kdoule, čerstvé							
2005	985	258	727	-469	113,5	105,2	116,8
2006	1 446	396	1 050	-654	146,8	153,5	144,5
2007	1 660	441	1 219	-778	114,8	111,2	116,1
2008	1 697	349	1 349	-1 000	102,3	79,1	110,7
2009	1 184	240	943	-703	69,7	69,0	69,9
2010	1 323	323	1 000	-678	111,7	134,2	106,0
2011 1. pololetí	847	137	710	-573	123,5	120,6	124,1
HS 0809							
Meruňky, třešně, višně, broskve (včetně nektarinek), švestky a trnky, čerstvé							
2005	1 051	171	880	-710	128,8	130,5	128,4
2006	1 193	197	996	-799	113,5	115,5	113,1
2007	1 064	186	879	-693	89,2	94,2	88,2
2008	1 068	152	916	-764	100,3	81,8	104,3
2009	1 022	155	867	-712	95,7	101,8	94,6
2010	1 205	200	1 005	-806	117,9	129,1	116,0
2011 1. pololetí	348	47	301	-254	118,4	139,6	115,6
HS 0810							
Ostatní ovoce, čerstvé (jahody, maliny, moruše, ostružiny, brusinky, kiwi, rybíz, angrešt aj.)							
2005	659	51	608	-556	104,6	161,0	101,6
2006	657	66	591	-525	99,7	128,8	97,2
2007	855	150	705	-555	130,3	228,0	119,3
2008	763	87	675	-588	89,2	58,1	95,8
2009	845	87	758	-672	110,8	99,0	112,3
2010	781	77	704	-626	92,4	89,4	92,8
2011 1. pololetí	524	38	486	-448	105,1	85,3	107,0
HS 0811							
Ovoce a ořechy, též vařené ve vodě nebo v páře, zmrazené, též s cukrem nebo sladidlem							
2005	489	187	302	-116	105,9	124,8	96,9
2006	455	129	326	-197	93,0	68,9	107,8
2007	474	93	382	-289	104,3	72,1	117,0
2008	401	103	298	-195	84,6	111,0	78,2
2009	308	68	240	-172	76,9	66,4	80,5
2010	406	73	333	-260	131,7	106,8	138,8
2011 1. pololetí	204	35	170	-135	143,1	156,2	140,6
HS 0813							
Ovoce, sušené; směsi sušeného ovoce nebo ořechů							
2005	196	42	154	-111	105,8	92,2	110,3
2006	235	50	185	-135	119,5	118,0	120,0
2007	270	57	214	-157	115,1	112,8	115,7
2008	327	71	256	-186	121,0	125,0	119,9
2009	282	65	217	-151	86,1	92,2	84,5
2010	337	70	267	-196	119,6	108,1	123,1
2011 1. pololetí	168	28	140	-112	125,5	127,0	125,2

¹⁾ Stejně období předchozího roku = 100.

3.8 Zahraniční obchod s obilovinami

v mil. Kč FOB/CIF (běžné ceny)

Rok	Obrat	Vývoz	Dovoz	Bilance	Index ¹⁾		
					obrat	vývoz	dovoz
Kapitola HS 10							
Obiloviny							
2005	7 971	6 801	1 170	5 632	267,7	407,1	89,5
2006	8 019	5 657	2 362	3 295	100,6	83,2	201,9
2007	10 009	7 332	2 677	4 655	124,8	129,6	113,4
2008	9 999	7 562	2 437	5 126	99,9	103,1	91,0
2009	10 861	8 965	1 895	7 070	108,6	118,6	77,8
2010	9 515	7 492	2 022	5 470	87,6	83,6	106,7
2011 1. pololetí	6 513	5 202	1 311	3 891	149,9	159,8	120,1
z toho:							
HS 1001							
Pšenice a souřež							
2005	4 442	4 377	65	4 313	554,7	617,4	70,4
2006	3 248	3 077	171	2 906	73,1	70,3	265,3
2007	4 558	4 339	219	4 120	140,3	141,0	127,8
2008	4 958	4 735	224	4 511	108,8	109,1	102,2
2009	5 962	5 827	135	5 692	120,2	123,1	60,3
2010	4 990	4 830	160	4 670	83,7	82,9	118,6
2011 1. pololetí	3 113	3 082	31	3 051	161,3	163,5	68,0
HS 1002							
Žito							
2005	231	204	28	176	235,1	1 152,1	34,3
2006	357	165	193	-28	154,4	80,8	694,7
2007	386	206	180	27	108,0	125,2	93,2
2008	115	89	26	63	29,8	43,2	14,4
2009	133	119	15	104	116,2	133,7	56,4
2010	190	132	57	75	142,1	111,4	392,5
2011 1. pololetí	145	45	100	-55	214,3	74,3	1 442,9
HS 1003							
Ječmen							
2005	1 567	1 551	16	1 535	314,1	330,0	54,6
2006	1 698	1 083	615	469	108,4	69,9	3 899,4
2007	2 367	1 527	841	686	139,4	140,9	136,8
2008	1 444	1 056	388	668	61,0	69,2	46,2
2009	1 037	939	98	840	71,8	88,9	25,3
2010	1 198	985	213	771	115,5	104,9	217,3
2011 1. pololetí	926	919	8	911	207,5	220,1	25,9
HS 1005							
Kukuřice							
2005	844	369	475	-106	113,2	150,2	95,1
2006	1 552	968	584	384	183,9	262,4	122,9
2007	1 296	772	524	248	83,5	79,8	89,7
2008	1 876	1 225	651	574	144,7	158,6	124,2
2009	2 152	1 548	604	944	114,7	126,4	92,8
2010	1 603	1 003	600	403	74,5	64,8	99,4
2011 1. pololetí	1 409	841	567	274	127,2	134,2	118,1
HS 1006							
Rýže							
2005	673	99	574	-474	95,9	95,5	96,0
2006	934	159	775	-616	138,7	159,8	135,1
2007	1 159	271	888	-617	124,0	170,5	114,5
2008	1 394	296	1 098	-802	120,3	109,1	123,7
2009	1 349	335	1 014	-679	96,8	113,4	92,4
2010	1 278	319	959	-640	94,7	95,2	94,5
2011 1. pololetí	730	156	575	-419	105,5	85,0	112,8

¹⁾ Stejně období předchozího roku = 100.

3.9 Zahraniční obchod s přípravky z obilovin, mouky, škrobu nebo mléka

v mil. Kč FOB/CIF (běžné ceny)

Rok	Obrat	Vývoz	Dovoz	Bilance	Index ¹⁾		
					obrat	vývoz	dovoz
Kapitola HS 19							
Přípravky z obilovin, mouky, škrobu nebo mléka; jemné pečivo							
2005	9 735	3 260	6 474	-3 214	108,8	113,3	106,6
2006	10 634	3 737	6 897	-3 161	109,2	114,6	106,5
2007	12 547	4 560	7 987	-3 426	118,0	122,0	115,8
2008	14 377	5 601	8 776	-3 175	114,6	122,8	109,9
2009	14 193	5 230	8 963	-3 733	98,7	93,4	102,1
2010	15 157	5 976	9 181	-3 205	106,8	114,3	102,4
2011 1. pololetí	8 422	3 452	4 969	-1 517	113,8	120,2	109,8
z toho: HS 1901							
Sladový výtažek; potravinové přípravky z mouky, krupice, krupičky, škrobu nebo sladových výtažků							
2005	1 641	302	1 339	-1 038	99,4	114,6	96,5
2006	1 833	359	1 474	-1 115	111,7	119,0	110,1
2007	2 042	376	1 667	-1 291	111,4	104,7	113,1
2008	2 331	490	1 841	-1 351	114,1	130,4	110,5
2009	2 627	495	2 132	-1 637	112,7	101,0	115,8
2010	2 493	526	1 968	-1 442	94,9	106,3	92,3
2011 1. pololetí	1 282	286	996	-711	102,4	109,2	100,6
HS 1902							
Těstoviny, též vařené, nadívané nebo jinak připravené (špagety, makarony, nudle aj.); kuskus							
2005	990	417	573	-156	122,5	114,2	129,3
2006	1 056	428	628	-200	106,7	102,7	109,7
2007	1 188	502	686	-184	112,5	117,2	109,2
2008	1 405	598	806	-208	118,2	119,2	117,6
2009	1 345	533	813	-280	95,8	89,0	100,8
2010	1 375	534	841	-308	102,2	100,2	103,5
2011 1. pololetí	811	336	475	-139	112,9	119,3	108,8
HS 1904							
Výrobky z obilovin získané bobtnáním nebo pražením; obiloviny v zrnech, ve fomě vloček nebo jinak zpracovaných zrn							
2005	798	378	420	-42	102,7	140,9	82,5
2006	843	466	377	90	105,6	123,3	89,7
2007	1 104	648	456	193	131,0	139,0	121,0
2008	1 340	827	513	315	121,3	127,6	112,5
2009	962	599	363	237	71,8	72,5	70,7
2010	1 071	672	399	273	111,3	112,1	110,0
2011 1. pololetí	582	381	201	180	99,3	105,0	90,1
HS 1905							
Pekařské zboží, jemné nebo trvanlivé pečivo, též obsahující kakao (chléb, perník, sušenky, suchary aj.)							
2005	6 305	2 163	4 142	-1 979	110,4	109,3	111,0
2006	6 901	2 483	4 418	-1 935	109,4	114,8	106,7
2007	8 211	3 033	5 177	-2 144	119,0	122,2	117,2
2008	9 298	3 684	5 614	-1 930	113,2	121,5	108,4
2009	9 258	3 603	5 655	-2 052	99,6	97,8	100,7
2010	10 218	4 245	5 973	-1 728	110,4	117,8	105,6
2011 1. pololetí	5 747	2 450	3 297	-847	118,7	124,7	114,6

¹⁾ Stejně období předchozího roku = 100.

3.10 Zahraniční obchod s různými jedlými přípravky

v mil. Kč FOB/CIF (běžné ceny)

Rok	Obrat	Vývoz	Dovoz	Bilance	Index ¹⁾		
					obrat	vývoz	dovoz
Kapitola HS 21 Různé jedlé přípravky							
2005	15 030	6 259	8 771	-2 512	108,6	105,9	110,6
2006	14 799	6 064	8 734	-2 670	98,5	96,9	99,6
2007	18 266	7 892	10 374	-2 483	123,4	130,1	118,8
2008	19 654	9 116	10 538	-1 422	107,6	115,5	101,6
2009	19 170	9 116	10 054	-938	97,5	100,0	95,4
2010	18 634	8 400	10 234	-1 835	97,2	92,1	101,8
2011 1. pololetí	10 299	4 700	5 599	-899	110,2	109,3	110,9
v tom: HS 2101 Výtažky, esence a koncentráty z kávy, čaje nebo maté a přípravky na bázi těchto výrobků							
2005	4 126	1 949	2 177	-228	123,1	123,2	123,0
2006	2 789	1 081	1 708	-627	67,6	55,5	78,5
2007	3 883	1 372	2 511	-1 140	139,2	126,9	147,0
2008	4 098	1 463	2 635	-1 173	105,5	106,6	104,9
2009	3 293	1 499	1 794	-296	80,4	102,5	68,1
2010	3 135	1 513	1 622	-109	95,2	100,9	90,4
2011 1. pololetí	1 412	602	810	-208	87,7	75,4	99,9
HS 2102 Droždí (aktivní nebo neaktivní); jiné neživé jednobuněčné mikroorganismy; hotové prášky do pečiva							
2005	533	270	263	6	100,8	81,3	133,6
2006	606	253	353	-100	113,8	93,9	134,2
2007	615	265	350	-86	101,5	104,6	99,2
2008	571	244	327	-84	92,8	92,0	93,5
2009	684	297	387	-90	119,8	121,9	118,3
2010	696	284	412	-128	101,7	95,6	106,3
2011 1. pololetí	336	141	195	-54	96,5	93,9	98,4
HS 2103 Omáčky a přípravky pro omáčky; směsi koření a směsi přísad pro ochucení; hořčice							
2005	2 024	1 037	987	50	113,1	116,2	110,1
2006	2 194	1 213	982	231	108,4	117,0	99,4
2007	2 702	1 643	1 060	583	123,1	135,5	107,9
2008	3 638	2 484	1 155	1 329	134,6	151,2	109,0
2009	3 784	2 646	1 137	1 509	104,0	106,5	98,5
2010	2 693	1 242	1 451	-209	71,2	46,9	127,6
2011 1. pololetí	1 400	584	817	-233	102,0	83,5	121,2
HS 2104 Polévky a bujóny a přípravky pro polévky a bujóny							
2005	1 022	527	495	32	146,4	170,9	127,0
2006	1 117	644	473	171	109,3	122,2	95,6
2007	1 762	1 206	556	650	157,6	187,1	117,4
2008	1 603	1 072	531	540	91,0	88,9	95,7
2009	1 453	910	543	368	90,6	84,9	102,1
2010	1 461	924	537	387	100,6	101,5	99,0
2011 1. pololetí	799	519	280	239	104,9	108,9	98,1
HS 2105 Zmrzlina a podobné výrobky, též s obsahem kakaa							
2005	660	125	535	-410	125,9	125,5	126,0
2006	750	137	613	-475	113,6	109,7	114,5
2007	834	140	694	-554	111,2	101,8	113,2
2008	800	155	646	-491	96,0	110,5	93,1
2009	959	280	679	-399	119,9	181,4	105,2
2010	1 067	349	718	-369	111,2	124,5	105,8
2011 1. pololetí	766	249	517	-269	128,8	126,6	129,9

3.10 Zahraniční obchod s různými jedlými přípravky

v mil. Kč FOB/CIF (běžné ceny)

Rok	Obrat	Vývoz	Dovoz	Bilance	Index ¹⁾		
					obrat	vývoz	dovoz
HS 2106							
Potravinové přípravky, jinde neuvedené (bílkovinné koncentráty a bílkovinné texturované látky)							
2005	6 665	2 351	4 314	-1 963	95,9	87,2	101,4
2006	7 342	2 736	4 606	-1 870	110,2	116,4	106,8
2007	8 470	3 266	5 204	-1 937	115,4	119,4	113,0
2008	8 943	3 700	5 244	-1 544	105,6	113,3	100,8
2009	8 997	3 484	5 513	-2 030	100,6	94,2	105,1
2010	9 582	4 087	5 495	-1 407	106,5	117,3	99,7
2011 1. pololetí	5 586	2 606	2 981	-375	119,8	131,6	111,1

¹⁾ Stejně období předchozího roku = 100.

3.11 Zahraniční obchod s nápoji, lihovinami a octem

v mil. Kč FOB/CIF (běžné ceny)

Rok	Obrat	Vývoz	Dovoz	Bilance	Index ¹⁾		
					obrat	vývoz	dovoz
Kapitola HS 22 Nápoje, lihoviny a ocet							
2005	14 411	7 317	7 094	223	110,5	112,3	108,7
2006	16 241	8 312	7 930	382	112,7	113,6	111,8
2007	19 611	10 297	9 314	983	120,7	123,9	117,5
2008	19 921	10 185	9 736	449	101,6	98,9	104,5
2009	19 946	10 194	9 752	442	100,1	100,1	100,2
2010	19 436	9 710	9 726	-16	97,4	95,3	99,7
2011 1. pololetí	10 129	4 630	5 499	-869	111,6	97,3	127,3
v tom: HS 2201 Voda, včetně přírodních nebo umělých minerálních vod a sodovek, neslazená, nearomatizovaná; led a sníh							
2005	613	271	342	-71	115,5	109,7	120,6
2006	687	275	412	-138	112,0	101,2	120,5
2007	775	315	460	-145	112,9	114,8	111,6
2008	844	335	509	-174	108,9	106,3	110,6
2009	803	325	479	-154	95,2	96,9	94,1
2010	787	354	433	-79	97,9	109,1	90,4
2011 1. pololetí	411	191	220	-29	102,8	109,1	97,8
HS 2202 Voda, minerální vody a sodovky, nealkoholické nápoje, slazené nebo aromatizované							
2005	3 732	1 953	1 778	175	132,1	132,2	131,9
2006	4 809	2 666	2 144	522	128,9	136,5	120,5
2007	6 339	3 600	2 739	861	131,8	135,0	127,8
2008	5 515	2 955	2 560	395	87,0	82,1	93,4
2009	5 686	3 252	2 433	819	103,1	110,1	95,1
2010	5 236	2 864	2 372	492	92,1	88,0	97,5
2011 1. pololetí	2 770	1 355	1 414	-59	110,4	97,2	127,0
HS 2203 Pivo ze sladu							
2005	3 940	3 656	284	3 372	103,6	102,6	117,5
2006	4 405	4 126	279	3 847	111,8	112,9	98,4
2007	4 783	4 464	319	4 145	108,6	108,2	114,2
2008	4 804	4 428	376	4 052	100,4	99,2	117,8
2009	4 853	4 221	632	3 588	101,0	95,3	168,2
2010	4 701	3 910	791	3 118	96,9	92,6	125,1
2011 1. pololetí	2 414	2 055	360	1 695	100,8	102,6	92,0
HS 2204 Vino z čerstvých hroznů, včetně vína obohaceného alkoholem; vinný mošt							
2005	2 732	147	2 585	-2 438	108,9	110,4	108,8
2006	2 947	197	2 750	-2 554	107,8	133,6	106,4
2007	3 539	309	3 229	-2 920	120,1	157,3	117,4
2008	3 936	491	3 445	-2 954	111,2	158,9	106,7
2009	3 612	398	3 214	-2 816	91,8	81,0	93,3
2010	4 124	534	3 590	-3 057	114,2	134,1	111,7
2011 1. pololetí	2 302	329	1 973	-1 644	124,5	131,1	123,5
HS 2205 Vermut a ostatní víno z čerstvých hroznů, připravené pomocí aromatických bylin nebo jiných aromatických látek							
2005	178	18	160	-141	139,2	66,2	159,2
2006	212	9	203	-194	119,0	49,7	126,9
2007	221	9	212	-203	104,3	99,9	104,5
2008	215	12	203	-191	97,4	133,4	95,9
2009	206	8	197	-189	95,6	70,2	97,1
2010	183	5	178	-174	89,0	55,1	90,4
2011 1. pololetí	68	1	66	-65	111,6	69,2	113,1

3.11 Zahraniční obchod s nápoji, lihovinami a octem

v mil. Kč FOB/CIF (běžné ceny)

Rok	Obrat	Vývoz	Dovoz	Bilance	Index ¹⁾		
					obrat	vývoz	dovoz
HS 2206							
Ostatní kvašené (fermentované) nápoje (např. jablečné a hruškové víno, medovina); směsi j.n.							
2005	130	81	49	32	67,8	60,8	83,7
2006	136	75	61	13	104,8	92,3	125,5
2007	116	63	52	11	85,0	84,7	85,3
2008	137	82	55	27	118,3	129,3	105,0
2009	127	60	67	-7	92,6	73,3	121,3
2010	124	39	84	-45	97,6	65,6	126,4
2011 1. pololetí	65	23	42	-19	112,4	116,7	110,1
HS 2207							
Ethylalkohol nedenaturovaný s obsahem alkoholu nad 80 %, denaturovaný s jakýmkoliv obsahem alkoholu							
2005	196	135	61	73	108,8	117,5	93,6
2006	309	154	155	-1	157,6	114,3	252,8
2007	712	552	160	392	230,2	358,2	102,9
2008	1 243	790	453	337	174,7	143,2	283,8
2009	1 519	857	662	195	122,2	108,5	146,2
2010	1 204	831	374	457	79,3	96,9	56,4
2011 1. pololetí	595	127	468	-341	109,9	33,7	283,7
HS 2208							
Ethylalkohol nedenaturovaný s obsahem alkoholu pod 80 %; destiláty, likéry, lihové nápoje (whisky, rum, gin, vodka aj.)							
2005	2 839	1 033	1 806	-773	100,0	127,5	89,1
2006	2 674	780	1 894	-1 114	94,2	75,5	104,9
2007	3 041	934	2 107	-1 174	113,7	119,7	111,3
2008	3 135	1 029	2 106	-1 078	103,1	110,2	100,0
2009	3 036	1 006	2 030	-1 025	96,8	97,8	96,4
2010	2 967	1 105	1 862	-757	97,7	109,9	91,7
2011 1. pololetí	1 432	509	924	-415	117,4	99,8	130,0
HS 2209							
Stolní ocet a jeho náhražky získané z kyseliny octové							
2005	50	22	28	-6	144,8	180,1	125,2
2006	63	31	31	0	124,3	140,0	111,7
2007	87	51	36	15	138,8	163,1	114,4
2008	93	63	29	34	106,9	124,2	82,1
2009	104	67	37	30	112,2	105,7	126,4
2010	110	69	41	28	105,8	103,2	110,5
2011 1. pololetí	71	39	32	8	154,5	143,3	171,0

¹⁾ Stejně období předchozího roku = 100.

3.12 Zahraniční obchod se zbytky a odpady z potravinářského průmyslu

v mil. Kč FOB/CIF (běžné ceny)

Rok	Obrat	Vývoz	Dovoz	Bilance	Index ¹⁾		
					obrat	vývoz	dovoz
Kapitola HS 23							
Zbytky a odpady z potravinářského průmyslu; připravené krmivo							
2005	10 029	2 890	7 140	-4 250	99,1	135,3	89,4
2006	10 226	3 115	7 110	-3 995	102,0	107,8	99,6
2007	11 678	3 935	7 743	-3 808	114,2	126,3	108,9
2008	13 436	4 668	8 768	-4 101	115,0	118,6	113,2
2009	12 148	3 716	8 432	-4 715	90,4	79,6	96,2
2010	13 876	5 445	8 430	-2 985	114,2	146,5	100,0
2011 1. pololetí	7 283	3 061	4 222	-1 160	108,7	120,3	101,5
z toho: HS 2301							
Moučky, šrotky a pelety, z masa, drobů, ryb nebo korýšů, měkkýšů nebo jiných vodních bezobratlých; škvarky							
2005	265	12	253	-241	97,3	122,5	96,4
2006	262	25	237	-213	98,9	203,5	93,9
2007	237	30	207	-177	90,5	122,0	87,2
2008	208	37	171	-134	87,8	122,3	82,8
2009	265	73	192	-119	127,4	198,9	112,0
2010	380	130	250	-119	143,3	177,7	130,1
2011 1. pololetí	210	81	130	-49	117,8	134,4	109,4
HS 2302							
Otruby, vedlejší mlýnské produkty a jiné zbytky, po prosévání, mletí nebo jiném zpracování obilí nebo luštěnin							
2005	207	200	7	192	99,8	100,3	88,0
2006	289	278	11	267	139,4	139,0	151,8
2007	387	374	13	360	133,9	134,5	118,3
2008	293	269	24	245	75,8	72,0	179,3
2009	128	101	26	75	43,5	37,5	109,6
2010	246	191	55	136	192,8	188,7	208,6
2011 1. pololetí	207	181	26	155	235,4	274,0	119,1
HS 2304							
Pokrutiny a jiné pevné zbytky, též rozdrčené nebo ve tvaru pelet, po extrakci sójového oleje							
2005	3 605	19	3 586	-3 567	82,7	69,2	82,7
2006	3 513	17	3 496	-3 479	97,4	88,3	97,5
2007	3 732	22	3 710	-3 688	106,2	128,4	106,1
2008	4 212	47	4 165	-4 118	112,9	216,9	112,3
2009	3 742	10	3 732	-3 721	88,8	21,4	89,6
2010	3 472	20	3 451	-3 431	92,8	198,3	92,5
2011 1. pololetí	1 707	8	1 699	-1 692	97,8	65,0	98,0
HS 2306							
Pokrutiny a jiné pevné zbytky z bavlníkových, lněných, slunečnicových semen a semen řepky nebo řepky olejky ap.							
2005	892	803	89	714	124,8	136,9	69,7
2006	865	772	94	678	97,0	96,1	104,7
2007	1 023	936	86	850	118,2	121,3	92,4
2008	1 297	1 028	269	760	126,8	109,8	310,8
2009	818	644	174	471	63,1	62,7	64,7
2010	1 487	1 345	142	1 203	181,7	208,7	81,8
2011 1. pololetí	593	513	80	433	87,9	85,1	112,3
HS 2309							
Přípravky používané k výživě zvířat							
2005	4 768	1 691	3 077	-1 386	113,4	151,0	99,8
2006	5 001	1 878	3 123	-1 245	104,9	111,1	101,5
2007	6 020	2 407	3 613	-1 207	120,4	128,2	115,7
2008	7 086	3 092	3 994	-902	117,7	128,5	110,5
2009	6 810	2 639	4 172	-1 533	96,1	85,3	104,5
2010	7 796	3 427	4 369	-942	114,5	129,9	104,7
2011 1. pololetí	4 362	2 176	2 186	-10	115,0	132,8	101,4

¹⁾ Stejně období předchozího roku = 100.

3.13 Zahraniční obchod s tabákem a vyrobenými tabákovými náhražkami

v mil. Kč FOB/CIF (běžné ceny)

Rok	Obrat	Vývoz	Dovoz	Bilance	Index ¹⁾		
					obrat	vývoz	dovoz
Kapitola HS 24							
Tabák a vyrobené tabákové náhražky							
2005	8 211	3 449	4 762	-1 313	121,6	136,2	112,8
2006	7 808	2 563	5 245	-2 682	95,1	74,3	110,1
2007	11 360	4 763	6 597	-1 833	145,5	185,9	125,8
2008	10 460	7 054	3 406	3 648	92,1	148,1	51,6
2009	11 286	6 886	4 399	2 487	107,9	97,6	129,2
2010	13 032	7 971	5 062	2 909	115,5	115,7	115,1
2011 1. pololetí	6 572	4 083	2 489	1 594	100,8	99,9	102,4
v tom: HS 2401							
Nezpracovaný tabák; tabákový odpad							
2005	1 497	63	1 434	-1 371	79,1	60,0	80,2
2006	1 792	306	1 486	-1 180	119,7	485,0	103,6
2007	1 889	258	1 630	-1 372	105,4	84,5	109,7
2008	1 512	259	1 253	-994	80,1	100,2	76,9
2009	1 391	88	1 303	-1 216	92,0	33,8	104,0
2010	1 815	208	1 606	-1 398	130,5	238,1	123,3
2011 1. pololetí	906	171	736	-565	95,6	178,6	86,3
HS 2402							
Doutníky (též s odříznutými konci), doutníčky a cigarety z tabáku nebo tabákových náhražek							
2005	6 338	3 357	2 981	376	142,1	138,7	146,0
2006	5 639	2 243	3 395	-1 152	89,0	66,8	113,9
2007	8 717	4 255	4 462	-207	154,6	189,7	131,4
2008	8 383	6 737	1 646	5 092	96,2	158,3	36,9
2009	9 124	6 677	2 447	4 229	108,8	99,1	148,7
2010	10 306	7 593	2 713	4 880	113,0	113,7	110,9
2011 1. pololetí	5 111	3 776	1 335	2 442	98,8	96,1	107,3
HS 2403							
Ostatní tabákové výrobky a vyrobené tabákové náhražky; tabákové výtažky a esence (trestí)							
2005	376	29	347	-318	94,1	364,7	88,5
2006	378	14	364	-351	100,5	46,6	105,1
2007	754	250	505	-255	199,6	1833,1	138,4
2008	565	58	507	-449	74,9	23,1	100,5
2009	771	122	649	-526	136,5	211,8	127,9
2010	912	169	743	-574	118,2	138,0	114,4
2011 1. pololetí	555	136	419	-283	140,3	221,6	125,4

¹⁾ Stejně období předchozího roku = 100.

3.14 Nejvýznamnější vývozní položky zemědělských a potravinářských produktů

Vývoz					
2005			2010		
HS4	v mil. Kč	podíl v %	HS4	v mil. Kč	podíl v %
Zemědělské a potravinářské produkty	78 520	100,0	Zemědělské a potravinářské produkty	105 364	100,0
z toho:			z toho:		
1701 Třtinový nebo řepný cukr a chemicky čistá sacharóza, v pevném stavu	4 598	5,9	2402 Doutníky, doutníčky a cigarety z tabáku nebo tabákových náhražek	7 593	7,2
1001 Pšenice a souřež	4 377	5,6	0401 Mléko a smetana; nezahuštěné, neslazené	5 460	5,2
0401 Mléko a smetana; nezahuštěné, neslazené	3 664	4,7	1001 Pšenice a souřež	4 830	4,6
2203 Pivo ze sladu	3 656	4,7	1905 Pekařské zboží, jemné nebo trvanlivé pečivo, sladké sušenky, oplatky aj.	4 245	4,0
2402 Doutníky, doutníčky a cigarety z tabáku nebo tabákových náhražek	3 357	4,3	2106 Potravinové přípravky, j.n.	4 087	3,9
1704 Cukrovinky (včetně bílé čokolády), neobsahující kakao	3 293	4,2	1514 Řepkový nebo hořčičný olej a jejich frakce, rafinované, chemicky neuprav.	4 034	3,8
0402 Mléko a smetana, zahuštěná nebo slazená	2 732	3,5	2203 Pivo ze sladu	3 910	3,7
1806 Čokoláda a ostatní potravinové přípravky obsahující kakao	2 701	3,4	1806 Čokoláda a ostatní potravinové přípravky obsahující kakao	3 623	3,4
2106 Potravinové přípravky, j.n.	2 351	3,0	2309 Přípravky používané k výživě zvířat	3 427	3,3
1905 Pekařské zboží, jemné nebo trvanlivé pečivo, sladké sušenky, oplatky aj.	2 163	2,8	1704 Cukrovinky (včetně bílé čokolády), neobsahující kakao	2 943	2,8
0102 Živý skot	2 022	2,6	2202 Voda, včetně minerálních vod a sodovek, slazené, ne šťávy	2 864	2,7
2202 Voda, včetně minerálních vod a sodovek, slazené, ne šťávy	1 953	2,5	1701 Třtinový nebo řepný cukr a chemicky čistá sacharóza, v pevném stavu	2 659	2,5
2101 Výtažky, esence a koncentráty z kávy, čaje nebo maté aj.	1 949	2,5	0406 Sýry a tvaroh	2 482	2,4
0803 Banány, včetně banánů plentejnů, čerstvé nebo sušené	1 759	2,2	0102 Živý skot	2 403	2,3
2309 Přípravky používané k výživě zvířat	1 691	2,2	1205 Semena řepky nebo řepky olejky, též drčená	2 371	2,3
0406 Sýry a tvaroh	1 662	2,1	1107 Slad, též pražený	2 072	2,0
1107 Slad, též pražený	1 624	2,1	0203 Vepřové maso, čerstvé, chlazené nebo zmrazené	1 947	1,8
1003 Ječmen	1 551	2,0	0403 Podmáslí, kyselé mléko a smetana, jogurt, kefir, též zahuštěné, slazené	1 876	1,8
1205 Semena řepky nebo řepky olejky, též drčená	1 536	2,0	0402 Mléko a smetana, zahuštěná nebo slazená	1 639	1,6
0207 Maso a jedlé droby z drůbeže, čerstvé, chlazené nebo zmrazené	1 303	1,7	0901 Káva, též pražená či dekofeinovaná; kávové slupky a náhražky	1 552	1,5
0203 Vepřové maso, čerstvé, chlazené nebo zmrazené	1 138	1,4	1601 Uzenky, salámy a podobné výrobky z masa, drobů nebo krve	1 515	1,4
1207 Ostatní olejnatá semena a olejnaté plody, též drčené	1 091	1,4	2101 Výtažky, esence a koncentráty z kávy, čaje nebo maté aj.	1 513	1,4
2103 Omáčky a přípravky pro omáčky; směsi koření a přísad, hořčice	1 037	1,3	0105 Živí kohouti a slepice, kachny, husy, krocani, krůty a perličky	1 502	1,4
2208 Ethylalkohol nedenaturovaný, pod 80 %; destiláty, likéry aj.	1 033	1,3	2306 Pokrutiny aj. pevné zbytky po extrakci rostlinných tuků nebo olejů	1 345	1,3
1514 Řepkový nebo hořčičný olej a jejich frakce, rafinované, chemicky neuprav.	994	1,3	2103 Omáčky a přípravky pro omáčky; směsi koření a přísad, hořčice	1 242	1,2
0301 Živé ryby	957	1,2	0207 Maso a jedlé droby z drůbeže, čerstvé, chlazené nebo zmrazené	1 242	1,2
1602 Jiné přípravky a konzervy z masa, drobů nebo krve	888	1,1	1207 Ostatní olejnatá semena a olejnaté plody, též drčené	1 205	1,1
0105 Živí kohouti a slepice, kachny, husy, krocani, krůty a perličky	860	1,1	1602 Jiné přípravky a konzervy z masa, drobů nebo krve	1 175	1,1
1210 Chmelové šišťice, čerstvé nebo sušené, též drčené, v prášku; lupulin	856	1,1	2208 Ethylalkohol nedenaturovaný, pod 80 %; destiláty, likéry aj.	1 105	1,0
2306 Pokrutiny aj. pevné zbytky po extrakci rostlinných tuků nebo olejů	803	1,0	1005 Kukuřice	1 003	1,0

3.15 Nejvýznamnější dovozní položky zemědělských a potravinářských produktů

Dovoz					
2005			2010		
HS4	v mil. Kč	podíl v %	HS4	v mil. Kč	podíl v %
Zemědělské a potravinářské produkty	103 522	100,0	Zemědělské a potravinářské produkty	140 008	100,0
z toho:			z toho:		
0203 Vepřové maso, čerstvé, chlazené nebo zmrazené	5 409	5,2	0203 Vepřové maso, čerstvé, chlazené nebo zmrazené	9 824	7,0
1806 Čokoláda a ostatní potravinové přípravky obsahující kakao	4 434	4,3	1905 Pekařské zboží, jemné nebo trvanlivé pečivo, sladké sušenky, oplatky aj.	5 973	4,3
2106 Potravinové přípravky, j.n.	4 314	4,2	0406 Sýry a tvaroh	5 808	4,1
1905 Pekařské zboží, jemné nebo trvanlivé pečivo, sladké sušenky, oplatky aj.	4 142	4,0	2106 Potravinové přípravky, j.n.	5 495	3,9
0803 Banány, včetně banánů plentejnů, čerstvé nebo sušené	3 659	3,5	1806 Čokoláda a ostatní potravinové přípravky obsahující kakao	5 390	3,8
2304 Pokrutiny a jiné pevné zbytky, po extrakci sójového oleje	3 586	3,5	2309 Přípravky používané k výživě zvířat	4 369	3,1
0406 Sýry a tvaroh	3 517	3,4	0207 Maso a jedlé droby z drůbeže, čerstvé, chlazené nebo zmrazené	3 676	2,6
2309 Přípravky používané k výživě zvířat	3 077	3,0	2204 Víno z čerstvých hroznů, včetně vína obohaceného alkoholem; vinný mošt	3 590	2,6
2402 Doutníky, doutníčky a cigarety z tabáku nebo tabákových náhražek	2 981	2,9	2304 Pokrutiny a jiné pevné zbytky, po extrakci sójového oleje	3 451	2,5
0207 Maso a jedlé droby z drůbeže, čerstvé, chlazené nebo zmrazené	2 631	2,5	0901 Káva, též pražená či dekofeinovaná; kávové slupky, pulpy a náhražky	2 740	2,0
2204 Víno z čerstvých hroznů, včetně vína obohaceného alkoholem; vinný mošt	2 585	2,5	2402 Doutníky, doutníčky a cigarety z tabáku nebo tabákových náhražek	2 713	1,9
0805 Citrusové plody, čerstvé nebo sušené	2 268	2,2	0805 Citrusové plody, čerstvé nebo sušené	2 687	1,9
2101 Výtažky, esence a koncentráty z kávy, čaje nebo maté aj.	2 177	2,1	0702 Rajčata, čerstvá nebo chlazená	2 553	1,8
1704 Cukrovinky (včetně bílé čokolády), neobsahující kakao	1 942	1,9	2202 Voda, včetně minerálních vod a sodovek, slazené, ne šťávy	2 372	1,7
2208 Ethylalkohol nedenaturovaný, pod 80%; destiláty, likéry aj.	1 806	1,7	0709 Ostatní zelenina, čerstvá nebo chlazená (papírky, houby, lilek aj.)	2 195	1,6
2202 Voda, včetně minerálních vod a sodovek, slazené, ne šťávy	1 778	1,7	0803 Banány, včetně banánů plentejnů, čerstvé nebo sušené	2 068	1,5
0702 Rajčata, čerstvá nebo chlazená	1 693	1,6	1901 Sladový výtažek; potravinové přípravky	1 968	1,4
0901 Káva, též pražená či dekofeinovaná; kávové slupky, pulpy a náhražky	1 659	1,6	2208 Ethylalkohol nedenaturovaný, pod 80%; destiláty, likéry aj.	1 862	1,3
0709 Ostatní zelenina, čerstvá nebo chlazená (papírky, houby, lilek aj.)	1 564	1,5	2008 Ovoce, ořechy a jiné jedlé části rostlin, jinak upravené nebo konzervované, j.n.	1 848	1,3
2401 Nezpracovaný tabák; tabákový odpad	1 434	1,4	0201 Hovězí maso, čerstvé nebo chlazené	1 769	1,3
2008 Ovoce, ořechy a jiné jedlé části rostlin, jinak upravené nebo konzervované, j.n.	1 380	1,3	1704 Cukrovinky (včetně bílé čokolády), neobsahující kakao	1 683	1,2
1901 Sladový výtažek; potravinové přípravky	1 339	1,3	0405 Máslo a jiné tuky a oleje získané z mléka; mléčné pomazánky	1 652	1,2
0806 Vinné hrozny, čerstvé nebo sušené	1 315	1,3	1602 Jiné přípravky a konzervy z masa, drobů nebo krve	1 646	1,2
0602 Ostatní živé rostliny (včetně jejich kořenů), řízky a rouby; podhoubí	1 303	1,3	2101 Výtažky, esence a koncentráty z kávy, čaje nebo maté aj.	1 622	1,2
0401 Mléko a smetana; nezahuštěné, neslazené	1 196	1,2	2401 Nezpracovaný tabák; tabákový odpad	1 606	1,1
1604 Přípravky nebo konzervy z ryb; kaviár a jeho náhražky z rybích jiker	1 180	1,1	1517 Margarín; jedlé směsi nebo přípravky z tuků nebo olejů	1 530	1,1
2009 Ovocné a zeleninové šťávy, nezkašené i slazené	1 132	1,1	0602 Ostatní živé rostliny (včetně jejich kořenů), řízky a rouby; podhoubí	1 505	1,1
0304 Rybí filé a jiné rybí maso (též mleté), čerstvé, chlazené nebo zmrazené	1 028	1,0	2103 Omáčky a přípravky pro omáčky; směsi koření a přísad, hořčice	1 451	1,0
2103 Omáčky a přípravky pro omáčky; směsi koření a přísad, hořčice	987	1,0	0806 Vinné hrozny, čerstvé nebo sušené	1 451	1,0
0603 Řezané květiny a poupata na kytice, čerstvé, sušené a jinak upravené	986	1,0	1604 Přípravky nebo konzervy z ryb; kaviár a jeho náhražky z rybích jiker	1 370	1,0

3.16 Vybrané zemědělské a potravinářské produkty

Vývoz			Dovoz		
HS4	2009	2010	HS4	2009	2010
	měrná jednotka			měrná jednotka	
2402 Doutníky, doutníčky a cigarety z tabáku nebo tabákových náhražek	21 tis. tun	21 tis. tun	0203 Vepřové maso, čerstvé, chlazené nebo zmrazené	180 tis. tun	199 tis. tun
0401 Mléko a smetana; nezahuštěné, neslazené	648 tis. tun	585 tis. tun	1905 Pekařské zboží, jemné nebo trvanlivé pečivo, sladké sušenky, oplatky aj.	112 tis. tun	140 tis. tun
1001 Pšenice a souřež	1 781 tis. tun	1 353 tis. tun	0406 Sýry a tvaroh	75 tis. tun	79 tis. tun
1905 Pekařské zboží, jemné nebo trvanlivé pečivo, sladké sušenky, oplatky aj.	62 tis. tun	89 tis. tun	2106 Potravinové přípravky, j.n.	4 tis. tun	5 tis. tun
2106 Potravinové přípravky, j.n.	36 tis. tun	45 tis. tun	1806 Čokoláda a ostatní potravinové přípravky obsahující kakao	62 tis. tun	64 tis. tun
1514 Řepkový nebo hořčičný olej a jejich frakce, rafinované, chemicky neuprav.	76 tis. tun	206 tis. tun	2309 Přípravky používané k výživě zvířat	207 tis. tun	214 tis. tun
2203 Pivo ze sladu	3 465 tis. hl	3 292 tis. hl	0207 Maso a jedlé droby z drůbeže, čerstvé, chlazené nebo zmrazené	78 tis. tun	85 tis. tun
1806 Čokoláda a ostatní potravinové přípravky obsahující kakao	42 tis. tun	43 tis. tun	2204 Víno z čerstvých hroznů, včetně vína obohaceného alkoholem; vinný mošt	1 479 tis. hl	1 749 tis. hl
2309 Přípravky používané k výživě zvířat	233 tis. tun	262 tis. tun	2304 Pokrutiny a jiné pevné zbytky, po extrakci sójového oleje	456 tis. tun	479 tis. tun
1704 Cukrovinky (včetně bílé čokolády), neobsahující kakao	40 tis. tun	44 tis. tun	0901 Káva, též pražená či dekofeinovaná; kávové slupky, pulpy a náhražky	36 tis. tun	39 tis. tun
2202 Voda, včetně minerálních vod a sodovek, slazené, ne šťávy	4 403 tis. hl	4 464 tis. hl	2402 Doutníky, doutníčky a cigarety z tabáku nebo tabákových náhražek	11 tis. tun	13 tis. tun
1701 Třtinový nebo řepný cukr a chemicky čistá sacharóza, v pevném stavu	180 tis. tun	220 tis. tun	0805 Citrusové plody, čerstvé nebo sušené	155 tis. tun	166 tis. tun
0406 Sýry a tvaroh	26 tis. tun	31 tis. tun	0702 Rajčata, čerstvá nebo chlazená	96 tis. tun	93 tis. tun
0102 Živý skot	169 tis. ks	174 tis. ks	2202 Voda, včetně minerálních vod a sodovek, slazené, ne šťávy	1 919 tis. hl	1 983 tis. hl
1205 Semena řepky nebo řepky olejky, též drčená	520 tis. tun	309 tis. tun	0709 Ostatní zelenina, čerstvá nebo chlazená (papriky, houby, lilky aj.)	73 tis. tun	70 tis. tun
1107 Slad, též pražený	244 tis. tun	242 tis. tun	0803 Banány, včetně banánů plentejnů, čerstvé nebo sušené	165 tis. tun	167 tis. tun
0203 Vepřové maso, čerstvé, chlazené nebo zmrazené	26 tis. tun	37 tis. tun	1901 Sladový výtažek; potravinové přípravky	43 tis. tun	46 tis. tun
0403 Podmáslí, kyselé mléko a smetana, jogurt, kefir, též zahuštěné, slazené	76 tis. tun	70 tis. tun	2208 Ethylalkohol nedenaturovaný, pod 80%; destiláty, likéry aj.	24 tis. tun	23 tis. tun
0402 Mléko a smetana, zahuštěná nebo slazená	38 tis. tun	31 tis. tun	2008 Ovoce, ořechy a jiné jedlé části rostlin, jinak upravené nebo konzervované, j.n.	53 tis. tun	58 tis. tun
0901 Káva, též pražená či dekofeinovaná; kávové slupky a náhražky	12 tis. tun	15 tis. tun	0201 Hovězí maso, čerstvé nebo chlazené	17 tis. tun	21 tis. tun
1601 Uzenky, salámy a podobné výrobky z masa, drobů nebo krve	23 tis. tun	23 tis. tun	1704 Cukrovinky (včetně bílé čokolády), neobsahující kakao	23 tis. tun	24 tis. tun
2101 Výtažky, esence a koncentráty z kávy, čaje nebo maté aj.	11 tis. tun	12 tis. tun	0405 Máslo a jiné tuky a oleje získané z mléka; mléčné pomazánky	20 tis. tun	20 tis. tun
0105 Živí kohouti a slepice, kachny, husy, krocani, krůty a perličky	36 tis. tun	36 tis. tun	1602 Jiné přípravky a konzervy z masa, drobů nebo krve	27 tis. tun	25 tis. tun
2306 Pokrutiny aj. pevné zbytky po extrakci rostlinných tuků nebo olejů	191 tis. tun	353 tis. tun	2101 Výtažky, esence a koncentráty z kávy, čaje nebo maté aj.	14 tis. tun	11 tis. tun
2103 Omáčky a přípravky pro omáčky; směsi koření a přísad, hořčice	80 tis. tun	39 tis. tun	2401 Nezpracovaný tabák; tabákový odpad	13 tis. tun	16 tis. tun
0207 Maso a jedlé droby z drůbeže, čerstvé, chlazené nebo zmrazené	23 tis. tun	27 tis. tun	1517 Margarín; jedlé směsi nebo přípravky z tuků nebo olejů	46 tis. tun	67 tis. tun
1207 Ostatní olejnatá semena a olejnaté plody, též drčené	44 tis. tun	54 tis. tun	0602 Ostatní živé rostliny (včetně jejich kořenů), řízky a rouby; podhoubí	36 tis. tun	38 tis. tun
1602 Jiné přípravky a konzervy z masa, drobů nebo krve	19 tis. tun	22 tis. tun	2103 Omáčky a přípravky pro omáčky; směsi koření a přísad, hořčice	31 tis. tun	34 tis. tun
2208 Ethylalkohol nedenaturovaný, pod 80 %; destiláty, likéry aj.	19 tis. tun	21 tis. tun	0806 Vinné hrozny, čerstvé nebo sušené	58 tis. tun	49 tis. tun
1005 Kukuřice	451 tis. tun	269 tis. tun	1604 Přípravky nebo konzervy z ryb; kaviár a jeho náhražky z rybích jiker	24 tis. tun	21 tis. tun

3.17 Vývoz a dovoz masa a jedlých drobů; mléka a mléčných výrobků

Rok	Vývoz		Dovoz		Vývoz		Dovoz	
	mil. Kč	tuny	mil. Kč	tuny	mil. Kč	tuny	mil. Kč	tuny
Kapitola HS 02 Maso a jedlé droby					Kapitola HS 04 Mléko a mléčné výrobky; ptačí vejce; přírodní med			
2005	2 870	54 399	10 027	218 339	10 471	505 612	7 221	258 418
2006	2 712	54 772	10 864	226 559	12 476	746 511	8 456	275 773
2007	3 379	62 294	12 570	244 584	15 519	797 051	10 455	345 632
2008	4 086	75 231	14 070	278 890	14 620	857 204	10 093	316 744
2009	3 847	72 121	15 958	325 171	12 559	857 851	10 290	303 558
2010	4 336	81 034	17 009	356 526	13 357	788 319	11 366	296 262
HS 0201 Hovězí maso, čerstvé nebo chlazené					HS 0401 Mléko a smetana, nezahuštěné, neslazené			
2005	151	1 794	865	13 478	3 664	350 659	1 196	123 973
2006	203	2 357	1 111	13 733	4 975	557 838	1 174	105 075
2007	281	3 266	1 403	15 396	6 031	584 317	1 416	131 525
2008	425	5 314	1 242	13 301	6 323	645 280	1 504	123 689
2009	376	4 570	1 545	16 958	5 006	647 663	1 192	109 653
2010	506	5 864	1 769	20 567	5 460	585 130	984	74 524
HS 0202 Hovězí maso, zmrazené					HS 0402 Mléko a smetana, zahuštěné, slazené			
2005	27	303	316	3 859	2 732	52 408	211	7 057
2006	43	387	213	2 809	2 070	38 467	236	6 169
2007	39	632	252	2 769	2 920	39 200	425	10 607
2008	45	709	202	2 140	2 283	38 352	254	7 040
2009	46	594	205	2 094	1 575	37 695	250	8 082
2010	74	873	270	2 895	1 639	31 483	304	8 811
HS 0203 Vepřové maso, čerstvé, chlazené nebo zmrazené					HS 0403 Podmáslí, kyselé mléko a smetana, jogurt, kefir			
2005	1 138	21 314	5 409	110 627	780	28 282	976	35 609
2006	1 289	21 814	6 182	115 995	1 434	51 428	920	33 438
2007	1 598	28 419	6 934	131 930	1 902	67 935	1 068	40 171
2008	1 940	35 778	8 045	152 527	1 972	62 369	1 044	42 749
2009	1 962	36 168	9 495	179 692	2 191	76 176	1 008	38 225
2010	1 947	37 142	9 824	199 052	1 876	69 965	1 047	42 309
HS 0206 Jedlé droby hovězí, vepřové, skopové, čerstvé, chlazené nebo zmrazené					HS 0404 Sýrovátka, též zahuštěná, slazená			
2005	16	1 073	301	17 561	366	29 097	101	17 935
2006	25	2 385	227	15 748	488	40 500	171	29 096
2007	36	3 231	201	15 711	1 016	51 357	406	56 449
2008	65	3 105	258	15 885	489	58 851	183	39 204
2009	74	2 839	281	17 152	348	42 340	140	19 941
2010	90	4 245	243	17 521	649	45 789	290	32 615
HS 0207 Maso a jedlé droby z drůbeže, čerstvé, chlazené nebo zmrazené					HS 0405 Máslo a jiné tuky a oleje získané z mléka; pomazánky			
2005	1 303	27 326	2 631	56 882	767	13 139	646	7 494
2006	792	23 591	2 459	60 576	1 102	20 830	953	11 570
2007	968	21 805	2 531	54 041	1 291	21 057	1 343	13 430
2008	1 108	24 162	3 021	67 203	952	15 054	1 238	15 717
2009	1 015	23 010	3 310	77 962	802	14 627	1 408	20 378
2010	1 242	26 547	3 676	85 045	583	8 779	1 652	19 660
HS 0210 Vepřové, hovězí, koňské, skopové a kozí maso, solené, sušené					HS 0406 Sýry a tvaroh			
2005	24	335	96	771	1 662	20 202	3 517	44 467
2006	123	1 630	339	4 479	1 803	23 663	4 161	57 162
2007	240	2 968	944	11 844	1 769	21 413	4 872	69 670
2008	306	4 230	795	11 172	1 979	22 723	4 828	63 259
2009	223	3 265	655	10 018	1 931	26 059	5 033	74 723
2010	324	4 613	791	11 668	2 482	30 630	5 808	78 931

3.18 Vývoz a dovoz obilovin; nápojů, lihovin a octa

Rok	Vývoz		Dovoz		Vývoz		Dovoz	
	mil. Kč	tuny	mil. Kč	tuny	mil. Kč	tis. hl	mil. Kč	tis. hl
Kapitola HS 10 Obiloviny					Kapitola HS 22 Nápoje, lihoviny a ocet			
2005	6 801	2 228 677	1 170	101 644	7 317	.	7 094	.
2006	5 657	1 744 854	2 362	307 658	8 312	.	7 930	.
2007	7 332	1 436 907	2 677	344 733	10 297	.	9 314	.
2008	7 562	1 502 085	2 437	231 795	10 185	.	9 736	.
2009	8 965	2 616 527	1 895	160 478	10 194	.	9 752	.
2010	7 492	2 029 932	2 022	176 768	9 710	.	9 726	.
HS 1001 Pšenice a souřež					HS 2201 Voda, včetně minerálních vod a sodovek, neslazená			
2005	4 377	1 515 692	65	19 848	271	350	342	847
2006	3 077	1 006 866	171	42 224	275	416	412	1 287
2007	4 339	828 174	219	45 345	315	446	460	1 152
2008	4 735	978 509	224	48 374	335	485	509	1 278
2009	5 827	1 781 246	135	40 177	325	524	479	1 160
2010	4 830	1 352 706	160	34 565	354	508	433	1 087
HS 1002 Žito					HS 2202 Voda, minerální vody a sodovky, slazené			
2005	204	75 438	28	10 504	1 953	2 339	1 778	1 434
2006	165	53 752	193	46 960	2 666	2 766	2 144	1 889
2007	206	39 244	180	40 845	3 600	4 800	2 739	2 271
2008	89	17 950	26	5 633	2 955	3 235	2 560	2 062
2009	119	38 413	15	4 957	3 252	4 403	2 433	1 919
2010	132	45 723	57	12 315	2 864	4 464	2 372	1 983
HS 1003 Ječmen					HS 2203 Pivo ze sladu			
2005	1 551	474 482	16	3 946	3 656	3 141	284	216
2006	1 083	356 647	615	127 806	4 126	3 661	279	200
2007	1 527	349 941	841	142 689	4 464	3 720	319	244
2008	1 056	199 356	388	57 197	4 428	3 806	376	329
2009	939	275 733	98	16 709	4 221	3 465	632	632
2010	985	293 880	213	43 346	3 910	3 292	791	827
HS 1004 Oves					HS 2204 Vino z čerstvých hroznů; vinný mošt			
2005	144	46 376	1	291	147	33	2 585	1 283
2006	98	29 332	2	372	197	47	2 750	1 396
2007	104	19 542	3	320	309	112	3 229	1 474
2008	79	13 334	2	289	491	205	3 445	1 585
2009	90	23 489	1	129	398	186	3 214	1 479
2010	129	30 489	1	239	534	254	3 590	1 750
HS 1005 Kukuřice					HS 2205 Vermut a ostatní víno z čerstvých hroznů			
2005	369	92 928	475	17 263	18	5	160	58
2006	968	256 541	584	23 478	9	2	203	72
2007	772	163 581	524	48 420	9	2	212	62
2008	1 225	261 388	651	47 070	12	3	203	59
2009	1 548	451 165	604	35 512	8	2	197	59
2010	1 003	268 572	600	18 486	5	1	178	54
HS 1006 Rýže					HS 2208 (tuny) Ethylalkohol nedenaturovaný, pod 80 %; destiláty, likéry			
2005	99	6 901	574	48 338	1 033	17 350	1 806	22 195
2006	159	10 901	775	64 960	780	12 713	1 894	22 807
2007	271	16 415	888	65 968	934	12 785	2 107	24 530
2008	296	15 717	1 098	65 043	1 029	10 739	2 106	21 655
2009	335	14 637	1 014	60 770	1 006	19 424	2 030	24 455
2010	319	17 774	959	66 352	1 105	20 897	1 862	23 438

4.1 Zahraniční obchod se zemědělskými a potravinářskými produkty se státy Evropské unie

v mil. Kč FOB/CIF (běžné ceny)

Rok	Obrat	Vývoz	Dovoz	Bilance	Index ¹⁾		
					obrat	vývoz	dovoz
Zahraniční obchod s EU, celkem							
2005	2 906 655	1 597 541	1 309 115	288 426	105,1	106,4	103,6
2006	3 324 330	1 837 052	1 487 278	349 774	114,4	115,0	113,6
2007	3 806 630	2 113 649	1 692 981	420 668	114,5	115,1	113,8
2008	3 719 265	2 107 915	1 611 350	496 565	97,7	99,7	95,2
2009	3 139 760	1 811 957	1 327 803	484 154	84,4	86,0	82,4
2010	3 654 222	2 126 339	1 527 883	598 456	116,4	117,4	115,1
2011 1. pololetí	2 038 312	1 193 397	844 914	348 483	116,1	116,0	116,2
Třída I - IV (kapitola HS 01 - 24) Zemědělské a potravinářské produkty							
2005	152 515	67 742	84 773	-17 032	119,6	127,0	114,3
2006	164 843	69 659	95 184	-25 526	108,1	102,8	112,3
2007	197 347	88 312	109 036	-20 724	119,7	126,8	114,6
2008	208 470	98 582	109 888	-11 306	105,6	111,6	100,8
2009	208 258	93 606	114 652	-21 046	99,9	95,0	104,3
2010	215 806	96 430	119 376	-22 946	103,6	103,0	104,1
2011 1. pololetí	115 846	52 436	63 410	-10 974	111,4	113,5	109,8
Třída I (kapitola HS 01 - 05) Živá zvířata; živočišné produkty							
2005	34 934	16 085	18 849	-2 764	133,6	122,2	145,1
2006	40 197	19 082	21 115	-2 033	115,1	118,6	112,0
2007	46 939	22 344	24 595	-2 251	116,8	117,1	116,5
2008	49 270	23 313	25 957	-2 644	105,0	104,3	105,5
2009	49 688	21 080	28 608	-7 527	100,8	90,4	110,2
2010	52 618	22 073	30 545	-8 473	105,9	104,7	106,8
2011 1. pololetí	28 199	12 768	15 431	-2 663	112,1	119,7	106,5
Třída II (kapitola HS 06 - 14) Rostlinné produkty							
2005	35 200	15 995	19 206	-3 211	126,4	166,7	105,2
2006	38 285	14 420	23 865	-9 445	108,8	90,2	124,3
2007	47 425	21 636	25 789	-4 153	123,9	150,0	108,1
2008	49 375	23 964	25 411	-1 447	104,1	110,8	98,5
2009	48 354	23 715	24 639	-924	97,9	99,0	97,0
2010	49 150	21 610	27 540	-5 930	101,6	91,1	111,8
2011 1. pololetí	27 651	12 244	15 407	-3 162	115,7	123,4	110,3
Třída III (kapitola HS 15) Živočišné nebo rostlinné tuky a oleje a výrobky vzniklé jejich štěpením; vosky							
2005	5 254	1 972	3 281	-1 309	112,4	173,1	92,8
2006	6 502	2 558	3 944	-1 386	123,8	129,7	120,2
2007	6 944	3 275	3 668	-393	106,8	128,0	93,0
2008	9 091	3 854	5 236	-1 382	130,9	117,7	142,7
2009	9 869	3 790	6 079	-2 289	108,6	98,3	116,1
2010	9 972	4 923	5 050	-127	101,0	129,9	83,1
2011 1. pololetí	5 166	2 009	3 157	-1 148	102,5	77,3	129,2
Třída IV (kapitola HS 16 - 24) Výrobky potravinářského průmyslu; nápoje, lihoviny a ocet; tabák a vyrobené tabákové náhražky							
2005	77 128	33 690	43 438	-9 748	112,0	114,4	110,2
2006	79 860	33 599	46 261	-12 662	103,5	99,7	106,5
2007	96 039	41 056	54 983	-13 927	120,3	122,2	118,9
2008	100 734	47 450	53 284	-5 833	104,9	115,6	96,9
2009	100 347	45 021	55 327	-10 306	99,6	94,9	103,8
2010	104 066	47 825	56 241	-8 416	103,7	106,2	101,7
2011 1. pololetí	54 830	25 414	29 415	-4 001	110,0	110,4	109,6

¹⁾ Stejně období předchozího roku = 100.

4.2 Zahraniční obchod se zemědělskými a potravinářskými produkty se státy EU a státy mimo EU

v mil. Kč FOB/CIF (běžné ceny)

Rok	Vývoz					Dovoz				
	celkem	EU	mimo EU	podíl v %		celkem	EU	mimo EU	podíl v %	
				EU	mimo EU				EU	mimo EU
Celkem										
2005	1 868 586	1 597 541	271 045	85,5	14,5	1 829 962	1 309 115	520 847	71,5	28,5
2006	2 144 573	1 837 052	307 521	85,7	14,3	2 104 812	1 487 278	617 534	70,7	29,3
2007	2 479 234	2 113 649	365 585	85,3	14,7	2 391 319	1 692 981	698 337	70,8	29,2
2008	2 473 736	2 107 915	365 821	85,2	14,8	2 406 489	1 611 350	795 139	67,0	33,0
2009	2 138 623	1 811 957	326 666	84,7	15,3	1 989 036	1 327 803	661 233	66,8	33,2
2010	2 532 797	2 126 339	406 458	84,0	16,0	2 411 556	1 527 883	883 673	63,4	36,6
2011 1. pol.	1 422 808	1 193 397	229 411	83,9	16,1	1 324 328	844 914	479 414	63,8	56,7
Třída I - IV (kapitola HS 01 - 24)										
Zemědělské a potravinářské produkty										
2005	78 520	67 742	10 778	86,3	13,7	103 522	84 773	18 749	81,9	18,1
2006	78 542	69 659	8 883	88,7	11,3	112 737	95 184	17 552	84,4	15,6
2007	96 880	88 312	8 568	91,2	8,8	129 333	109 036	20 297	84,3	15,7
2008	106 931	98 582	8 349	92,2	7,8	131 048	109 888	21 160	83,9	16,1
2009	101 708	93 606	8 102	92,0	8,0	133 735	114 652	19 083	85,7	14,3
2010	105 364	96 430	8 934	91,5	8,5	140 008	119 376	20 632	85,3	14,7
2011 1. pol.	57 081	52 436	4 645	91,9	8,1	74 955	63 410	11 545	84,6	15,4
Třída I (kapitola HS 01 - 05)										
Živá zvířata; živočišné produkty										
2005	18 902	16 085	2 817	85,1	14,9	21 082	18 849	2 234	89,4	10,6
2006	20 979	19 082	1 897	91,0	9,0	23 322	21 115	2 208	90,5	9,5
2007	24 972	22 344	2 628	89,5	10,5	27 315	24 595	2 720	90,0	10,0
2008	25 623	23 313	2 310	91,0	9,0	29 139	25 957	3 182	89,1	10,9
2009	22 839	21 080	1 759	92,3	7,7	31 607	28 608	2 999	90,5	9,5
2010	24 611	22 073	2 538	89,7	10,3	33 911	30 545	3 365	90,1	9,9
2011 1. pol.	14 262	12 768	1 494	89,5	10,5	17 483	15 431	2 052	88,3	11,7
Třída II (kapitola HS 06 - 14)										
Rostlinné produkty										
2005	19 870	15 995	3 875	80,5	19,5	28 352	19 206	9 146	67,7	32,3
2006	17 212	14 420	2 792	83,8	16,2	31 218	23 865	7 353	76,4	23,6
2007	23 607	21 636	1 970	91,7	8,3	34 187	25 789	8 398	75,4	24,6
2008	25 883	23 964	1 919	92,6	7,4	34 557	25 411	9 146	73,5	26,5
2009	25 986	23 715	2 271	91,3	8,7	33 110	24 639	8 471	74,4	25,6
2010	23 790	21 610	2 180	90,8	9,2	36 763	27 540	9 223	74,9	25,1
2011 1. pol.	13 402	12 244	1 158	91,4	8,6	20 394	15 407	4 987	75,5	24,5
Třída III (kapitola HS 15)										
Živočišné nebo rostlinné tuky a oleje a výrobky vzniklé jejich štěpením; vosky										
2005	2 066	1 972	93	95,5	4,5	3 713	3 281	432	88,4	11,6
2006	2 612	2 558	54	97,9	2,1	4 271	3 944	327	92,3	7,7
2007	3 347	3 275	72	97,9	2,1	3 862	3 668	193	95,0	5,0
2008	4 065	3 854	211	94,8	5,2	5 425	5 236	188	96,5	3,5
2009	3 822	3 790	32	99,2	0,8	6 290	6 079	211	96,6	3,4
2010	4 943	4 923	20	99,6	0,4	5 398	5 050	348	93,5	6,5
2011 1. pol.	2 024	2 009	15	99,3	0,7	3 395	3 157	238	93,0	7,0
Třída IV (kapitola HS 16 - 24)										
Výrobky potravinářského průmyslu; nápoje, lihoviny a ocet; tabák a vyrobené tabákové náhražky										
2005	37 682	33 690	3 992	89,4	10,6	50 375	43 438	6 938	86,2	13,8
2006	37 740	33 599	4 141	89,0	11,0	53 925	46 261	7 664	85,8	14,2
2007	44 954	41 056	3 898	91,3	8,7	63 969	54 983	8 986	86,0	14,0
2008	51 359	47 450	3 909	92,4	7,6	61 927	53 284	8 644	86,0	14,0
2009	49 060	45 021	4 040	91,8	8,2	62 729	55 327	7 402	88,2	11,8
2010	52 020	47 825	4 195	91,9	8,1	63 936	56 241	7 696	88,0	12,0
2011 1. pol.	27 392	25 414	1 978	92,8	7,2	33 682	25 414	8 268	75,5	24,5

4.3 Vývoz a dovoz zemědělských a potravinářských produktů podle kontinentů

v mil. Kč FOB/CIF (běžné ceny)

Rok	Vývoz				Dovoz			
	Evropa	Afrika	Amerika	Asie	Evropa	Afrika	Amerika	Asie
Celkem								
2005	1 714 532	13 412	65 303	71 045	1 489 504	11 754	67 916	256 067
2006	1 978 894	15 837	67 747	76 944	1 694 006	11 540	71 226	322 864
2007	2 291 015	18 757	66 790	95 992	1 883 856	13 452	77 560	410 586
2008	2 291 306	18 973	61 124	91 694	1 854 926	11 040	73 608	458 858
2009	1 960 571	22 344	56 128	94 302	1 501 901	8 469	60 105	408 206
2010	2 314 535	25 060	66 952	117 813	1 754 298	11 295	74 721	559 815
2011 1. pololetí	1 301 605	13 213	38 964	64 274	979 496	7 686	38 855	292 907
Třída I - IV (kapitola HS 01 - 24) Zemědělské a potravinářské produkty								
2005	72 825	654	943	3 963	87 175	1 596	10 154	4 325
2006	74 580	261	890	2 707	98 655	1 613	7 820	4 376
2007	93 108	194	761	2 726	112 831	2 039	9 096	5 139
2008	103 827	182	801	1 908	113 288	2 052	9 847	5 638
2009	98 267	214	785	2 339	117 404	2 133	8 645	5 351
2010	101 480	184	825	2 740	123 203	1 968	8 769	5 854
2011 1. pololetí	55 163	69	450	1 327	65 713	1 008	4 994	3 057
Třída I (kapitola HS 01 - 05) Živá zvířata; živočišné produkty								
2005	16 766	170	149	1 804	19 072	32	1 226	641
2006	19 702	38	154	1 073	21 438	25	991	760
2007	23 130	57	97	1 686	24 934	27	1 497	821
2008	24 378	59	155	1 023	26 330	20	1 621	1 134
2009	21 824	42	46	915	28 935	52	1 470	1 104
2010	23 373	30	69	1 099	31 025	61	1 678	1 084
2011 1. pololetí	13 539	6	15	695	15 830	24	1 022	554
Třída II (kapitola HS 06 - 14) Rostlinné produkty								
2005	17 473	302	177	1 887	19 866	1 208	5 339	1 875
2006	15 515	170	190	1 319	24 584	1 165	3 490	1 936
2007	22 683	51	107	744	26 546	1 631	3 636	2 310
2008	25 090	67	118	589	26 285	1 769	4 152	2 279
2009	24 775	102	187	898	25 413	1 801	3 564	2 293
2010	22 582	94	217	877	28 769	1 596	3 840	2 528
2011 1. pololetí	12 821	31	131	402	15 924	837	2 195	1 371
Třída III (kapitola HS 15) Živočišné nebo rostlinné tuky a oleje a výrobky vzniklé jejich štěpením; vosky								
2005	2 027	1	21	16	3 298	1	27	384
2006	2 582	0	14	16	3 972	0	217	80
2007	3 327	0	10	10	3 747	5	67	43
2008	3 890	0	21	27	5 326	10	50	39
2009	3 796	0	23	3	6 200	17	42	28
2010	4 928	0	10	5	5 313	13	46	25
2011 1. pololetí	2 014	0	0	9	3 309	0	72	13
Třída IV (kapitola HS 16 - 24) Výrobky potravinářského průmyslu; nápoje, lihoviny a ocet; tabák a vyrobené tabákové náhražky								
2005	36 559	181	597	256	44 939	355	3 562	1 426
2006	36 782	52	532	299	48 662	422	3 122	1 600
2007	43 967	86	547	287	57 605	376	3 896	1 966
2008	50 468	57	507	269	55 347	253	4 024	2 185
2009	47 872	70	529	523	56 856	263	3 569	1 926
2010	50 598	60	530	760	58 096	298	3 204	2 217
2011 1. pololetí	26 789	32	304	221	30 650	147	1 705	1 119

4.4 Pořadí jednotlivých států ve vývozu a dovozu zemědělských a potravinářských produktů

v mil. Kč FOB/CIF (běžné ceny)

	2005				2010			
	Vývoz		Dovoz		Vývoz		Dovoz	
Celkem								
	Vývoz, celkem	1 868 586	Dovoz, celkem	1 829 962	Vývoz, celkem	2 532 797	Dovoz, celkem	2 411 556
1.	Německo	628 530	Německo	550 495	Německo	819 245	Německo	613 698
2.	Slovensko	161 348	Rusko	104 598	Slovensko	217 292	Čína	295 799
3.	Rakousko	104 668	Slovensko	99 802	Polsko	154 644	Polsko	154 241
4.	Polsko	102 341	Čína	94 102	Francie	135 194	Rusko	130 121
5.	Francie	92 124	Polsko	91 000	Spojené království	124 923	Slovensko	125 944
6.	Spojené království	86 464	Itálie	87 567	Rakousko	119 667	Itálie	94 228
Třída I - IV (kapitola HS 01 - 24) Zemědělské a potravinářské produkty								
	Třída I - IV, celkem	78 520	Třída I - IV, celkem	103 522	Třída I - IV, celkem	105 364	Třída I - IV, celkem	140 008
1.	Slovensko	20 817	Německo	23 731	Slovensko	29 181	Německo	32 211
2.	Německo	18 909	Polsko	12 134	Německo	20 960	Polsko	20 529
3.	Polsko	7 149	Slovensko	9 131	Polsko	10 391	Slovensko	10 846
4.	Rakousko	3 912	Nizozemsko	6 700	Itálie	7 328	Nizozemsko	9 973
5.	Maďarsko	3 903	Itálie	6 106	Rakousko	6 487	Itálie	8 035
6.	Itálie	2 112	Španělsko	5 759	Maďarsko	4 399	Španělsko	6 883
Třída I (kapitola HS 01 - 05) Živá zvířata; živočišné produkty								
	Třída I, celkem	18 902	Třída I, celkem	21 082	Třída I, celkem	24 611	Třída I, celkem	33 911
1.	Německo	5 077	Německo	5 762	Slovensko	6 895	Německo	11 191
2.	Slovensko	4 476	Polsko	4 215	Německo	5 811	Polsko	7 040
3.	Rakousko	1 343	Slovensko	2 561	Itálie	1 732	Slovensko	2 445
4.	Itálie	1 114	Nizozemsko	1 065	Polsko	1 652	Nizozemsko	1 603
5.	Maďarsko	721	Rakousko	966	Rakousko	1 506	Rakousko	1 446
6.	Polsko	623	Brazílie	776	Maďarsko	1 146	Belgie	1 312
Třída II (kapitola HS 06 - 14) Rostlinné produkty								
	Třída II, celkem	19 870	Třída II, celkem	28 352	Třída II, celkem	23 790	Třída II, celkem	36 763
1.	Německo	6 852	Španělsko	3 438	Německo	8 439	Německo	4 914
2.	Slovensko	2 978	Německo	3 027	Slovensko	5 312	Nizozemsko	4 573
3.	Polsko	2 390	Nizozemsko	3 016	Polsko	3 459	Španělsko	3 830
4.	Jordánsko	1 330	Itálie	2 497	Rakousko	1 326	Itálie	3 344
5.	Rakousko	938	Polsko	1 801	Francie	706	Polsko	2 573
6.	Rusko	778	Slovensko	1 538	Japonsko	544	Slovensko	1 992
Třída III (kapitola HS 15) Živočišné nebo rostlinné tuky a oleje a výrobky vzniklé jejich štěpením; vosky								
	Třída III, celkem	2 066	Třída III, celkem	3 713	Třída III, celkem	4 943	Třída III, celkem	5 398
1.	Slovensko	781	Německo	1 367	Slovensko	1 910	Slovensko	1 127
2.	Německo	654	Slovensko	431	Rakousko	1 576	Německo	905
3.	Polsko	239	Švédsko	264	Polsko	572	Polsko	807
4.	Maďarsko	140	Malajsie	235	Maďarsko	270	Nizozemsko	463
5.	Rakousko	53	Nizozemsko	211	Německo	243	Švédsko	324
6.	Chorvatsko	36	Itálie	191	Itálie	94	Rakousko	277
Třída IV (kapitola HS 16 - 24) Výrobky potravinářského průmyslu; nápoje, lihoviny a ocet; tabák a vyrobené tabákové náhražky								
	Třída IV, celkem	37 682	Třída IV, celkem	50 375	Třída IV, celkem	52 020	Třída IV, celkem	63 936
1.	Slovensko	12 582	Německo	13 575	Slovensko	15 064	Německo	15 201
2.	Německo	6 327	Polsko	5 986	Německo	6 468	Polsko	10 109
3.	Polsko	3 897	Slovensko	4 601	Itálie	5 223	Slovensko	5 281
4.	Maďarsko	2 312	Rakousko	2 778	Polsko	4 708	Itálie	3 816
5.	Rakousko	1 578	Itálie	2 750	Spojené království	2 806	Maďarsko	3 448
6.	Spojené království	1 562	Maďarsko	2 513	Maďarsko	2 647	Nizozemsko	3 334

4.5 Pořadí jednotlivých států ve vývozu a dovozu živých zvířat; živočišných produktů

v mil. Kč FOB/CIF (běžné ceny)

		2005		2010				
		Vývoz	Dovoz	Vývoz		Dovoz		
Třída I (kapitola HS 01 - 05) Živá zvířata; živočišné produkty								
	Třída I, celkem	18 902	Třída I, celkem	21 082	Třída I, celkem	24 611	Třída I, celkem	33 911
1.	Německo	5 077	Německo	5 762	Slovensko	6 895	Německo	11 191
2.	Slovensko	4 476	Polsko	4 215	Německo	5 811	Polsko	7 040
3.	Rakousko	1 343	Slovensko	2 561	Itálie	1 732	Slovensko	2 445
4.	Itálie	1 114	Nizozemsko	1 065	Polsko	1 652	Nizozemsko	1 603
5.	Maďarsko	721	Rakousko	966	Rakousko	1 506	Rakousko	1 446
6.	Polsko	623	Brazílie	776	Maďarsko	1 146	Belgie	1 312
v tom: Kapitola HS 01 Živá zvířata								
	HS 01, celkem	3 834	HS 01, celkem	1 043	HS 01, celkem	4 751	HS 01, celkem	1 809
1.	Rakousko	868	Slovensko	359	Rakousko	973	Dánsko	600
2.	Slovensko	678	Německo	188	Německo	723	Německo	418
3.	Německo	604	Spojené království	114	Slovensko	669	Nizozemsko	271
4.	Itálie	229	Francie	92	Polsko	460	Slovensko	262
5.	Řecko	223	Polsko	80	Chorvatsko	314	Polsko	59
6.	Maďarsko	209	Nizozemsko	76	Maďarsko	294	Francie	58
Kapitola HS 02 Maso a jedlé droby								
	HS 02, celkem	2 870	HS 02, celkem	10 027	HS 02, celkem	4 336	HS 02, celkem	17 009
1.	Slovensko	1 609	Německo	2 979	Slovensko	2 828	Německo	5 836
2.	Německo	513	Polsko	1 620	Německo	469	Polsko	3 234
3.	Nizozemsko	185	Rakousko	798	Nizozemsko	229	Brazílie	1 219
4.	Rakousko	180	Brazílie	762	Polsko	178	Rakousko	1 170
5.	Maďarsko	97	Nizozemsko	697	Turecko	154	Belgie	821
6.	Belgie	72	Slovensko	527	Rakousko	142	Španělsko	809
Kapitola HS 03 Ryby a korýši, měkkýši a jiní vodní bezobratlí								
	HS 03, celkem	1 292	HS 03, celkem	1 839	HS 03, celkem	1 539	HS 03, celkem	2 412
1.	Německo	427	Čína	297	Slovensko	582	Vietnam	543
2.	Slovensko	289	Dánsko	175	Německo	292	Norsko	290
3.	Francie	147	Polsko	158	Francie	156	Německo	179
4.	Rakousko	78	Německo	150	Polsko	131	Polsko	174
5.	Polsko	74	Norsko	140	Rakousko	97	Spojené státy	153
6.	Itálie	67	Argentina	137	Itálie	59	Čína	146
Kapitola HS 04 Mléko a mléčné výrobky; ptačí vejce; přírodní med; jedlé produkty živočišného původu jn.								
	HS 04, celkem	10 471	HS 04, celkem	7 221	HS 04, celkem	13 357	HS 04, celkem	11 366
1.	Německo	3 324	Polsko	2 347	Německo	4 149	Německo	4 356
2.	Slovensko	1 852	Německo	2 134	Slovensko	2 770	Polsko	3 519
3.	Itálie	798	Slovensko	1 600	Itálie	1 474	Slovensko	1 365
4.	Thajsko	552	Itálie	187	Polsko	758	Belgie	448
5.	Libanon	414	Francie	183	Maďarsko	708	Nizozemsko	367
6.	Maďarsko	364	Nizozemsko	108	Francie	382	Francie	353
Kapitola HS 05 Výrobky živočišného původu jn. (střevo, měchýře, žaludky, kůže, ptačí péra, býčí sperma aj.)								
	HS 05, celkem	436	HS 05, celkem	953	HS 05, celkem	627	HS 05, celkem	1 315
1.	Německo	209	Německo	309	Německo	177	Německo	401
2.	Francie	95	Čína	202	Polsko	126	Čína	203
3.	Slovensko	47	Nizozemsko	68	Francie	122	Nizozemsko	147
4.	Polsko	23	Španělsko	56	Rakousko	62	Slovensko	114
5.	Španělsko	10	Slovensko	52	Slovensko	46	Rakousko	94
6.	Nizozemsko	8	Itálie	45	Rumunsko	35	Itálie	54

4.6 Pořadí jednotlivých států ve vývozu a dovozu rostlinných produktů

v mil. Kč FOB/CIF (běžné ceny)

	2005				2010			
	Vývoz		Dovoz		Vývoz		Dovoz	
Třída II (kapitola HS 06 - 14) Rostlinné produkty								
	Třída II, celkem	19 870	Třída II, celkem	28 352	Třída II, celkem	23 790	Třída II, celkem	36 763
1.	Německo	6 852	Španělsko	3 438	Německo	8 439	Německo	4 914
2.	Slovensko	2 978	Německo	3 027	Slovensko	5 312	Nizozemsko	4 573
3.	Polsko	2 390	Nizozemsko	3 016	Polsko	3 459	Španělsko	3 830
4.	Jordánsko	1 330	Itálie	2 497	Rakousko	1 326	Itálie	3 344
5.	Rakousko	938	Polsko	1 801	Francie	706	Polsko	2 573
6.	Rusko	778	Slovensko	1 538	Japonsko	544	Slovensko	1 992
z toho: Kapitola HS 06 Živé dřeviny a jiné rostliny; řezané květiny a okrasná zeleň								
	HS 06, celkem	329	HS 06, celkem	2 614	HS 06, celkem	380	HS 06, celkem	3 234
1.	Slovensko	106	Nizozemsko	1 683	Slovensko	178	Nizozemsko	2 083
2.	Rusko	105	Německo	303	Německo	130	Německo	472
3.	Německo	91	Slovensko	121	Rakousko	17	Itálie	114
4.	Rakousko	9	Itálie	105	Maďarsko	15	Dánsko	65
5.	Nizozemsko	5	Kolumbie	65	Polsko	7	Kolumbie	64
6.	Polsko	2	Dánsko	61	Lotyšsko	7	Polsko	52
Kapitola HS 07 Jedlá zelenina a některé kořeny a hlízy								
	HS 07, celkem	1 350	HS 07, celkem	6 968	HS 07, celkem	2 431	HS 07, celkem	10 946
1.	Slovensko	720	Španělsko	1 672	Slovensko	1 810	Nizozemsko	2 056
2.	Polsko	218	Polsko	1 075	Polsko	187	Španělsko	1 896
3.	Maďarsko	115	Nizozemsko	978	Německo	157	Německo	1 434
4.	Německo	95	Německo	784	Maďarsko	106	Polsko	946
5.	Nizozemsko	69	Itálie	343	Rumunsko	61	Itálie	651
6.	Rusko	32	Slovensko	324	Rakousko	34	Belgie	535
Kapitola HS 08 Jedlé ovoce a ořechy; kůra citrusových plodů nebo melounů								
	HS 08, celkem	3 265	HS 08, celkem	11 741	HS 08, celkem	2 476	HS 08, celkem	11 655
1.	Slovensko	1 348	Španělsko	1 659	Slovensko	1 533	Španělsko	1 782
2.	Německo	836	Itálie	1 380	Rumunsko	281	Itálie	1 764
3.	Maďarsko	388	Panama	901	Německo	234	Německo	1 090
4.	Polsko	173	Kostarika	897	Polsko	134	Francie	528
5.	Rakousko	171	Kolumbie	768	Rakousko	72	Turecko	508
6.	Nizozemsko	121	Ekvádor	705	Belgie	56	Řecko	461
Kapitola HS 09 Káva, čaj, maté a koření								
	HS 09, celkem	824	HS 09, celkem	2 311	HS 09, celkem	1 818	HS 09, celkem	3 709
1.	Německo	222	Německo	406	Slovensko	531	Polsko	789
2.	Slovensko	137	Rakousko	273	Francie	483	Německo	463
3.	Polsko	124	Polsko	233	Německo	369	Brazílie	328
4.	Rumunsko	116	Vietnam	203	Polsko	154	Rakousko	222
5.	Francie	83	Brazílie	193	Rakousko	70	Itálie	202
6.	Ukrajina	78	Maďarsko	129	Maďarsko	58	Slovensko	178
Kapitola HS 10 Obiloviny								
	HS 10, celkem	6 801	HS 10, celkem	1 170	HS 10, celkem	7 492	HS 10, celkem	2 022
1.	Německo	3 195	Itálie	396	Německo	4 419	Itálie	561
2.	Jordánsko	1 330	Slovensko	270	Polsko	1 469	Slovensko	435
3.	Polsko	592	Francie	123	Rakousko	667	Francie	200
4.	Rakousko	404	Maďarsko	89	Slovensko	566	Maďarsko	154
5.	Itálie	337	Thajsko	82	Norsko	77	Polsko	153
6.	Alžírsko	273	Polsko	51	Itálie	63	Thajsko	142

4.7 Pořadí jednotlivých států ve vývozu a dovozu výrobků potravinářského průmyslu

v mil. Kč FOB/CIF (běžné ceny)

		2005		2010				
		Vývoz	Dovoz	Vývoz		Dovoz		
Třída IV (kapitola HS 16 - 24) Výrobky potravinářského průmyslu; nápoje, lihoviny a ocet; tabák a vyrobené tabákové náhražky								
	Třída IV, celkem	37 682	Třída IV, celkem	50 375	Třída IV, celkem	52 020	Třída IV, celkem	63 936
1.	Slovensko	12 582	Německo	13 575	Slovensko	15 064	Německo	15 201
2.	Německo	6 327	Polsko	5 986	Německo	6 468	Polsko	10 109
3.	Polsko	3 897	Slovensko	4 601	Itálie	5 223	Slovensko	5 281
4.	Maďarsko	2 312	Rakousko	2 778	Polsko	4 708	Itálie	3 816
5.	Rakousko	1 578	Itálie	2 750	Spojené království	2 806	Maďarsko	3 448
6.	Spojené království	1 562	Maďarsko	2 513	Maďarsko	2 647	Nizozemsko	3 334
v tom: Kapitola HS 16 Přípravky z masa, ryb nebo koryšů, měkkýšů nebo jiných vodních bezobratlých								
	HS 16, celkem	1 682	HS 16, celkem	2 666	HS 16, celkem	3 082	HS 16, celkem	4 256
1.	Slovensko	1 269	Německo	520	Slovensko	1 909	Polsko	1 102
2.	Maďarsko	158	Polsko	393	Maďarsko	563	Německo	853
3.	Německo	102	Maďarsko	305	Německo	155	Brazílie	328
4.	Francie	36	Španělsko	213	Polsko	127	Maďarsko	283
5.	Rumunsko	21	Thajsko	185	Rakousko	74	Španělsko	259
6.	Nizozemsko	18	Slovensko	183	Belgie	68	Thajsko	185
Kapitola HS 17 Cukr a cukrovinky								
	HS 17, celkem	8 088	HS 17, celkem	3 667	HS 17, celkem	5 720	HS 17, celkem	4 127
1.	Německo	2 497	Slovensko	1 065	Spojené království	1 034	Slovensko	980
2.	Slovensko	1 058	Německo	923	Slovensko	888	Německo	698
3.	Rakousko	851	Španělsko	211	Rakousko	865	Polsko	512
4.	Spojené království	620	Nizozemsko	209	Německo	601	Maďarsko	371
5.	Polsko	474	Polsko	208	Polsko	337	Rakousko	295
6.	Francie	428	Maďarsko	162	Maďarsko	307	Francie	252
Kapitola HS 18 Kakao a kakaové přípravy								
	HS 18, celkem	2 716	HS 18, celkem	5 008	HS 18, celkem	3 689	HS 18, celkem	6 540
1.	Slovensko	904	Německo	1 420	Slovensko	1 115	Německo	1 948
2.	Maďarsko	439	Polsko	836	Německo	568	Nizozemsko	1 081
3.	Polsko	419	Nizozemsko	591	Belgie	417	Polsko	910
4.	Belgie	414	Belgie	557	Polsko	396	Belgie	656
5.	Německo	356	Slovensko	358	Maďarsko	382	Slovensko	459
6.	Dánsko	25	Maďarsko	293	Spojené království	221	Rakousko	260
Kapitola HS 19 Přípravky z obilovin, mouky škrobu nebo mléka; jemné pečivo								
	HS 19, celkem	3 260	HS 19, celkem	6 474	HS 19, celkem	5 976	HS 19, celkem	9 181
1.	Slovensko	1 319	Německo	1 570	Slovensko	1 999	Německo	2 378
2.	Německo	366	Polsko	1 229	Polsko	591	Polsko	1 871
3.	Polsko	269	Slovensko	1 094	Německo	557	Slovensko	1 107
4.	Belgie	242	Itálie	490	Belgie	513	Itálie	726
5.	Maďarsko	238	Belgie	375	Francie	362	Rakousko	537
6.	Francie	143	Rakousko	314	Maďarsko	339	Belgie	500
Kapitola HS 20 Přípravky ze zeleniny, ovoce, ořechů nebo jiných částí rostlin								
	HS 20, celkem	2 021	HS 20, celkem	4 794	HS 20, celkem	2 028	HS 20, celkem	6 380
1.	Slovensko	883	Polsko	941	Slovensko	1 036	Polsko	1 144
2.	Polsko	251	Německo	603	Polsko	310	Německo	873
3.	Maďarsko	206	Itálie	512	Maďarsko	132	Rakousko	549
4.	Německo	135	Čína	418	Německo	118	Itálie	525
5.	Rusko	105	Rakousko	323	Rakousko	70	Čína	487
6.	Rumunsko	77	Španělsko	275	Rumunsko	57	Nizozemsko	421

4.7 Pořadí jednotlivých států ve vývozu a dovozu výrobků potravinářského průmyslu

v mil. Kč FOB/CIF (běžné ceny)

	2005				2010			
	Vývoz		Dovoz		Vývoz		Dovoz	
Kapitola HS 21								
Různé jedlé přípravky								
	HS 21, celkem	6 259	HS 21, celkem	8 771	HS 21, celkem	8 400	HS 21, celkem	10 234
1.	Slovensko	1 373	Německo	1 840	Slovensko	2 159	Německo	2 020
2.	Polsko	1 355	Polsko	1 508	Polsko	975	Polsko	1 934
3.	Německo	495	Slovensko	625	Německo	626	Slovensko	692
4.	Maďarsko	411	Maďarsko	567	Itálie	463	Nizozemsko	572
5.	Spojené království	386	Spojené státy	506	Maďarsko	445	Itálie	571
6.	Rakousko	275	Nizozemsko	449	Francie	404	Maďarsko	563
Kapitola HS 22								
Nápoje, lihoviny a ocet								
	HS 22, celkem	7 317	HS 22, celkem	7 094	HS 22, celkem	9 710	HS 22, celkem	9 726
1.	Slovensko	2 392	Slovensko	887	Slovensko	3 321	Slovensko	1 362
2.	Německo	1 450	Itálie	858	Německo	2 035	Itálie	1 336
3.	Spojené království	460	Německo	789	Polsko	816	Německo	1 097
4.	Polsko	434	Rakousko	649	Rusko	479	Francie	938
5.	Rusko	357	Francie	638	Švédsko	396	Polsko	826
6.	Maďarsko	352	Polsko	421	Maďarsko	354	Maďarsko	716
Kapitola HS 23								
Zbytky a odpady z potravinářského průmyslu; připravené krmivo								
	HS 23, celkem	2 890	HS 23, celkem	7 140	HS 23, celkem	5 445	HS 23, celkem	8 430
1.	Německo	919	Německo	4 099	Německo	1 520	Německo	4 174
2.	Slovensko	853	Maďarsko	368	Slovensko	1 268	Polsko	544
3.	Polsko	453	Nizozemsko	330	Polsko	1 011	Maďarsko	445
4.	Maďarsko	178	Rakousko	324	Itálie	230	Brazílie	407
5.	Ukrajina	67	Brazílie	269	Francie	149	Nizozemsko	390
6.	Dánsko	64	Kanada	236	Rusko	146	Rakousko	363
Kapitola HS 24								
Tabák a vyrobené tabákové náhražky								
	HS 24, celkem	3 449	HS 24, celkem	4 762	HS 24, celkem	7 971	HS 24, celkem	5 062
1.	Slovensko	2 530	Německo	1 809	Itálie	4 056	Polsko	1 266
2.	Polsko	227	Rakousko	540	Slovensko	1 368	Německo	1 160
3.	Itálie	185	Spojené státy	430	Spojené království	717	Portugalsko	613
4.	Albánie	141	Polsko	243	Slovensko	307	Maďarsko	308
5.	Finsko	93	Brazílie	236	Irsko	303	Rumunsko	181
6.	Sierra Leone	48	Nizozemsko	209	Německo	290	Brazílie	175

4.8 Pořadí jednotlivých států ve vývozu a dovozu masa a jedlých drobů

v mil. Kč FOB/CIF (běžné ceny)

		2005		2010			
		Vývoz	Dovoz	Vývoz	Dovoz		
Kapitola HS 02 Maso a jedlé droby							
	HS 02, celkem	2 870	HS 02, celkem 10 027	HS 02, celkem 4 336	HS 02, celkem 17 009		
1.	Slovensko	1 609	Německo 2 979	Slovensko 2 828	Německo 5 836		
2.	Německo	513	Polsko 1 620	Německo 469	Polsko 3 234		
3.	Nizozemsko	185	Rakousko 798	Nizozemsko 229	Brazílie 1 219		
4.	Rakousko	180	Brazílie 762	Polsko 178	Rakousko 1 170		
5.	Maďarsko	97	Nizozemsko 697	Turecko 154	Belgie 821		
6.	Belgie	72	Slovensko 527	Rakousko 142	Španělsko 809		
z toho: HS 0201 Hovězí maso, čerstvé nebo chlazené							
	HS 0201, celkem	151	HS 0201, celkem 865	HS 0201, celkem 506	HS 0201, celkem 1 769		
1.	Rakousko	58	Polsko 380	Turecko 154	Polsko 586		
2.	Dánsko	38	Slovensko 130	Slovensko 148	Německo 309		
3.	Slovensko	28	Rakousko 118	Rakousko 79	Rakousko 255		
4.	Německo	16	Německo 65	Německo 55	Irsko 235		
5.	Itálie	8	Irsko 58	Polsko 48	Nizozemsko 112		
6.	Řecko	1	Nizozemsko 29	Nizozemsko 13	Slovensko 98		
HS 0203 Vepřové maso, čerstvé, chlazené nebo zmrazené							
	HS 0203, celkem	1 138	HS 0203, celkem 5 409	HS 0203, celkem 1 947	HS 0203, celkem 9 824		
1.	Slovensko	910	Německo 2 586	Slovensko 1 684	Německo 4 899		
2.	Rakousko	49	Polsko 665	Německo 187	Polsko 1 042		
3.	Německo	41	Rakousko 568	Rusko 24	Rakousko 812		
4.	Rumunsko	34	Nizozemsko 374	Polsko 24	Belgie 745		
5.	Maďarsko	32	Španělsko 341	Francie 11	Španělsko 688		
6.	Polsko	30	Dánsko 281	Estonsko 5	Nizozemsko 401		
HS 0206 Jedlé droby hovězí, vepřové, skopové, kozí, koňské, oslí z mul nebo mezků, čerstvé, chlazené nebo zmrazené							
	HS 0206, celkem	16	HS 0206, celkem 301	HS 0206, celkem 90	HS 0206, celkem 243		
1.	Slovensko	6	Itálie 67	Polsko 62	Německo 99		
2.	Belgie	5	Německo 55	Slovensko 14	Rakousko 39		
3.	Itálie	2	Španělsko 49	Spojené království 6	Nizozemsko 24		
4.	Německo	1	Rakousko 45	Rakousko 5	Itálie 24		
5.	Rakousko	1	Dánsko 22	Rumunsko 2	Polsko 16		
6.	Rumunsko	0	Belgie 13	Itálie 1	Belgie 7		
HS 0207 Maso a jedlé droby z drůbeže, čerstvé, chlazené nebo zmrazené							
	HS 0207, celkem	1 303	HS 0207, celkem 2 631	HS 0207, celkem 1 242	HS 0207, celkem 3 676		
1.	Slovensko	630	Brazílie 647	Slovensko 621	Polsko 1 525		
2.	Německo	317	Polsko 502	Nizozemsko 208	Brazílie 701		
3.	Nizozemsko	166	Slovensko 313	Německo 197	Slovensko 347		
4.	Maďarsko	61	Nizozemsko 240	Maďarsko 78	Maďarsko 287		
5.	Rakousko	44	Maďarsko 239	Rakousko 42	Německo 267		
6.	Belgie	38	Itálie 130	Polsko 13	Francie 191		
HS 0210 Vepřové, hovězí, koňské, skopové a kozí maso a jedlé droby, solené, ve slaném nálevu, sušené nebo uzené; jedlé moučky							
	HS 0210, celkem	24	HS 0210, celkem 96	HS 0210, celkem 324	HS 0210, celkem 791		
1.	Německo	13	Itálie 38	Slovensko 292	Brazílie 500		
2.	Slovensko	10	Německo 25	Maďarsko 10	Německo 97		
3.	Rakousko	1	Slovensko 6	Německo 6	Itálie 96		
4.	Maďarsko	0	Rakousko 6	Litva 4	Slovensko 25		
5.	Řecko	0	Spojené státy 5	Rakousko 4	Španělsko 18		
6.	Polsko	0	Španělsko 5	Ukrajina 3	Rakousko 18		

4.9 Pořadí jednotlivých států ve vývozu a dovozu mléka a mléčných výrobků

v mil. Kč FOB/CIF (běžné ceny)

	2005				2010			
	Vývoz		Dovoz		Vývoz		Dovoz	
Kapitola HS 04								
Mléko a mléčné výrobky; ptačí vejce; přírodní med; jedlé produkty živočišného původu jn.								
	HS 04, celkem	10 471	HS 04, celkem	7 221	HS 04, celkem	13 357	HS 04, celkem	11 366
1.	Německo	3 324	Polsko	2 347	Německo	4 149	Německo	4 356
2.	Slovensko	1 852	Německo	2 134	Slovensko	2 770	Polsko	3 519
3.	Itálie	798	Slovensko	1 600	Itálie	1 474	Slovensko	1 365
4.	Thajsko	552	Itálie	187	Polsko	758	Belgie	448
5.	Libanon	414	Francie	183	Maďarsko	708	Nizozemsko	367
6.	Maďarsko	364	Nizozemsko	108	Francie	382	Francie	353
z toho: HS 0401								
Mléko a smetana, nezahuštěné, neobsahující přidaný cukr ani jiná sladidla								
	HS 0401, celkem	3 664	HS 0401, celkem	1 196	HS 0401, celkem	5 460	HS 0401, celkem	984
1.	Německo	2 598	Slovensko	532	Německo	3 514	Slovensko	477
2.	Slovensko	564	Polsko	447	Slovensko	791	Německo	313
3.	Itálie	285	Německo	192	Itálie	444	Polsko	124
4.	Maďarsko	79	Belgie	16	Maďarsko	369	Francie	22
5.	Nizozemsko	48	Itálie	4	Polsko	235	Španělsko	13
6.	Slovensko	34	Nizozemsko	2	Chorvatsko	40	Belgie	11
HS 0402								
Mléko a smetana, zahuštěné nebo obsahující přidaný cukr nebo jiná sladidla								
	HS 0402, celkem	2 732	HS 0402, celkem	211	HS 0402, celkem	1 639	HS 0402, celkem	304
1.	Thajsko	541	Slovensko	60	Thajsko	182	Německo	70
2.	Libanon	274	Německo	56	Slovensko	177	Slovensko	67
3.	Slovensko	221	Polsko	44	Chorvatsko	148	Polsko	65
4.	Německo	217	Nizozemsko	15	Německo	141	Nizozemsko	40
5.	Chorvatsko	182	Litva	13	Libanon	140	Francie	18
6.	Nizozemsko	117	Rakousko	7	Bulharsko	135	Belgie	10
HS 0403								
Podmáslí, kyselé mléko a smetana, jogurt, kefir a jiné kysané nebo acidofilní mléko, též obsahující přidané ovoce aj.								
	HS 0403, celkem	780	HS 0403, celkem	976	HS 0403, celkem	1 876	HS 0403, celkem	1 047
1.	Slovensko	403	Německo	611	Slovensko	664	Německo	643
2.	Rakousko	121	Polsko	196	Německo	207	Polsko	266
3.	Maďarsko	90	Slovensko	124	Rakousko	203	Rakousko	45
4.	Spojené království	45	Belgie	19	Itálie	150	Slovensko	34
5.	Švédsko	43	Rakousko	13	Polsko	133	Belgie	31
6.	Polsko	20	Francie	6	Švédsko	94	Maďarsko	9
HS 0404								
Syravátka, též zahuštěná nebo obsahující přidaný cukr nebo jiná sladidla								
	HS 0404, celkem	366	HS 0404, celkem	101	HS 0404, celkem	649	HS 0404, celkem	290
1.	Rusko	75	Německo	46	Nizozemsko	81	Německo	80
2.	Kolumbie	63	Slovensko	15	Slovensko	74	Slovensko	63
3.	Slovensko	41	Polsko	15	Francie	62	Polsko	60
4.	Německo	25	Itálie	8	Německo	62	Nizozemsko	17
5.	Nizozemsko	20	Francie	6	Bangladéš	51	Maďarsko	14
6.	Polsko	15	Nizozemsko	5	Bulharsko	39	Rakousko	11
HS 0405								
Másla a jiné tuky a oleje získané z mléka; mléčné pomazánky								
	HS 0405, celkem	767	HS 0405, celkem	646	HS 0405, celkem	583	HS 0405, celkem	1 652
1.	Německo	155	Německo	206	Slovensko	159	Německo	827
2.	Slovensko	143	Irsko	91	Maďarsko	108	Belgie	380
3.	Rusko	80	Polsko	72	Německo	103	Polsko	329
4.	Rumunsko	57	Slovensko	65	Itálie	61	Francie	26
5.	Itálie	49	Itálie	53	Rusko	31	Slovensko	19
6.	Maďarsko	41	Finsko	51	Polsko	28	Itálie	16

4.9 Pořadí jednotlivých států ve vývozu a dovozu mléka a mléčných výrobků

v mil. Kč FOB/CIF (běžné ceny)

	2005		2010		2010			
	Vývoz	Dovoz	Vývoz	Dovoz	Vývoz	Dovoz		
HS 0406								
Sýry a tvaroh								
	HS 0406, celkem	1 662	HS 0406, celkem	3 517	HS 0406, celkem	2 482	HS 0406, celkem	5 808
1.	Itálie	421	Polsko	1 326	Slovensko	803	Německo	2 256
2.	Slovensko	380	Německo	968	Itálie	755	Polsko	2 087
3.	Německo	165	Slovensko	740	Francie	254	Slovensko	561
4.	Spoj. arab. emiráty	148	Francie	160	Spoj. arab. emiráty	140	Francie	241
5.	Libanon	128	Itálie	117	Libanon	86	Nizozemsko	238
6.	Francie	92	Nizozemsko	75	Polsko	74	Itálie	224
HS 0407								
Ptačí vejce, ve skořápce, čerstvá, konzervovaná nebo vařená								
	HS 0407, celkem	287	HS 0407, celkem	400	HS 0407, celkem	428	HS 0407, celkem	696
1.	Polsko	79	Polsko	200	Polsko	112	Polsko	394
2.	Německo	74	Litva	72	Německo	68	Španělsko	91
3.	Slovensko	46	Slovensko	49	Rusko	58	Slovensko	83
4.	Švýcarsko	30	Německo	38	Nizozemsko	36	Německo	77
5.	Rakousko	13	Španělsko	18	Slovensko	32	Francie	19
6.	Rumunsko	12	Nizozemsko	9	Irák	31	Litva	11
HS 0408								
Ptačí vejce, bez skořápky, a žloutky, čerstvé, sušené, vařené ve vodě nebo v páře, lisované, zmrazené nebo jinak konzervované								
	HS 0408, celkem	74	HS 0408, celkem	90	HS 0408, celkem	143	HS 0408, celkem	418
1.	Slovensko	42	Polsko	47	Polsko	61	Polsko	193
2.	Maďarsko	25	Belgie	15	Slovensko	32	Německo	59
3.	Belgie	2	Německo	8	Maďarsko	26	Slovensko	53
4.	Německo	1	Mexiko	4	Německo	19	Nizozemsko	46
5.	Ukrajina	1	Dánsko	3	Rakousko	2	Rakousko	15
6.	Španělsko	1	Slovensko	3	Francie	1	Spojené státy	15
HS 0409								
Přírodní med								
	HS 0409, celkem	139	HS 0409, celkem	83	HS 0409, celkem	84	HS 0409, celkem	159
1.	Německo	72	Argentina	24	Slovensko	37	Německo	31
2.	Polsko	30	Španělsko	13	Rumunsko	11	Bulharsko	23
3.	Slovensko	13	Slovensko	13	Švédsko	9	Španělsko	15
4.	Maďarsko	10	Německo	8	Polsko	9	Uruguay	11
5.	Švédsko	9	Mexiko	5	Německo	9	Spojené království	11
6.	Dánsko	4	Čína	4	Spojené království	4	Ukrajina	9

4.10 Pořadí jednotlivých států ve vývozu a dovozu jedlého ovoce a ořechů

v mil. Kč FOB/CIF (běžné ceny)

	2005				2010			
	Vývoz		Dovoz		Vývoz		Dovoz	
Kapitola HS 08								
Jedlé ovoce a ořechy; kůra citrusových plodů nebo melounů								
	HS 08, celkem	3 265	HS 08, celkem	11 741	HS 08, celkem	2 476	HS 08, celkem	11 655
1.	Slovensko	1 348	Španělsko	1 659	Slovensko	1 533	Španělsko	1 782
2.	Německo	836	Itálie	1 380	Rumunsko	281	Itálie	1 764
3.	Maďarsko	388	Panama	901	Německo	234	Německo	1 090
4.	Polsko	173	Kostarika	897	Polsko	134	Francie	528
5.	Rakousko	171	Kolumbie	768	Rakousko	72	Turecko	508
6.	Nizozemsko	121	Ekvádor	705	Belgie	56	Řecko	461
z toho: HS 0802								
Skořápkové ovoce, čerstvé nebo sušené (mandle, lískové a vlašské ořechy, jedlé kašany aj.)								
	HS 0802, celkem	216	HS 0802, celkem	868	HS 0802, celkem	230	HS 0802, celkem	822
1.	Slovensko	104	Spojené státy	323	Slovensko	87	Spojené státy	325
2.	Polsko	45	Gruzie	150	Německo	58	Gruzie	141
3.	Nizozemsko	23	Írán	133	Polsko	26	Írán	103
4.	Německo	10	Ukrajina	92	Španělsko	20	Slovensko	50
5.	Spojené království	8	Španělsko	39	Itálie	10	Španělsko	40
6.	Litva	8	Slovensko	36	Francie	9	Turecko	39
HS 0803								
Banány, včetně banánů plentejnů, čerstvé nebo sušené								
	HS 0803, celkem	1 759	HS 0803, celkem	3 659	HS 0803, celkem	677	HS 0803, celkem	2 068
1.	Německo	579	Panama	897	Slovensko	415	Francie	475
2.	Slovensko	548	Kostarika	854	Rumunsko	208	Kolumbie	410
3.	Maďarsko	300	Kolumbie	763	Belgie	25	Ekvádor	248
4.	Rakousko	116	Ekvádor	696	Polsko	25	Panama	229
5.	Nizozemsko	68	Pobřeží slonoviny	104	Nizozemsko	1	Kostarika	162
6.	Francie	59	Francie	86	Maďarsko	1	Německo	141
HS 0804								
Datle, fíky, ananas, avokádo, kvajávy, manga a mangostany, čerstvé nebo sušené								
	HS 0804, celkem	50	HS 0804, celkem	317	HS 0804, celkem	56	HS 0804, celkem	400
1.	Slovensko	42	Pobřeží slonoviny	45	Slovensko	41	Kostarika	94
2.	Polsko	3	Německo	39	Rumunsko	11	Čína	50
3.	Chorvatsko	2	Kostarika	37	Rakousko	2	Německo	41
4.	Srbsko a Černá Hora	1	Brazílie	33	Švédsko	1	Brazílie	35
5.	Rusko	1	Francie	24	Írán	0	Turecko	20
6.	Maďarsko	0	Turecko	18	Německo	0	Řecko	17
HS 0805								
Citrusové plody, čerstvé nebo sušené								
	HS 0805, celkem	358	HS 0805, celkem	2 268	HS 0805, celkem	479	HS 0805, celkem	2 687
1.	Slovensko	301	Španělsko	1 124	Slovensko	417	Španělsko	1 050
2.	Polsko	23	Řecko	314	Rumunsko	26	Turecko	332
3.	Maďarsko	21	Turecko	169	Polsko	14	Řecko	279
4.	Chorvatsko	4	Kypr	116	Litva	10	Německo	232
5.	Srbsko a Černá Hora	2	Německo	111	Španělsko	4	Jihoafrická Republika	153
6.	Nizozemsko	2	Jihoafrická Republika	99	Rakousko	2	Čína	126
HS 0806								
Vinné hrozny, čerstvé nebo sušené								
	HS 0806, celkem	91	HS 0806, celkem	1 315	HS 0806, celkem	144	HS 0806, celkem	1 451
1.	Slovensko	66	Itálie	601	Slovensko	121	Itálie	620
2.	Maďarsko	7	Jihoafrická Republika	190	Německo	9	Německo	170
3.	Polsko	7	Chile	130	Rumunsko	5	Chile	128
4.	Německo	5	Německo	86	Rakousko	3	Jihoafrická Republika	112
5.	Chorvatsko	3	Řecko	57	Polsko	3	Argentina	60
6.	Nizozemsko	2	Írán	38	Nizozemsko	1	Spojené státy	46

4.10 Pořadí jednotlivých států ve vývozu a dovozu jablečného ovoce a ořechů

v mil. Kč FOB/CIF (běžné ceny)

	2005		2010					
	Vývoz	Dovoz	Vývoz	Dovoz				
HS 0807								
Melouny (včetně melounů vodních) a papáje, čerstvé								
	HS 0807, celkem	61	HS 0807, celkem	457	HS 0807, celkem	95	HS 0807, celkem	697
1.	Slovensko	43	Španělsko	128	Slovensko	82	Španělsko	154
2.	Polsko	6	Maďarsko	98	Polsko	6	Itálie	135
3.	Maďarsko	5	Itálie	67	Maďarsko	4	Maďarsko	93
4.	Itálie	4	Řecko	35	Itálie	1	Řecko	67
5.	Německo	2	Německo	34	Rumunsko	1	Brazílie	60
6.	Estonsko	0	Brazílie	30	Rakousko	0	Německo	57
HS 0808								
Jablka, hrušky a kdoule, čerstvé								
	HS 0808, celkem	258	HS 0808, celkem	727	HS 0808, celkem	323	HS 0808, celkem	1 000
1.	Německo	98	Itálie	136	Slovensko	126	Itálie	269
2.	Slovensko	81	Polsko	120	Německo	100	Polsko	136
3.	Maďarsko	19	Slovensko	91	Rakousko	41	Slovensko	132
4.	Nizozemsko	11	Belgie	88	Polsko	13	Německo	129
5.	Rakousko	9	Nizozemsko	64	Rumunsko	12	Belgie	93
6.	Polsko	9	Německo	60	Rusko	10	Nizozemsko	53
HS 0809								
Meruňky, třešně, višně, broskve (včetně nektarinek), švestky a trnky, čerstvé								
	HS 0809, celkem	171	HS 0809, celkem	880	HS 0809, celkem	200	HS 0809, celkem	1 005
1.	Německo	70	Itálie	312	Slovensko	96	Itálie	433
2.	Slovensko	54	Španělsko	179	Německo	40	Španělsko	279
3.	Polsko	16	Řecko	126	Belgie	24	Německo	108
4.	Maďarsko	10	Německo	102	Maďarsko	23	Řecko	47
5.	Belgie	9	Francie	61	Nizozemsko	9	Francie	36
6.	Nizozemsko	8	Polsko	21	Polsko	3	Maďarsko	31
HS 0810								
Ostatní ovoce, čerstvé (jahody, maliny, moruše, ostružiny, brusinky, kiwi, rybíz, angrešt aj.)								
	HS 0810, celkem	51	HS 0810, celkem	608	HS 0810, celkem	77	HS 0810, celkem	704
1.	Slovensko	28	Itálie	150	Slovensko	65	Španělsko	201
2.	Maďarsko	10	Španělsko	135	Rumunsko	7	Itálie	125
3.	Polsko	6	Německo	67	Německo	2	Německo	123
4.	Německo	4	Maroko	41	Itálie	1	Belgie	30
5.	Belgie	2	Řecko	31	Maďarsko	0	Nizozemsko	29
6.	Chorvatsko	1	Belgie	26	Polsko	0	Maroko	29
HS 0811								
Ovoce a ořechy, též vařené ve vodě nebo v páře, zmrazené, též s cukrem nebo sladidlem								
	HS 0811, celkem	187	HS 0811, celkem	302	HS 0811, celkem	73	HS 0811, celkem	333
1.	Německo	67	Polsko	71	Polsko	28	Polsko	96
2.	Slovensko	39	Srbsko	36	Německo	16	Ukrajina	39
3.	Rakousko	26	Ukrajina	29	Slovensko	11	Srbsko	33
4.	Dánsko	18	Čína	29	Rakousko	6	Itálie	24
5.	Maďarsko	9	Francie	28	Maďarsko	4	Čína	20
6.	Nizozemsko	7	Maroko	26	Itálie	3	Německo	19
HS 0813								
Ovoce, sušené; směsi sušeného ovoce nebo ořechů								
	HS 0813, celkem	42	HS 0813, celkem	154	HS 0813, celkem	70	HS 0813, celkem	267
1.	Slovensko	28	Turecko	31	Slovensko	35	Německo	48
2.	Rakousko	9	Chile	19	Polsko	11	Turecko	40
3.	Polsko	2	Spojené státy	15	Rakousko	10	Čína	38
4.	Maďarsko	1	Německo	14	Německo	6	Chile	30
5.	Spojené království	1	Itálie	12	Rumunsko	4	Slovensko	28
6.	Turecko	1	Čína	11	Maďarsko	1	Spojené státy	23

4.11 Pořadí jednotlivých států ve vývozu a dovozu nápojů, lihovin a octa

v mil. Kč FOB/CIF (běžné ceny)

	2005		2010					
	Vývoz	Dovoz	Vývoz	Dovoz				
Kapitola HS 22 Nápoje, lihoviny a ocet								
	HS 22, celkem	7 317	HS 22, celkem	7 094	HS 22, celkem	9 710	HS 22, celkem	9 726
1.	Slovensko	2 392	Slovensko	887	Slovensko	3 321	Slovensko	1 362
2.	Německo	1 450	Itálie	858	Německo	2 035	Itálie	1 336
3.	Spojené království	460	Německo	789	Polsko	816	Německo	1 097
4.	Polsko	434	Rakousko	649	Rusko	479	Francie	938
5.	Rusko	357	Francie	638	Švédsko	396	Polsko	826
6.	Maďarsko	352	Polsko	421	Maďarsko	354	Maďarsko	716
v tom: HS 2201 Voda, včetně přírodních nebo umělých minerálních vod a sodovek, neslazená, nearomatizovaná; led a sníh								
	HS 2201, celkem	271	HS 2201, celkem	342	HS 2201, celkem	354	HS 2201, celkem	433
1.	Slovensko	169	Slovensko	257	Slovensko	254	Slovensko	341
2.	Německo	51	Francie	46	Polsko	53	Francie	49
3.	Polsko	35	Německo	19	Čína	14	Polsko	15
4.	Maďarsko	5	Itálie	7	Rusko	10	Německo	12
5.	Rusko	4	Polsko	6	Německo	7	Itálie	7
6.	Korea	2	Rumunsko	1	Maďarsko	3	Rakousko	2
HS 2202 Voda, minerální vody a sodovky, nealkoholické nápoje, slazené nebo aromatizované								
	HS 2202, celkem	1 953	HS 2202, celkem	1 778	HS 2202, celkem	2 864	HS 2202, celkem	2 372
1.	Slovensko	661	Slovensko	418	Slovensko	1 245	Polsko	426
2.	Německo	282	Polsko	358	Polsko	513	Slovensko	417
3.	Polsko	243	Rakousko	320	Německo	346	Německo	373
4.	Maďarsko	187	Německo	263	Maďarsko	247	Rakousko	296
5.	Rusko	107	Maďarsko	104	Rakousko	126	Nizozemsko	198
6.	Rakousko	74	Itálie	80	Švédsko	50	Švýcarsko	185
HS 2203 Pivo ze sladu								
	HS 2203, celkem	3 656	HS 2203, celkem	284	HS 2203, celkem	3 910	HS 2203, celkem	791
1.	Německo	1 056	Německo	76	Německo	1 033	Polsko	300
2.	Slovensko	505	Rakousko	72	Slovensko	534	Německo	178
3.	Spojené království	400	Polsko	39	Rusko	416	Slovensko	139
4.	Spojené státy	315	Slovensko	34	Švédsko	346	Maďarsko	97
5.	Rusko	232	Maďarsko	17	Spojené království	292	Belgie	15
6.	Švédsko	206	Belgie	14	Spojené státy	204	Nizozemsko	13
HS 2204 Vino z čerstvých hroznů, včetně vína obohaceného alkoholem; vinný mošt								
	HS 2204, celkem	147	HS 2204, celkem	2 585	HS 2204, celkem	534	HS 2204, celkem	3 590
1.	Slovensko	129	Itálie	632	Slovensko	440	Itálie	1 099
2.	Belgie	4	Francie	358	Polsko	35	Francie	569
3.	Vietnam	2	Španělsko	322	Maďarsko	18	Maďarsko	441
4.	Chorvatsko	1	Maďarsko	253	Belgie	9	Španělsko	304
5.	Rumunsko	1	Rakousko	227	Irsko	8	Slovensko	250
6.	Japonsko	1	Chile	149	Lotyšsko	4	Německo	154
HS 2205 Vermut a ostatní víno z čerstvých hroznů, připravené pomocí aromatických bylin nebo jiných aromatických látek								
	HS 2205, celkem	18	HS 2205, celkem	160	HS 2205, celkem	5	HS 2205, celkem	178
1.	Slovensko	14	Německo	73	Slovensko	3	Itálie	106
2.	Nizozemsko	4	Itálie	57	Rakousko	0	Německo	59
3.	Itálie	0	Španělsko	13	Bulharsko	0	Španělsko	10
4.	Německo	0	Maďarsko	10	Maďarsko	0	Francie	2
5.	Polsko	0	Francie	3	Polsko	0	Spojené království	1
6.	Thajsko	0	Spojené království	3	Estonsko	0	Nizozemsko	0

4.11 Pořadí jednotlivých států ve vývozu a dovozu nápojů, lihovin a octa

v mil. Kč FOB/CIF (běžné ceny)

	2005		2010					
	Vývoz	Dovoz	Vývoz	Dovoz				
HS 2206								
Ostatní kvašené (fermentované) nápoje (např. jablečné a hruškové víno, medovina); směsi j.n.								
	HS 2206, celkem	81	HS 2206, celkem	49	HS 2206, celkem	39	HS 2206, celkem	84
1.	Slovensko	79	Slovensko	22	Slovensko	38	Polsko	25
2.	Polsko	1	Bulharsko	9	Maďarsko	0	Itálie	14
3.	Rusko	0	Moldavsko	7	Kosovo	0	Slovensko	12
4.	Chorvatsko	0	Německo	3	Švýcarsko	0	Maďarsko	8
5.	Německo	0	Polsko	2	Polsko	0	Čína	7
6.	Litva	0	Itálie	2	Estonsko	0	Moldavsko	6
HS 2207								
Ethylalkohol nedenaturovaný s obsahem alkoholu nad 80 %, denaturovaný s jakýmkoliv obsahem alkoholu								
	HS 2207, celkem	135	HS 2207, celkem	61	HS 2207, celkem	831	HS 2207, celkem	374
1.	Slovensko	134	Spojené království	42	Německo	590	Slovensko	156
2.	Německo	1	Německo	11	Slovensko	156	Francie	83
3.	Itálie	0	Maďarsko	4	Rakousko	43	Německo	70
4.	Rumunsko	0	Rakousko	3	Polsko	41	Brazílie	28
5.	Nizozemsko	0	Francie	0	Rumunsko	1	Maďarsko	13
6.	-		Španělsko	0	Maďarsko	0	Finsko	13
HS 2208								
Ethylalkohol nedenaturovaný s obsahem alkoholu pod 80 %; destiláty, likéry, lihové nápoje (whisky, rum, gin, vodka aj.)								
	HS 2208, celkem	1 033	HS 2208, celkem	1 806	HS 2208, celkem	1 105	HS 2208, celkem	1 862
1.	Slovensko	683	Spojené království	281	Slovensko	618	Spojené království	317
2.	Polsko	117	Německo	254	Itálie	132	Německo	244
3.	Německo	60	Francie	214	Polsko	69	Irsko	219
4.	Nizozemsko	46	Irsko	165	Německo	54	Francie	213
5.	Spojené státy	29	Řecko	160	Rusko	46	Spojené státy	160
6.	Kanada	22	Spojené státy	130	Ukrajina	41	Řecko	115
HS 2209								
Stolní ocet a jeho náhražky získané z kyseliny octové								
	HS 2209, celkem	22	HS 2209, celkem	28	HS 2209, celkem	69	HS 2209, celkem	41
1.	Slovensko	17	Itálie	10	Slovensko	33	Itálie	11
2.	Polsko	4	Slovensko	8	Polsko	16	Francie	7
3.	Maďarsko	1	Německo	3	Rumunsko	6	Rakousko	7
4.	Ukrajina	0	Rakousko	3	Německo	4	Německo	5
5.	Rakousko	0	Španělsko	2	Maďarsko	4	Španělsko	3
6.	Německo	0	Maďarsko	1	Slovensko	4	Slovensko	3

Kombinovaná nomenklatura

Třída I	Živá zvířata; živočišné produkty
01	Živá zvířata
02	Maso a jedlé droby
03	Ryby a korýši, měkkýši a jiní vodní bezobratlí
04	Mléko a mléčné výrobky; ptačí vejce; přírodní med; jedlé produkty živočišného původu, jinde neuvedené ani nezahrnuté
05	Výrobky živočišného původu, jinde neuvedené ani nezahrnuté
Třída II	Rostlinné produkty
06	Živé dřeviny a jiné rostliny; cibule, kořeny a podobné; řezané květiny a okrasná zeleň
07	Jedlá zelenina a některé kořeny a hlízy
08	Jedlé ovoce a ořechy; kůra citrusových plodů nebo melounů
09	Káva, čaj, maté a koření
10	Obiloviny
11	Mlýnské výrobky; slad; škroby; inulin; pšeničný lepek
12	Olejnata semena a olejnaté plody; různá zrna, semena a plody; průmyslové nebo léčivé rostliny; sláma a pícniny
13	Šelak; gumy, pryskyřice a jiné rostlinné šťávy a výtažky
14	Rostlinné pletací materiály; rostlinné produkty jinde neuvedené ani nezahrnuté
Třída III	Živočišné nebo rostlinné tuky a oleje a výrobky vzniklé jejich štěpením; upravené jedlé tuky; živočišné nebo rostlinné vosky
15	Živočišné nebo rostlinné tuky a oleje a výrobky vzniklé jejich štěpením; upravené jedlé tuky; živočišné nebo rostlinné vosky
Třída IV	Výrobky potravinářského průmyslu; nápoje, lihoviny a ocet; tabák a vyrobené tabákové náhražky
16	Přípravky z masa, ryb nebo korýšů, měkkýšů nebo jiných vodních bezobratlých
17	Cukr a cukrovinky
18	Kakao a kakaové přípravky
19	Přípravky z obilovin, mouky, škrobu nebo mléka; jemné pečivo
20	Přípravky ze zeleniny, ovoce, ořechů nebo jiných částí rostlin
21	Různé jedlé přípravky
22	Nápoje, lihoviny a ocet
23	Zbytky a odpady z potravinářského průmyslu; připravené krmivo
24	Tabák a vyrobené tabákové náhražky
Třída V	Nerostné produkty
Třída VI	Výrobky chemického průmyslu nebo příbuzných průmyslových odvětví
Třída VII	Plasty a výrobky z nich; kaučuk a výrobky z něj
Třída VIII	Surové kůže a kožky, usně, kožešiny a výrobky z nich; sedlářské a semenářské výrobky; cestovní potřeby, kabelky a podobné schránky; výrobky ze stěv (jiných než z housenek bource morušového)
Třída IX	Dřevo a dřevěné výrobky; dřevěné uhlí; korek a korkové výrobky; výrobky ze slámy, esparta nebo jiných pletacích materiálů; košíkářské a proutěné výrobky
Třída X	Buničina ze dřeva nebo z jiných celulózových vláknovin; sběrový papír, kartón nebo lepenka (odpad a výmět); papír, kartón a lepenky a výrobky z nich
Třída XI	Textilie a textilní výrobky
Třída XII	Obuv, pokrývky hlavy, deštníky, slunečníky, vycházkové hole, sedací hole, biče, jezdecké bičičky jejich částí a součástí; upravená péra a výrobky z nich; umělé květiny; výrobky z vlasů
Třída XIII	Výrobky z kamene, sádry, cementu, osinku (azbestu), slídy nebo podobných materiálů; keramické výrobky; sklo a skleněné výrobky

Třída XIV	Přírodní nebo umělé pěstované perly, drahokamy nebo polodrahokamy, drahé kovy, kovy plátované drahými kovy a výrobky z nich; bižuterie; mince
Třída XV	Obecné kovy a výrobky z obecných kovů
Třída XVI	Stroje a mechanická zařízení; elektrická zařízení; jejich části a součásti; přístroje pro záznam a reprodukci zvuku, přístroje pro záznam a reprodukci televizního obrazu a zvuku a části, součásti a příslušenství těchto přístrojů
Třída XVII	Vozidla, letadla, plavidla a dopravní zařízení
Třída XVIII	Optické, fotografické, kinematografické, měřicí, kontrolní, přesné, lékařské nebo chirurgické nástroje a přístroje; hodiny a hodinky; hudební nástroje; jejich části, součásti a příslušenství
Třída XIX	Zbraně a střelivo; jejich části, součásti a příslušenství
Třída XX	Různé výrobky
Třída XXI	Umělecká díla, sběratelské předměty a starožitnosti