



národní
úložiště
šedé
literatury

Statistický bulletin : Karlovarský kraj za rok 2011

Český statistický úřad; oddělení regionálních analýz a informačních služeb Karlovy Vary
2012

Dostupný z <http://www.nusl.cz/ntk/nusl-203526>

Dílo je chráněno podle autorského zákona č. 121/2000 Sb.

Tento dokument byl stažen z Národního úložiště šedé literatury (NUŠL).

Datum stažení: 15.05.2024

Další dokumenty můžete najít prostřednictvím vyhledávacího rozhraní nusl.cz .

SOUBORNÉ INFORMACE

Ročník 2011

Informace o regionech, městech a obcích

Karlovy Vary, 4. dubna 2012

Kód publikace: w-41130211

Č. j.: 6/2012-7501

Pořadové číslo v roce: 4

STATISTICKÝ BULLETIN

KARLOVARSKÝ KRAJ

za rok 2011

Elektronická publikace

Zpracoval: ČSÚ, oddělení regionálních analýz a informačních služeb Karlovy Vary
Vedoucí oddělení: Ing. Jaroslava Šenitková
Informační služby: tel.: 353 114 511, e-mail: infoserviskv@czso.cz
Kontaktní zaměstnanec: Ing. M. Soukupová, e-mail: martina.soukupova@czso.cz, tel. 353 114 525

Český statistický úřad Karlovy Vary

2012

Zajímají Vás nejnovější údaje o inflaci, HDP, obyvatelstvu, průměrných mzdách a mnohé další?
Dozvíte se je na informační lince ČSÚ:

274 052 900

nebo je můžete najít na internetových stránkách ČSÚ:

[WWW.CZSO.CZ](http://www.czso.cz)

Zajímají Vás údaje o Karlovarském kraji? Navštivte přímo internetové stránky ČSÚ Karlovy Vary na adrese:

www.kvary.czso.cz

OBSAH

METODICKÉ VYSVĚTLIVKY.....	5
SOCIÁLNÍ A EKONOMICKÝ VÝVOJ KARLOVARSKÉHO KRAJE	
A. Vybrané ukazatele vývoje hospodářství kraje.....	11
B. Mezikrajové srovnání ve vybraných ukazatelích.....	12
C. Meziokresní srovnání ve vybraných ukazatelích.....	14
D. Obyvatelstvo.....	15
E. Zaměstnanost a mzdy.....	22
F. Výběrové šetření pracovních sil.....	23
G. Nezaměstnanost.....	27
H. Organizační statistika.....	31
I. Vydaná stavební povolení.....	37
J. Bytová výstavba.....	39
K. Zemědělství.....	41
L. Průmysl.....	44
M. Stavebnictví.....	45
N. Cestovní ruch.....	46
O. Ceny.....	48
P. Kriminalita.....	51
Q. Vybrané ukazatele vývoje hospodářství ČR.....	52
DOPLŇUJÍCÍ INFORMACE	
R. Vývoj požárů v členění podle příčiny a činnosti při vzniku v Karlovarském kraji.....	58
S. Počet dosažitelných uchazečů a míra nezaměstnanosti v obcích Karlovarského kraje k 31. 12. 2011. Uchazeči o zaměstnání podle věkové struktury, vzdělanostní struktury a podle doby evidence v letech 2006-2011.....	59 60
T. Vývoj jednotlivých druhů pozemků v Karlovarském kraji v letech 2004-2011.....	61
Výměra zemědělské a orné půdy na 1 obyvatele v Karlovarském kraji k 31. 12. 2011.....	61
U. Dopravní nehody v Karlovarském kraji v roce 2011.....	62
NABÍDKA PUBLIKACÍ ČSÚ PRAHA.....	63
NABÍDKA PUBLIKACÍ ČSÚ KARLOVY VARY.....	70
ADRESÁŘ PRACOVIŠŤ INFORMAČNÍCH SLUŽEB.....	71

ZNAČKY V TABULKÁCH

- jev se nevyskytoval
- 0 nenulový údaj, jehož velikost je menší než polovina jednotky v tabulce
- x číselný údaj není logicky možný
- . údaj není k dispozici nebo je nespolehlivý
- i.d. údaj nelze zveřejnit (individuální údaj)

Výpočty v tabulkách jsou prováděny z nezaokrouhlených údajů (včetně součtů).

METODICKÉ VYSVĚTLIVKY

OBYVATELSTVO

Základem pro údaje o počtu a struktuře obyvatelstva jsou výsledky sčítání lidu, domů a bytů, která jsou uskutečňována zhruba v desetiletých intervalech. Na tyto výsledky pak průběžně navazují bilance demografických událostí, vycházející ze statistických hlášení o sňatcích, narozeních, úmrtích (příčiny smrti jsou stanoveny podle Mezinárodní statistické klasifikace nemocí a přidružených zdravotních problémů - 10. revize) a rozvodech. V údajích o demografických událostech jsou obsaženy i sňatky, narození a úmrtí občanů s trvalým bydlištěm na území ČR, které nastaly v cizině. Zdrojem dat o stěhování za občany ČR i cizince je Informační systém evidence obyvatel. Údaje jsou zveřejňovány čtvrtletně v členění do krajů a okresů, (v Praze také do správních obvodů a městských částí), jednou ročně pak i do jednotlivých obcí.

Celkový počet obyvatel zahrnuje všechny osoby, které mají na sledovaném území trvalé bydliště, a to bez ohledu na státní občanství. Od roku 2001 (v návaznosti na sčítání lidu, domů a bytů 2001) údaje zahrnují také cizince s vízy nad 90 dnů (podle zákona č. 326/1999 Sb., o pobytu cizinců) a cizince s přiznaným azylem (podle zákona č. 325/1999 Sb., o azylu). Od 1. 5. 2004, v návaznosti na tzv. Euronovelu zákona č. 326/1999 Sb., o pobytu cizinců, se údaje týkají občanů zemí EU s přechodným pobytem na území ČR a občanů třetích zemí s dlouhodobým pobytem.

Údaje pro intenzitní ukazatele hrubých relativních měr demografických událostí jsou vztaženy na 1 000 obyvatel středního stavu. Obecně vyjadřuje střední stav obyvatelstva počet obyvatel daného území bilancovaný k okamžiku, který byl zvolen za střed sledovaného období. Za střední stav obyvatelstva v kalendářním roce je tedy považován počet obyvatel k 1. 7. sledovaného roku. Střední stav obyvatel za jiná období se zjišťuje jako aritmetický průměr středních stavů příslušných měsíců.

Kojenecká úmrtnost udává počet zemřelých kojenců (do 1 roku věku) připadající na 1 000 živě narozených dětí v příslušném období. Novorozenecká úmrtnost udává počet zemřelých novorozenců (do 28 dnů) připadající na 1 000 živě narozených dětí v příslušném období. Publikované hrubé míry jednotlivých demografických procesů (porodnost, úmrtnost apod.) jsou ovlivněny mimo jiné i věkovou strukturou obyvatelstva příslušného území.

ZAMĚSTNANOST A MZDY

Od roku 2009 došlo ve statistice práce a mezd ke změnám v metodice zjišťování a prezentaci výsledků. **Výsledky jsou publikovány za celou populaci podniků se zvýšeným důrazem na průměrné mzdy zaměstnanců přepočtené na plně zaměstnané,** které zohledňují délku pracovního úvazku.

Od roku 2011 je územní třídění na rozdíl od předchozích let provedeno podle místa skutečného pracoviště zaměstnanců, tzv. pracovištní metodou, která poskytuje pravdivější regionální pohled na trh práce než dříve zveřejňovaná podniková metoda (zařazení celého vykazujícího ekonomického subjektu do kraje, v němž sídlí jeho ústředí).

Průměrný evidenční počet zaměstnanců přepočtený vyjadřuje přepočet na plně zaměstnané (s plnou pracovní dobou). Do evidenčního počtu zaměstnanců se zahrnují všichni stálí i dočasní zaměstnanci, kteří jsou ke zpravodajské jednotce v pracovním, služebním nebo členském poměru (kde součástí členství je pracovní vztah). Nezahrnují se např. ženy na mateřské dovolené, osoby na rodičovské dovolené (nepracují-li současně v pracovním poměru), učni, osoby pracující pro firmu na základě dohod o pracích konaných mimo pracovní poměr, osoby vykonávající veřejné funkce (např. poslanci, senátoři, uvolnění členové zastupitelstev všech stupňů, soudci aj.).

Průměrná hrubá měsíční mzda představuje podíl mezd bez ostatních osobních nákladů připadající na jednoho zaměstnance evidenčního počtu za měsíc. Do mezd se zahrnují základní mzdy a platy, příplatky a doplňky ke mzdě nebo platu, odměny, náhrady mezd a platů, odměny za pracovní pohotovost a jiné složky mzdy nebo platu, které byly v daném období zaměstnancům zúčtovány k výplatě. Nezahrnují se náhrady mzdy nebo platu za dobu trvání dočasné pracovní neschopnosti nebo karantény placené zaměstnavatelem.

Jedná se o hrubé mzdy, tj. před snížením o pojistné na všeobecné zdravotní pojištění a sociální zabezpečení, zálohové splátky daně z příjmů fyzických osob a další zákonné nebo se zaměstnancem dohodnuté srážky.

Podrobnější informace jsou k dispozici na http://www.czso.cz/csu/redakce.nsf/i/pmz_m

METODICKÉ VYSVĚTLIVKY

VÝBĚROVÉ ŠETŘENÍ PRACOVNÍCH SIL

Výběrové šetření pracovních sil je prováděno v náhodně vybraných bytech (0,6 % všech trvale obydlených bytů). Zjištěné údaje jsou převáženy četností jednotlivých věkových skupin mužů a žen.

Do počtu **zaměstnaných** jsou zahrnuty všechny osoby patnáctileté a starší, které během referenčního týdne příslušely mezi zaměstnance, členy produkčních družstev, pracující na vlastní účet, zaměstnavatele či pomáhající rodinné příslušníky.

Za **nezaměstnané** se považují všechny osoby patnáctileté a starší, které ve sledovaném období byly bez práce, aktivně ji hledaly a byly připraveny k nástupu do zaměstnání nejpozději do 14 dnů. Za nezaměstnané jsou považováni i ti, kteří již práci našli, ale nástup je stanoven nejpozději do tří měsíců.

Míra ekonomické aktivity vyjadřuje podíl počtu zaměstnaných a nezaměstnaných (pracovní síly) na počtu všech osob starších patnácti let - udává se v %.

Obecná míra nezaměstnanosti vyjadřuje podíl počtu nezaměstnaných osob na celkové pracovní síle (součet všech zaměstnaných a nezaměstnaných) - udává se v %.

Pro všechny charakteristiky výběrového šetření je možné konstruovat **95% interval spolehlivosti**, tedy interval, v němž s 95% pravděpodobností leží skutečná hodnota odhadované charakteristiky. Velikost intervalu spolehlivosti pro odhad základních charakteristik je zřejmá z následující tabulky.

Intervaly spolehlivosti (95%) pro odhad počtu zaměstnaných v NH, nezaměstnaných a měr nezaměstnanosti (4. čtvrtletí 2011)

	Zaměstnaní (v tis.)			Nezaměstnaní (v tis.)			Míra nezaměstnanosti (v %)	
	Odhad	95% interval spolehlivosti		Odhad	95% interval spolehlivosti		Odhad	95% interval spolehlivosti
		abs.	rel.		abs.	rel.		abs.
		-/+	-/+ (%)		-/+	-/+ (%)		-/+ (proc. body)
Česká republika	4915,5	39,4	0,8%	337,9	15,1	4,5%	6,4%	0,3%
v tom kraje:								
Hl. m. Praha	653,4	18,1	2,8%	18,8	4,8	25,5%	2,8%	0,7%
Středočeský	619,9	13,2	2,1%	27,8	4,2	15,3%	4,3%	0,7%
Jihočeský	300,0	8,4	2,8%	18,3	3,1	16,7%	5,7%	1,0%
Plzeňský	275,6	8,1	2,9%	15,2	2,8	18,7%	5,2%	1,0%
Karlovarský	143,5	5,4	3,8%	11,7	2,3	19,3%	7,5%	1,5%
Ústecký	366,0	12,5	3,4%	38,7	5,7	14,8%	9,6%	1,4%
Liberecký	196,7	7,5	3,8%	16,1	3,0	18,9%	7,6%	1,4%
Královéhradecký	251,9	9,1	3,6%	19,5	3,7	18,7%	7,2%	1,3%
Pardubický	240,4	8,0	3,3%	12,6	2,7	21,2%	5,0%	1,1%
Vysočina	234,3	7,9	3,4%	14,8	2,9	19,3%	6,0%	1,1%
Jihomoravský	529,3	13,4	2,5%	45,3	5,6	12,5%	7,9%	1,0%
Olomoucký	288,0	10,3	3,6%	22,7	4,1	18,1%	7,3%	1,3%
Zlínský	268,5	8,9	3,3%	21,1	3,6	16,9%	7,3%	1,2%
Moravskoslezský	548,0	13,8	2,5%	55,3	6,2	11,1%	9,2%	1,0%

Poznámka: věková skupina 15+

Zdroj: Výběrové šetření pracovních sil

METODICKÉ VYSVĚTLIVKY

NEZAMĚŠTNANOST (PODLE ÚDAJŮ MPSV)

Údaje o **nezaměstnanosti** jsou převzaty z informačního systému Ministerstva práce a sociálních věcí (podle evidence úřadů práce). Neumístění uchazeči o práci jsou občané trvale bydlící na příslušném území, kteří nejsou v pracovním nebo obdobném vztahu k zaměstnavateli, ani nevykonávají samostatnou výdělečnou činnost a požádali úřad práce o zprostředkování vhodného zaměstnání.

Míra registrované nezaměstnanosti se vypočte jako podíl vyjádřený v procentech, kde v čitateli je počet dosažitelných, neumístěných uchazečů o zaměstnání, občanů ČR a občanů EU (EHP), vedených úřady práce podle bydliště uchazeče ke konci sledovaného měsíce. Jedná se o evidované nezaměstnané, kteří nemají žádnou objektivní překážku pro přijetí do zaměstnání a při nabídce vhodného pracovního místa mohou do něj bezprostředně nastoupit (nejsou ve vazbě, ve výkonu trestu, nepobírají peněžitou pomoc v mateřství, hmotné zabezpečení po dobu mateřské dovolené, nejsou v pracovní neschopnosti, nejsou zařazeni do rekvalifikačních kurzů a nevykonávají krátkodobé zaměstnání). Jmenovatel tvoří pracovní síla, tj. počet zaměstnaných v národním hospodářství s jediným nebo hlavním zaměstnáním podle výsledků výběrového šetření pracovních sil (VŠPS - klouzavý průměr posledních čtyř čtvrtletí) + počet pracujících cizinců ze třetích zemí s platným povolením k zaměstnávání, zaměstnaných občanů EU registrovaných ÚP (klouzavý průměr posledních 12-ti měsíců) a cizinců s platným živnostenským oprávněním (klouzavý průměr za poslední 2 pololetí) + přesná evidence registrovaných – dosažitelných, neumístěných uchazečů o zaměstnání, občanů ČR a občanů EU (EHP), vedená úřady práce podle bydliště uchazeče.

ORGANIZAČNÍ STATISTIKA

Datovým zdrojem pro **organizační statistiku** je Registr ekonomických subjektů (dále jen RES). RES je veřejným seznamem, který vytváří a spravuje ČSÚ na základě zákona č. 89/1995 Sb., o státní statistické službě ve znění pozdějších předpisů.

V RES jsou evidovány **právnícké osoby** včetně organizačních složek státu (které jsou účetní jednotkou) a **fyzické osoby**, které mají postavení podnikatele. RES je průběžně aktualizován daty z obchodního rejstříku, živnostenských úřadů, z administrativních zdrojů a ze statistických zjišťování. Registr se využívá zejména ve státní statistické službě ke stanovení okruhu zpravodajských jednotek pro jednotlivá statistická zjišťování.

Obchodní společnosti zahrnují veřejné obchodní společnosti, společnosti s ručením omezeným, komanditní společnosti, akciové společnosti, Evropská hospodářská zájmová sdružení a Evropské společnosti. **Družstva** zahrnují i družstevní podniky. **Fyzické osoby** zahrnují soukromé podnikatele podnikající dle živnostenského zákona, fyzické osoby provozující jinou podnikatelskou činnost podle zvláštních předpisů, zemědělské podnikatele – fyzické osoby a samostatně hospodařící rolníky zapsané v obchodním rejstříku.

Členění RES **podle převažující činnosti** odpovídá sekcím a oddílům klasifikace ekonomických činností CZ-NACE. Členění podle zařazení subjektů do institucionálních sektorů (pouze roční data) vychází z Číselníku institucionálních sektorů a subsektorů.

STAVEBNÍ OHLÁŠENÍ A POVOLENÍ

Údaje o **vydaných stavebních ohlášeních a povoleních** (SOP) jsou zpracovány na základě výkazů předkládaných jednotlivými stavebními úřady, odbory dopravy a životního prostředí krajských úřadů, pověřených obecních úřadů a újezdními úřady. Stavební ohlášení a stavební povolení odpovídají zákonu č. 183/2006 Sb., o územním plánování a stavebním řádu (stavební zákon) se stanovením závazných podmínek pro provedení a užívání stavby. **Orientační hodnota staveb** zahrnuje celkové náklady včetně technologie (v běžných cenách) vynaložené na přípravu, realizaci a uvedení stavby do provozu.

Nová výstavba představuje zcela novou konstrukci, nové stavební dílo. Změnami dokončených staveb se rozumí nástavby, jimiž se stavby zvyšují, přístavby, jimiž se stavby půdorysně rozšiřují a které jsou vzájemně provozně propojeny s dosavadní stavbou, dále vestavby, tj. stavební úpravy, při nichž se zachovává vnější půdorysné i výškové ohraničení stavby.

Stavbami na ochranu životního prostředí se rozumí stavební akce k ochraně čistoty vod, ovzduší, klimatu, přírody a půdy, akce k ekologickému nakládání s odpady a k omezení působení fyzikálních faktorů na životní prostředí.

METODICKÉ VYSVĚTLIVKY

BYTOVÁ VÝSTAVBA

Údaje o **bytové výstavbě** jsou zpracovány z měsíčního statistického výkaznictví, ke kterému mají výkaznickou povinnost stavební úřady. Zahrnují celou bytovou výstavbu na území (včetně nástaveb, vestaveb a přístaveb), kterou vznikají nové byty. Nejsou zahrnuty byty vzniklé změnou účelu užívání bez stavebních úprav. Údaje jsou zpracovány územní metodou a relevantní k území krajů i okresů.

Bytem se rozumí místnost nebo soubor místností, které jsou podle rozhodnutí stavebního úřadu určeny k bydlení a mohou svému účelu sloužit jako samostatné bytové jednotky. **Byty zahájené** (ohlášené i povolené) jsou takové, na které bylo ve sledovaném období podáno stavební ohlášení o provedení jednoduchých staveb podle §104 odst. 2, písmeno a) až d) nebo vydáno stavební povolení podle §115 se závaznými podmínkami pro provedení a užívání stavby ve smyslu stavebního zákona. **Byty dokončené** jsou byty v dokončených budovách, které vyžadovaly stavební ohlášení nebo povolení anebo byla stavba prováděna na podkladě veřejnoprávní smlouvy (§116) nebo certifikátu vydaného autorizovaným inspektorem (§117) a lze je užívat na základě oznámení stavebnímu úřadu (§120) nebo kolaudačního souhlasu (§122).

ZEMĚDĚLSTVÍ

Statistické zjišťování o **výrobě masa** je prováděno měsíčně výkazem, který předkládají všichni provozovatelé jatek, vč. ekonomických subjektů porážejících jatečná zvířata z vlastního výkrmu. Soubor zpravodajských jednotek je tvořen na základě seznamu provozních jatek, sanitních jatek a porážkových míst podle evidence Státní veterinární správy. Porážky zahrnují všechna jatečná zvířata bez ohledu na to, zda jsou tuzemského původu nebo byla dovezena ze zahraničí. Nutné porážky jsou započítány do jatečné hmotnosti v případě, že maso je použito pro lidskou spotřebu. Výroba masa celkem zahrnuje výrobu hovězího, telecího, vepřového, skopového (včetně kozího) a koňského masa.

Kapitolu doplňuje tabulka s nejaktuálnější zjištěnými daty z **rostlinné výroby (s výjimkou 1. čtvrtletí)**. Podrobné metodické vysvětlivky k těmto tabulkám jsou uvedeny v příslušných speciálních publikacích ČSÚ.

PRŮMYSL

Údaje jsou publikovány za podnikatelské subjekty s převažující průmyslovou činností **se 100 a více zaměstnanci** a zjišťovány podnikovou metodou, tedy za podniky **se sídlem na příslušném území** včetně jejich závodů a provozoven v jiných krajích. Vzhledem k nižší relevantnosti k příslušnému území nejsou údaje již dále členěny do okresů. V kategorii 100 a více zaměstnanců je zjišťování úplné.

Tržby za prodej vlastních výrobků a služeb průmyslové povahy jsou uvedeny v základních běžných cenách, které fakturuje výrobce kupujícímu a jsou vedeny na účtech 601 a 602.

Průměrný počet zaměstnanců za měsíc se počítá jako součet počtu fyzických osob v jednotlivých dnech sledovaného měsíce (včetně dnů pracovního klidu a pracovního volna), který se dělí počtem všech kalendářních dnů měsíce.

Průměrná hrubá měsíční mzda představuje podíl mezd bez ostatních osobních nákladů připadající na jednoho zaměstnance evidenčního počtu za měsíc. Do mezd se zahrnují základní mzdy a platy, příplatky a doplatky ke mzdě nebo platu, prémie a odměny, náhrady mezd a platů, odměny za pracovní pohotovost a jiné složky mzdy nebo platu, které byly v daném období zaměstnancům zúčtovány k výplatě. Nezahrnují se náhrady mzdy nebo platu po dobu prvních 21 kalendářních dnů trvání dočasné pracovní neschopnosti (karantény) placené zaměstnavatelem.

Jedná se o hrubé mzdy, tj. před snížením o pojistné na všeobecné zdravotní pojištění a sociální zabezpečení, zálohové splátky daně z příjmů fyzických osob a další zákonné nebo se zaměstnancem dohodnuté srážky.

STAVEBNICTVÍ

Údaje jsou publikovány za podnikatelské subjekty s převažující stavební činností (oddíl 41, 42 a 43 klasifikace CZ-NACE) **s 50 a více zaměstnanci**. Subjekty jsou územně zařazeny podle **kraje sídla podniku**.

Průměrný evidenční počet zaměstnanců ve fyzických osobách zahrnuje všechny stálé a dočasné zaměstnance, kteří jsou v pracovním poměru sledovaných podniků. Mzdy jsou uváděny v hrubých částkách. **Stavební práce** jsou zejména práce na výstavbě, přestavbě, rozšíření, obnově, opravách a údržbě stálých i dočasných budov a staveb. Zahrnují i montážní práce stavebních konstrukcí a hodnotu zabudovaného materiálu a konstrukcí. **Základní stavební výroba ZSV** představuje objem stavebních prací, které jednotka

METODICKÉ VYSVĚTLIVKY

provedla pracovníky zahrnutými do jejího evidenčního stavu včetně produktivní práce učňů a objemu stavebních prací na vlastním hmotném investičním majetku.

Pozemní stavitelství zahrnuje veškeré stavební práce provedené na pozemních stavbách v tuzemsku, tj. výstavbu bytových a nebytových budov a specializované stavební činnosti.

Inženýrské stavitelství zahrnuje veškeré práce provedené na inženýrských stavbách (výstavba silnic a železnic, výstavba inženýrských sítí a ostatních staveb jako např. vodních děl).

CESTOVNÍ RUCH

Údaje o kapacitách hromadných ubytovacích zařízení a jejich návštěvnosti vycházejí z pravidelného měsíčního a čtvrtletního šetření.

Hromadná ubytovací zařízení jsou zařízení, která pravidelně (nebo nepravidelně) poskytují přechodné ubytování hostům. Mezi hromadná ubytovací zařízení patří hotely, penziony, turistické ubytovny, chatové osady, kempy a ostatní ubytovací zařízení (např. léčebné lázně, rekreační zařízení podniků, školící střediska).

Hotel je ubytovací zařízení s nejméně 10 pokoji pro hosty s různým rozsahem poskytovaných služeb (podle třídy). Penzion je ubytovací zařízení s nejméně 5 pokoji pro hosty s omezenějším rozsahem a nižší úrovní poskytovaných služeb. Kemp je ubytovací zařízení pro přechodné ubytování ve vlastním zařízení hostů, případně i v ubytovacích objektech provozovatele. Chatová osada je ubytovací zařízení pro přechodné ubytování hostů výhradně v ubytovacích objektech provozovatele.

Host v ubytovacím zařízení je každá osoba (včetně dětí a kromě personálu a majitelů ubytovacího zařízení), která použila služeb ubytovacího zařízení k přechodnému ubytování. Mezi hosty se nezapočítávají osoby, které používají služeb ubytovacího zařízení pro přechodné ubytování za účelem zaměstnání či řádného studia. Doba pro přechodné ubytování, kdy lze hosta považovat za účastníka cestovního ruchu, nesmí být delší než 1 rok. Za **rezidenta** se považuje osoba, která má trvalý (stálý) pobyt v České republice. Může to tedy být občan České republiky i cizí státní příslušník trvale žijící na území České republiky. **Nerezidentem** je pak osoba, která trvale žije v jiné zemi (včetně občanů České republiky trvale žijících v cizině).

Výběrové šetření cestovního ruchu (VŠCR) je zdrojem údajů o výjezdovém a domácím cestovním ruchu našich rezidentů. Údaje o výjezdovém a domácím cestovním ruchu se zjišťují u všech členů domácnosti, kteří jsou dotazováni na cesty, jež uskutečnili ve sledovaném období za účelem trávení volného času. Delší cestou se rozumí cesta za účelem trávení volného času a rekreace, při které osoba alespoň 4x za sebou přenocovala mimo své obvyklé prostředí, v případě kratší cesty osoba přenocovala mimo své obvyklé prostředí alespoň 1x a nejvíce 3x.

CENY

Spotřebitelské ceny jsou průměrné ceny vybraných druhů zboží a služeb (cenových reprezentantů) za kraje v posledním měsíci sledovaného čtvrtletí. Jejich uspořádání v legendě vychází ze struktury spotřebního koše platného od roku 2007.

Ceny zemědělských výrobků jsou zjišťovány v síti vybraných zemědělských výrobců. Jsou to převážně nominální ceny vybraných zemědělských výrobků podle hlavních (specifikovaných) jakostí. Průměrné měsíční ceny jsou prostým aritmetickým průměrem z cen jednotlivých významných kontraktů, které byly realizovány v období kolem středu sledovaného měsíce.

Index spotřebitelských cen je počítán na základě zjištěných cen zboží a služeb za vybrané zpravodajské jednotky pomocí Laspeyresova vzorce. Vývoj spotřebitelských cen (životních nákladů) se sleduje na spotřebních koších souboru vybraných druhů zboží a služeb placených obyvatelstvem. Indexy spotřebitelských cen jsou uvedeny v rozsahu 12 oddílů klasifikace konečné spotřeby domácností CZ-COICOP (Classification of individual Consumption by Purpose). Od ledna 2010 jsou indexy spotřebitelských cen počítány na aktualizovaných vahách. Váhy vycházejí z výdajů domácností statistiky národních účtů v roce 2008. Podíly cenových reprezentantů v jednotlivých skupinách odpovídají struktuře výdajů domácností ze statistiky rodinných účtů v roce 2005. Základním cenovým obdobím jsou průměrné ceny z prosince 2009. Od roku 2010 je indexním základem rok 2005.

Indexy cen výrobců jsou počítány na základě cen za výběrové soubory reprezentantů a vybrané zpravodajské jednotky agregací jednoduchých indexů cen reprezentantů do úhrnů pomocí výpočetního vzorce typu Laspeyres. Pro výpočet se používají stálé váhy z roku 2005. V rámci komplexní revize, která

METODICKÉ VYSVĚTLIVKY

probíhala za jednotlivé cenové okruhy v průběhu roku 2006, byly revidovány váhové systémy, výběry reprezentantů a zpravodajských jednotek (respondentů).

Průměrné ceny vybraných výrobků průmyslových výrobců jsou sledovány ve státním statistickém výkaze ve vybraných podnicích za vybrané výrobky potravinářského průmyslu. V průběhu roku 2004 byla provedena aktualizace souboru výrobků a výrobců a zavedení výpočtu váženého aritmetického průměru. Aktualizace váhového schématu je prováděna na podkladě tržeb v tuzemsku vždy v lednu. Od ledna 2009 se přešlo na sledování podle klasifikace CZ-CPA, která nahradila dřívější SKP.

KRIMINALITA

Údaje o kriminalitě a dopravních nehodách byly převzaty z podkladů Policejního prezidia ČR.

Data o zjištěných a objasněných trestných činech zahrnují také trestné činy na železnici a trestné i činy evidované službou cizinecké policie. Objasněné trestné činy zahrnují trestné činy spáchané a vyřešené ve vykazovaném období.

Obecná kriminalita zahrnuje násilné trestné činy, mravnostní trestné činy, majetkové trestné činy, podvody a zpronevěry, ostatní majetkové a ostatní kriminální trestné činy. **Hospodářská kriminalita** zahrnuje především trestné činy v obchodních a finančních vztazích.

VYBRANÉ UKAZATELE VÝVOJE HOSPODÁŘSTVÍ KRAJE

Tab. A.1 Vybrané ukazatele vývoje hospodářství v Karlovarském kraji v roce 2011

	Měřicí jednotka	4. čtvrtletí		Od počátku roku	
		absolutně	index 2011/2010	absolutně	index 2011/2010
OBYVATELSTVO					
Živě narození	osoby	717	89,3	3 014	91,0
Zemřelí	osoby	801	100,4	3 080	99,5
Přistěhovalí	osoby	584	79,8	2 402	80,8
Vystěhovalí	osoby	647	86,7	2 975	88,0
Počet obyvatel ¹⁾	osoby	x	x	303 107	98,6
ZAMĚŠTNANOST A MZDY					
Míra ekonomické aktivity ²⁾	%	59,3	⁶⁾ 62,1	59,9	⁶⁾ 61,7
Zaměstnaní v hlavním zaměstnání podle VŠPS (tis. osob)	tis. osob	143,5	96,3	143,4	99,4
z toho: podnikatelé		23,2	112,9	21,6	106,1
Zaměstnanci celkem ³⁾	přepočtené osoby v tis.	90,8	95,6	91,9	96,5
Průměrná měsíční mzda ³⁾	Kč	22 461	100,9	20 952	101,8
NEZAMĚŠTNANOST (podle MPSV)¹⁾					
Neumístění uchazeči o zaměstnání	osoby	x	x	17 447	87,6
z toho: ženy	osoby	x	x	8 396	90,9
Volná pracovní místa	místa	x	x	1 088	145,5
Míra registrované nezaměstnanosti	%	x	x	9,83	⁶⁾ 11,39
Uchazeči na 1 volné pracovní místo	osoby	x	x	16,0	⁶⁾ 26,6
ORGANIZAČNÍ STRUKTURA¹⁾					
Ekonomické subjekty celkem		x	x	83 396	101,3
z toho: fyzické osoby		x	x	61 187	101,1
obchodní společnosti		x	x	8 913	103,4
družstva		x	x	149	98,0
STAVEBNÍ POVOLENÍ					
Stavební ohlášení a povolení celkem		1 573	199,6	3 041	101,8
Orientační hodnota staveb	mil. Kč	3 778	151,7	6 802	90,4
BYTOVÁ VÝSTAVBA					
Dokončené byty	byty	325	84,6	626	72,3
Zahájené byty	byty	428	264,2	728	119,7
ZEMĚDĚLSTVÍ					
Výroba masa v jatečné hmotnosti	t	300	205,5	577	131,6
z toho: hovězí a telecí	t	270	212,6	511	135,4
vepřové	t	28	147,4	61	101,4
PRŮMYSL⁴⁾					
Tržby za prodej vlastních výrobků a služeb průmyslové povahy	mil. Kč	8 455,4	95,8	35 017,3	101,6
STAVEBNICTVÍ⁵⁾					
Základní stavební výroba	mil. Kč	469,5	96,1	1 714,1	77,2
z toho: pozemní stavitelství		339,7	96,2	1 232,8	72,8
inženýrské stavitelství		117,3	91,0	432,0	86,7
CESTOVNÍ RUCH					
Počet příjezdů hostů		165 334	110,6	721 759	107,7
z toho: nerezidenti		117 882	114,7	490 056	106,4

¹⁾ stav k poslednímu dni sledovaného období

²⁾ podíl počtu zaměstnaných a nezaměstnaných (pracovní síly) na počtu všech 15-tiletých a starších

³⁾ podle místa pracoviště v podnikatelské i nepodnikatelské sféře

⁴⁾ podnikatelské subjekty s počtem zaměstnanců 100 a více se sídlem na území kraje

⁵⁾ podnikatelské subjekty s počtem zaměstnanců 50 a více se sídlem na území kraje

⁶⁾ stejné období minulého roku

MEZIKRAJOVÉ SROVNÁNÍ VE VYBRANÝCH UKAZATELÍCH

Tab. B.1 Mezikrajové srovnání vybraných ukazatelů v roce 2011

	ČR celkem	v tom kraj						
		Hl. m. Praha	Středočeský	Jihočeský	Plzeňský	Karlovarský	Ústecký	Liberecký
ZÁKLADNÍ ÚDAJE (k 1.1.2011)								
Rozloha v km ²	78 865	496	11 015	10 057	7 561	3 314	5 335	3 163
Obce s rozšířenou působností	205	x	26	17	15	7	16	10
Obce	6 251	1	1 145	623	501	132	354	215
Části obcí	15 060	112	2 797	1 981	1 539	518	1 150	766
OBYVATELSTVO								
Živě narození	108 673	13 968	14 531	6 379	5 566	3 014	8 645	4 654
Zemřelí	106 848	12 092	12 621	6 374	5 888	3 080	8 841	4 228
Přistěhovalí	22 590	28 291	25 746	4 244	4 279	2 402	6 605	3 946
Vystěhovalí	5 701	22 540	13 297	3 882	3 504	2 975	6 831	3 692
Počet obyvatel ¹⁾	10 504 203	1 241 273	1 279 128	636 099	571 644	303 107	827 992	438 558
ZAMĚSTNANOST A MZDY								
Míra ekonomické aktivity ²⁾ (%)	58,3	61,4	59,9	58,6	59,4	59,9	57,6	57,5
Zaměstnaní v hlavním zaměstnání podle VŠPS (tis. osob)	4 904,0	650,3	611,1	302,3	276,6	143,4	366,6	199,1
z toho: podnikatelé	857,7	151,6	114,9	49,2	48,4	21,6	57,3	37,0
Zaměstnanci celkem ³⁾ (přepočtené osoby v tis.)	3 743,9	763,3	354,1	210,7	198,6	91,9	248,4	133,6
Průměrná měsíční mzda ³⁾ (Kč)	24 319	31 109	23 971	21 997	23 235	20 952	22 161	22 304
NEZAMĚSTNANOST (podle MPSV)¹⁾								
Neumístění uchazeči o zaměstnání	508 451	32 580	50 594	26 450	23 308	17 447	58 087	23 286
z toho: ženy	250 301	16 326	25 606	13 134	11 710	8 396	28 965	12 009
Volná pracovní místa	35 784	7 465	4 054	2 073	2 603	1 088	1 974	1 780
Míra registrované nezaměstnanosti (%)	8,62	3,95	7,07	7,53	7,01	9,83	12,94	9,46
Uchazeči na 1 volné pracovní místo	14,2	4,4	12,5	12,8	9,0	16,0	29,4	13,1
ORGANIZAČNÍ STRUKTURA¹⁾								
Ekonomické subjekty celkem	2 703 444	529 377	317 598	158 543	147 419	83 396	178 718	118 766
z toho: fyzické osoby	2 007 483	305 800	249 462	125 730	108 733	61 187	137 940	95 268
obchodní společnosti	365 293	147 835	29 702	14 352	14 056	8 913	17 307	10 461
družstva	15 536	6 141	1 026	679	470	149	483	413
STAVEBNÍ POVOLENÍ⁴⁾								
Stavební ohlášení a povolení celkem	107 231	7 658	20 377	8 140	6 454	3 041	6 309	4 130
Orientační hodnota staveb (mil. Kč)	339 937	35 607	50 731	18 283	18 487	6 802	33 252	15 421
BYTOVÁ VÝSTAVBA								
Dokončené byty	28 628	3 480	6 376	2 028	1 457	626	1 239	957
Zahájené byty	27 535	2 733	5 846	2 193	1 630	728	1 197	839
ZEMĚDĚLSTVÍ								
Výroba masa v jatečné hmotnosti (t)								
z toho: hovězí a telecí	72 125	7 822		6 418	7 214	511	1 324	1 594
vepřové	262 944	38 636		32 298	19 591	61	9 341	1 620
PRŮMYSL⁵⁾								
Tržby za prodej vlastních výrobků a služeb průmyslové povahy (mil. Kč)	2 874 322	322 741	493 264	112 321	173 785	35 017	317 763	117 664
STAVEBNICTVÍ⁶⁾								
Základní stavební výroba (mil. Kč)	177 826	71 581	10 022	11 126	5 823	1 714	12 225	3 504
z toho: pozemní stavitelství	65 322	16 793	4 899	3 425	1 670	1 233	5 409	1 781
inženýrské stavitelství	102 570	49 736	4 935	7 638	4 140	432	6 533	1 583
CESTOVNÍ RUCH								
Počet příjezdů hostů	12 911 677	5 132 042	682 914	917 071	510 113	721 759	320 020	656 232
z toho: nerezidenti	6 831 452	4 433 048	164 455	292 833	180 475	490 056	115 955	156 734

¹⁾ stav k poslednímu dni sledovaného období

²⁾ podíl počtu zaměstnaných a nezaměstnaných (pracovní síly) na počtu všech 15-tiletých a starších

³⁾ podle místa pracoviště v podnikatelské i nepodnikatelské sféře; údaj za ČR je včetně pracujících v zahraničí

⁴⁾ údaj za ČR včetně povolení územně nerozdělených

⁵⁾ podnikatelské subjekty s počtem zaměstnanců 100 a více se sídlem na území kraje

⁶⁾ podnikatelské subjekty s počtem zaměstnanců 50 a více se sídlem na území kraje

MEZIKRAJOVÉ SROVNÁNÍ VE VYBRANÝCH UKAZATELÍCH

Tab. B.1 Mezikrajové srovnání vybraných ukazatelů v roce 2011

dokončení

	v tom kraj						
	Králové- hradecký	Pardubický	Vysočina	Jiho- moravský	Olomoucký	Zlínský	Moravsko- slezský
ZAKLADNÍ ÚDAJE (k 1.1.2011)							
Rozloha v km ²	4 759	4 519	6 796	7 195	5 267	3 963	5 427
Obce s rozšířenou působností	15	15	15	21	13	13	22
Obce	448	451	704	673	399	305	300
Části obcí	1 074	991	1 402	902	767	438	623
OBYVATELSTVO							
Živě narození	5 437	5 312	5 075	12 404	6 311	5 570	11 807
Zemřelí	5 748	5 365	5 031	11 466	6 559	6 171	13 384
Přistěhovalí	4 070	3 927	3 197	8 658	3 857	2 869	4 057
Vystěhovalí	4 458	3 723	3 549	6 910	4 001	3 325	6 572
Počet obyvatel ¹⁾	553 805	516 378	511 925	1 166 179	638 591	588 990	1 230 534
ZAMĚSTNANOST A MZDY							
Míra ekonomické aktivity ²⁾ (%)	57,4	57,5	57,2	57,8	56,0	57,4	56,7
Zaměstnaní v hlavním zaměstnání podle VŠPS (tis. osob)	252,3	239,2	235,0	529,4	283,9	268,4	546,2
z toho: podnikatelé	50,0	38,3	33,8	94,1	44,2	45,8	71,5
Zaměstnanci celkem ³⁾ (přepracované osoby v tis.)	185,8	172,1	164,2	419,7	198,4	190,9	410,0
Průměrná měsíční mzda ³⁾ (Kč)	22 282	21 454	21 710	23 538	21 643	21 486	22 907
NEZAMĚSTNANOST (podle MPSV)¹⁾							
Neumístění uchazeči o zaměstnání	22 185	23 631	25 605	62 722	38 119	29 418	75 019
z toho: ženy	10 731	11 317	12 444	30 304	18 619	14 297	36 443
Volná pracovní místa	1 624	2 609	921	2 775	1 065	1 590	4 163
Míra registrované nezaměstnanosti (%)	7,49	8,44	9,44	9,81	11,37	9,35	11,18
Uchazeči na 1 volné pracovní místo	13,7	9,1	27,8	22,6	35,8	18,5	18,0
ORGANIZAČNÍ STRUKTURA¹⁾							
Ekonomické subjekty celkem	134 689	114 072	105 185	291 162	138 970	136 725	248 824
z toho: fyzické osoby	107 658	90 760	84 458	216 592	113 134	111 124	199 637
obchodní společnosti	11 900	9 863	7 793	42 346	11 740	13 670	25 355
družstva	559	437	516	2 107	607	291	1 658
STAVEBNÍ POVOLENÍ⁴⁾							
Stavební ohlášení a povolení celkem	5 136	5 568	6 479	11 723	5 208	4 991	10 994
Orientační hodnota staveb (mil. Kč)	13 479	12 035	14 354	34 029	15 320	13 788	31 080
BYTOVÁ VÝSTAVBA							
Dokončené byty	1 320	1 274	1 347	3 606	1 305	1 090	2 523
Zahájené byty	1 272	1 376	1 238	3 380	1 264	1 128	2 711
ZEMĚDĚLSTVÍ							
Výroba masa v jatečné hmotnosti (t)							
z toho: hovězí a telecí	3 833	19 101	11 889	3 175	2 601	4 570	2 073
vepřové	15 170	13 515	40 270	38 627	24 002	7 579	22 236
PRŮMYSL⁵⁾							
Tržby za prodej vlastních výrobků a služeb průmyslové povahy (mil. Kč)	112 046	202 278	110 666	189 284	97 321	143 427	446 745
STAVEBNICTVÍ⁶⁾							
Základní stavební výroba (mil. Kč)	4 105	6 343	7 714	19 045	4 472	7 600	12 553
z toho: pozemní stavitelství	2 979	2 018	4 435	8 281	2 869	3 901	5 629
inženýrské stavitelství	1 125	4 016	2 630	8 309	1 589	3 365	6 539
CESTOVNÍ RUCH							
Počet příjezdů hostů	829 354	303 059	353 249	1 062 496	385 989	473 768	563 611
z toho: nerezidenti	220 588	46 154	50 897	409 300	86 423	73 221	111 313

¹⁾ stav k poslednímu dni sledovaného období

²⁾ podíl počtu zaměstnaných a nezaměstnaných (pracovní síly) na počtu všech 15-tiletých a starších

³⁾ podle místa pracoviště v podnikatelské i nepodnikatelské sféře; údaj za ČR je včetně pracujících v zahraničí

⁴⁾ údaj za ČR včetně povolení územně nerozdělených

⁵⁾ podnikatelské subjekty s počtem zaměstnanců 100 a více se sídlem na území kraje

⁶⁾ podnikatelské subjekty s počtem zaměstnanců 50 a více se sídlem na území kraje

MEZIOKRESNÍ SROVNÁNÍ VE VYBRANÝCH UKAZATELÍCH

Tab. C.1 Meziokresní srovnání vybraných ukazatelů v Karlovarském kraji v roce 2011

	Kraj celkem	v tom okresy		
		Cheb	Karlovy Vary	Sokolov
ZÁKLADNÍ ÚDAJE (k 1. 1. 2011)				
Rozloha v km ²	3 314	1 046	1 515	754
Počet obcí	132	40	54	38
Počet částí obcí	518	183	232	103
OBYVATELSTVO				
Živě narození	3 014	989	1 099	926
Zemřelí	3 080	931	1 239	910
Přistěhovalí	2 402	1 199	1 543	1 037
Vystěhovalí	2 975	1 347	1 767	1 238
Počet obyvatel ¹⁾	303 107	92 969	118 414	91 724
NEZAMĚSTNANOST (podle MPSV) ¹⁾				
Neumístění uchazeči o zaměstnání	17 447	4 509	6 658	6 280
z toho ženy	8 396	2 163	3 141	3 092
Počet volných pracovních míst	1 088	380	500	208
Míra registrované nezaměstnanosti (%)	9,83	7,97	9,57	12,29
Počet uchazečů na 1 volné pracovní místo	16,0	11,9	13,3	30,2
ORGANIZAČNÍ STRUKTURA ¹⁾				
Ekomonické subjekty celkem	83 396	28 637	36 266	18 493
z toho:				
fyzické osoby	61 187	20 726	25 514	14 947
obchodní společnosti	8 910	2 456	5 182	1 272
družstva	149	57	75	17
STAVEBNÍ POVOLENÍ				
Stavební ohlášení a povolení celkem	3 041	1 411	1 083	547
Orientační hodnota staveb (mil. Kč)	6 802	2 184	3 484	1 134
BYTOVÁ VÝSTAVBA				
Dokončené byty	626	216	302	108
Zahájené byty	728	249	400	79

¹⁾ stav k poslednímu dni sledovaného období

OBYVATELSTVO

Tab. D.1 Počet obyvatel v Karlovarském kraji a jeho okresech v roce 2011

(předběžné údaje)

	Stav na počátku období 1. ledna 2011			Střední stav obyvatelstva			Stav na konci období 31. prosince 2011		
	celkem	muži	ženy	celkem	muži	ženy	celkem	muži	ženy
Kraj celkem	303 746	149 647	154 099	303 461	149 554	153 907	303 107	149 409	153 698
v tom okresy:									
Cheb	93 059	45 609	47 450	93 106	45 657	47 449	92 969	45 588	47 381
Karlovy Vary	118 778	58 369	60 409	118 614	58 280	60 334	118 414	58 188	60 226
Sokolov	91 909	45 669	46 240	91 741	45 617	46 124	91 724	45 633	46 091

Pozn. Stavby obyvatel jsou přepočteny podle výsledků Sčítání lidu, domů a bytů, které se uskutečnilo k 26. 3. 2011 (SLDB 2011).

Tab. D.2 Pohyb obyvatelstva v Karlovarském kraji a jeho okresech v roce 2011

(předběžné údaje)

	Sňatky	Rozvody	Živě narození	Potraty		Zemřelí	Přirozený přírůstek	Přistěhovalí	Vystěhovalí	Přírůstek stěhováním	Celkový přírůstek
				celkem	UPT ¹⁾						
Absolutní údaje											
Kraj celkem	1 238	891	3 014	1 280	879	3 080	-66	2 402	2 975	-573	-639
v tom okresy:											
Cheb	371	310	989	450	314	931	58	1 199	1 347	-148	-90
Karlovy Vary	475	328	1 099	403	271	1 239	-140	1 543	1 767	-224	-364
Sokolov	392	253	926	427	294	910	16	1 037	1 238	-201	-185
Relativní údaje (na 1 000 obyvatel středního stavu)											
Kraj celkem	4,1	2,9	9,9	4,2	2,9	10,1	-0,2	7,9	9,8	-1,9	-2,1
v tom okresy:											
Cheb	4,0	3,3	10,6	4,8	3,4	10,0	0,6	12,9	14,5	-1,6	-1,0
Karlovy Vary	4,0	2,8	9,3	3,4	2,3	10,4	-1,2	13,0	14,9	-1,9	-3,1
Sokolov	4,3	2,8	10,1	4,7	3,2	9,9	0,2	11,3	13,5	-2,2	-2,0

¹⁾ umělá přerušení těhotenství

Tab. D.3 Narození v Karlovarském kraji a jeho okresech v roce 2011

(předběžné údaje)

	Narození celkem	v tom								
		Živě narození							Mrtvě narození	
		celkem	z toho chlapci	pořadí dítěte			v manželství	mimo manželství	celkem	z toho chlapci
				1.	2.	3. a další				
Kraj celkem	3 026	3 014	1 561	1 422	1 109	483	1 258	1 756	12	6
v tom okresy:										
Cheb	991	989	514	449	364	176	406	583	2	1
Karlovy Vary	1 103	1 099	563	541	406	152	498	601	4	2
Sokolov	932	926	484	432	339	155	354	572	6	3

Tab. D.4 Zemřelí v Karlovarském kraji a jeho okresech v roce 2011

(předběžné údaje)

	Celkem	Muži	Ženy	Zemřelí		Koje- necká úmrtnost ¹⁾	Novoro- zenecká úmrtnost ²⁾
				do 1 roku	z toho do 28 dnů		
Kraj celkem	3 080	1 574	1 506	18	14	6,0	4,6
v tom okresy:							
Cheb	931	471	460	7	6	7,1	6,1
Karlovy Vary	1 239	629	610	5	2	4,5	1,8
Sokolov	910	474	436	6	6	6,5	6,5

¹⁾ zemřelí do 1 roku na 1 000 živě narozených

²⁾ zemřelí do 28 dnů na 1 000 živě narozených

OBYVATELSTVO

Tab. D.5 Zemřelí podle příčin smrti v Karlovarském kraji v roce 2011
(předběžné údaje)

	Počet zemřelých					
	celkem		muži		ženy	
	absolutně	v % ¹⁾	absolutně	v % ¹⁾	absolutně	v % ¹⁾
Kraj celkem	3 080	100,0	1 574	100,0	1 506	100,0
I. Některé infekční a parazitní nemoci (A00 - B99)	50	1,6	23	1,5	27	1,8
II. Novotvary (C00 - D48)	860	27,9	490	31,1	370	24,6
z toho: Zhoubné novotvary (C00 - C97)	843	27,4	481	30,6	362	24,0
z toho: Zhoubné novotvary tlustého střeva (C18)	60	1,9	30	1,9	30	2,0
Zhoubné novotvary konečníku (C20)	33	1,1	19	1,2	14	0,9
Zhoubné novotvary hrtanu (C32)	5	0,2	5	0,3	-	x
Zhoubné novotvary průdušky a plic (C34)	219	7,1	154	9,8	65	4,3
Zhoubné novotvary prsu (C50)	41	1,3	1	0,1	40	2,7
Zhoubné novotvary mízní, krevetvorné a příbuzné tkáně (C81 - C96)	52	1,7	22	1,4	30	2,0
III. Nemoci krve, krevetvorných orgánů a některé poruchy týkající se mechanismu imunity (D50 - D89)	3	0,1	1	0,1	2	0,1
IV. Nemoci endokrinní, výživy a přeměny látek (E00 - E90)	82	2,7	36	2,3	46	3,1
V. Některé duševní a poruchy chování (F00 - F99)	37	1,2	17	1,1	20	1,3
VI. Nemoci nervové soustavy (G00 - G99)	100	3,2	35	2,2	65	4,3
VII. Nemoci oka a oční andex (H00 - H59)	-	x	-	x	-	x
VIII. Nemoci ucha a bradavkového výběžku (H60 - H95)	-	x	-	x	-	x
IX. Nemoci oběhové soustavy (I00 - I99)	1 391	45,2	651	41,4	740	49,1
z toho: Infarkt myokardu (I21 - I23)	149	4,8	95	6,0	54	3,6
Ostatní formy ischemické choroby srdeční (I20, I24 a I25)	468	15,2	227	14,4	241	16,0
Cévní nemoci mozku (I60 - I69)	237	7,7	92	5,8	145	9,6
X. Nemoci dýchací soustavy (J00 - J99)	182	5,9	91	5,8	91	6,0
z toho: Záněty plic (J12 - J18)	62	2,0	31	2,0	31	2,1
XI. Nemoci trávicí soustavy (K00 - K93)	109	3,5	62	3,9	47	3,1
XII. Nemoci kůže a podkožního vaziva (L00 - L99)	4	0,1	3	0,2	1	0,1
XIII. Nemoci svalové a kosterní soustavy a pojivové tkáně (M00 - M99)	10	0,3	3	0,2	7	0,5
XIV. Nemoci močové a pohlavní soustavy (N00 - N99)	29	0,9	12	0,8	17	1,1
XV. Těhotenství, porod a šestinedělí (O00 - O99)	-	x	-	x	-	x
XVI. Některé stavy vzniklé v perinatálním období (P00 - P96)	16	0,5	11	0,7	5	0,3
XVII. Vrozené vady, deformace a chromozomální abnormality (Q00 - Q99)	9	0,3	3	0,2	6	0,4
XVIII. Příznaky, znaky a abnormální klinické a laboratorní nálezy nezařazené jinde (R00 - R99)	24	0,8	8	0,5	16	1,1
XX. Vnější příčiny nemocnosti a úmrtnosti (S00 - Y98)	174	5,6	128	8,1	46	3,1
z toho: sebevraždy (X60 - X84)	44	1,4	37	2,4	7	0,5

¹⁾ podíl zemřelých podle jednotlivých příčin smrti k celkovému počtu zemřelých

OBYVATELSTVO

Tab. D.6 Přistěhovalí a vystěhovalí podle krajů v roce 2011

(předběžné údaje)

	Objem vnitřního stěhování		Přistěhovalí					
			z ČR		z ciziny		celkem	
	celkem	muži	celkem	muži	celkem	muži	celkem	muži
Česká republika	231 694	109 188	x	x	22 590	12 440	22 590	12 440
v tom kraje:								
Hl. m. Praha	x	x	18 982	9 282	9 309	4 783	28 291	14 065
Středočeský	20 189	9 487	23 155	11 058	2 591	1 480	25 746	12 538
Jihočeský	11 245	5 079	3 659	1 721	585	322	4 244	2 043
Plzeňský	9 598	4 451	3 505	1 686	774	426	4 279	2 112
Karlovarský	5 721	2 660	1 646	808	756	437	2 402	1 245
Ústecký	17 482	8 142	4 923	2 389	1 682	1 204	6 605	3 593
Liberecký	7 485	3 398	3 326	1 616	620	315	3 946	1 931
Královéhradecký	8 724	4 089	3 549	1 789	521	289	4 070	2 078
Pardubický	7 825	3 687	3 397	1 611	530	282	3 927	1 893
Vysočina	6 363	2 965	2 849	1 353	348	184	3 197	1 537
Jihomoravský	16 843	8 006	5 915	2 876	2 743	1 494	8 658	4 370
Olomoucký	9 932	4 491	3 365	1 608	492	275	3 857	1 883
Zlínský	7 110	3 222	2 444	1 121	425	218	2 869	1 339
Moravskoslezský	19 619	9 207	2 843	1 386	1 214	731	4 057	2 117

dokončení

	Vystěhovalí						Přírůstek (úbytek) stěhováním	
	do ČR		do ciziny		celkem			
	celkem	muži	celkem	muži	celkem	muži	celkem	muži
Česká republika	x	x	5 701	3 109	5 701	3 109	16 889	9 331
v tom kraje:								
Hl. m. Praha	21 815	10 598	725	427	22 540	11 025	5 751	3 040
Středočeský	12 841	6 333	456	260	13 297	6 593	12 449	5 945
Jihočeský	3 555	1 723	327	201	3 882	1 924	362	119
Plzeňský	3 250	1 677	254	137	3 504	1 814	775	298
Karlovarský	2 763	1 366	212	104	2 975	1 470	-573	-225
Ústecký	6 334	3 070	497	298	6 831	3 368	-226	225
Liberecký	3 509	1 635	183	82	3 692	1 717	254	214
Královéhradecký	4 179	2 041	279	173	4 458	2 214	-388	-136
Pardubický	3 513	1 651	210	126	3 723	1 777	204	116
Vysočina	3 416	1 569	133	66	3 549	1 635	-352	-98
Jihomoravský	5 747	2 832	1 163	597	6 910	3 429	1 748	941
Olomoucký	3 713	1 736	288	153	4 001	1 889	-144	-6
Zlínský	3 089	1 388	236	116	3 325	1 504	-456	-165
Moravskoslezský	5 834	2 685	738	369	6 572	3 054	-2 515	-937

OBYVATELSTVO

Tab. D.7 Počet obyvatel podle krajů v roce 2011

(předběžné údaje)

	Stav na počátku období 1. ledna 2011			Střední stav obyvatelstva			Stav na konci období 31. prosince 2011		
	celkem	muži	ženy	celkem	muži	ženy	celkem	muži	ženy
Česká republika	10 485 489	5 146 586	5 338 903	10 495 430	5 152 364	5 343 066	10 504 203	5 157 565	5 346 638
v tom kraje:									
Hl. m. Praha	1 233 646	598 440	635 206	1 237 552	600 606	636 946	1 241 273	602 807	638 466
Středočeský	1 264 769	624 633	640 136	1 272 877	628 647	644 230	1 279 128	631 574	647 554
Jihočeský	635 732	313 133	322 599	635 868	313 166	322 702	636 099	313 263	322 836
Plzeňský	571 191	282 622	288 569	571 432	282 741	288 691	571 644	282 760	288 884
Karlovarský	303 746	149 647	154 099	303 461	149 554	153 907	303 107	149 409	153 698
Ústecký	828 414	408 684	419 730	828 561	408 955	419 606	827 992	408 927	419 065
Liberecký	437 878	214 525	223 353	438 090	214 658	223 432	438 558	214 951	223 607
Královéhradecký	554 504	272 427	282 077	553 999	272 244	281 755	553 805	272 204	281 601
Pardubický	516 227	254 843	261 384	516 227	254 863	261 364	516 378	254 942	261 436
Vysočina	512 233	254 020	258 213	511 960	253 938	258 022	511 925	253 979	257 946
Jihomoravský	1 163 493	569 203	594 290	1 164 499	569 799	594 700	1 166 179	570 731	595 448
Olomoucký	638 983	312 144	326 839	638 801	312 090	326 711	638 591	312 011	326 580
Zlínský	590 047	288 467	301 580	589 556	288 239	301 317	588 990	287 939	301 051
Moravskoslezský	1 234 626	603 798	630 828	1 232 547	602 864	629 683	1 230 534	602 068	628 466

Pozn. Stavby obyvatel jsou přepočteny podle výsledků Sčítání lidu, domů a bytů, které se uskutečnilo k 26. 3. 2011 (SLDB 2011).

Graf č. D.1 Vývoj počtu potratů a UPT¹⁾ na 1 000 obyvatel středního stavu

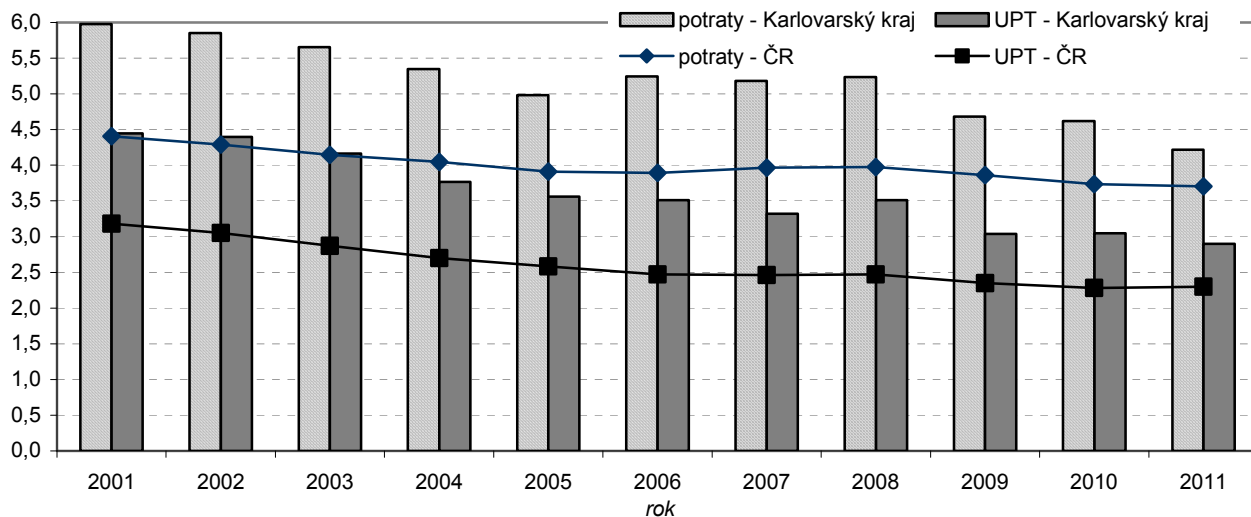

¹⁾ umělá přerušení těhotenství

OBYVATELSTVO

Tab. D.8 Pohyb obyvatelstva podle krajů v roce 2011

(předběžné údaje)

	Sňatky	Rozvody	Živě narození	Potraty		Zemřelí	Přirozený přírůstek	Přistěhovalí	Vystěhovalí	Přírůstek stěhováním	Celkový přírůstek
				celkem	UPT ¹⁾						
Absolutní údaje											
Česká republika	45 137	28 113	108 673	38 864	24 055	106 848	1 825	22 590	5 701	16 889	18 714
v tom kraje:											
Hl. m. Praha	5 873	3 220	13 968	4 431	3 051	12 092	1 876	28 291	22 540	5 751	7 627
Středočeský	5 540	3 615	14 531	4 957	3 233	12 621	1 910	25 746	13 297	12 449	14 359
Jihočeský	2 845	1 807	6 379	2 436	1 437	6 374	5	4 244	3 882	362	367
Plzeňský	2 454	1 630	5 566	2 387	1 347	5 888	-322	4 279	3 504	775	453
Karlovarský	1 238	891	3 014	1 280	879	3 080	-66	2 402	2 975	-573	-639
Ústecký	3 447	2 319	8 645	4 058	2 680	8 841	-196	6 605	6 831	-226	-422
Liberecký	1 954	1 296	4 654	1 962	1 215	4 228	426	3 946	3 692	254	680
Královéhradecký	2 347	1 459	5 437	2 079	1 284	5 748	-311	4 070	4 458	-388	-699
Pardubický	2 228	1 258	5 312	1 622	833	5 365	-53	3 927	3 723	204	151
Vysočina	2 167	1 105	5 075	1 630	852	5 031	44	3 197	3 549	-352	-308
Jihomoravský	4 894	2 945	12 404	3 599	2 221	11 466	938	8 658	6 910	1 748	2 686
Olomoucký	2 605	1 733	6 311	2 135	1 311	6 559	-248	3 857	4 001	-144	-392
Zlínský	2 404	1 415	5 570	1 833	1 005	6 171	-601	2 869	3 325	-456	-1 057
Moravskoslezský	5 141	3 420	11 807	4 455	2 707	13 384	-1 577	4 057	6 572	-2 515	-4 092
Relativní údaje (na 1 000 obyvatel středního stavu)											
Česká republika	4,3	2,7	10,4	3,7	2,3	10,2	0,2	2,2	0,5	1,6	1,8
v tom kraje:											
Hl. m. Praha	4,7	2,6	11,3	3,6	2,5	9,8	1,5	22,9	18,2	4,6	6,2
Středočeský	4,4	2,8	11,4	3,9	2,5	9,9	1,5	20,2	10,4	9,8	11,3
Jihočeský	4,5	2,8	10,0	3,8	2,3	10,0	0,0	6,7	6,1	0,6	0,6
Plzeňský	4,3	2,9	9,7	4,2	2,4	10,3	-0,6	7,5	6,1	1,4	0,8
Karlovarský	4,1	2,9	9,9	4,2	2,9	10,1	-0,2	7,9	9,8	-1,9	-2,1
Ústecký	4,2	2,8	10,4	4,9	3,2	10,7	-0,2	8,0	8,2	-0,3	-0,5
Liberecký	4,5	3,0	10,6	4,5	2,8	9,7	1,0	9,0	8,4	0,6	1,6
Královéhradecký	4,2	2,6	9,8	3,8	2,3	10,4	-0,6	7,3	8,0	-0,7	-1,3
Pardubický	4,3	2,4	10,3	3,1	1,6	10,4	-0,1	7,6	7,2	0,4	0,3
Vysočina	4,2	2,2	9,9	3,2	1,7	9,8	0,1	6,2	6,9	-0,7	-0,6
Jihomoravský	4,2	2,5	10,7	3,1	1,9	9,8	0,8	7,4	5,9	1,5	2,3
Olomoucký	4,1	2,7	9,9	3,3	2,1	10,3	-0,4	6,0	6,3	-0,2	-0,6
Zlínský	4,1	2,4	9,4	3,1	1,7	10,5	-1,0	4,9	5,6	-0,8	-1,8
Moravskoslezský	4,2	2,8	9,6	3,6	2,2	10,9	-1,3	3,3	5,3	-2,0	-3,3

¹⁾ umělá přerušení těhotenství

OBYVATELSTVO

Tab. D.9 Narození podle krajů v roce 2011

(předběžné údaje)

	Narození celkem	v tom								
		živě narození							mrtvě narození	
		celkem	z toho chlapci	pořadí dítěte			v manželství	mimo manželství	celkem	z toho chlapci
				1.	2.	3. a další				
Česká republika	108 990	108 673	55 789	50 991	42 153	15 529	63 252	45 421	317	177
v tom kraje:										
Hl. m. Praha	14 002	13 968	7 130	7 385	5 364	1 219	8 858	5 110	34	19
Středočeský	14 565	14 531	7 413	6 688	5 931	1 912	9 004	5 527	34	21
Jihočeský	6 398	6 379	3 291	2 937	2 466	976	3 666	2 713	19	11
Plzeňský	5 585	5 566	2 819	2 617	2 206	743	3 129	2 437	19	9
Karlovarský	3 026	3 014	1 561	1 422	1 109	483	1 258	1 756	12	6
Ústecký	8 673	8 645	4 492	3 913	3 208	1 524	3 792	4 853	28	14
Liberecký	4 662	4 654	2 341	2 150	1 734	770	2 448	2 206	8	3
Královéhradecký	5 452	5 437	2 833	2 432	2 165	840	3 132	2 305	15	10
Pardubický	5 333	5 312	2 706	2 423	2 055	834	3 196	2 116	21	12
Vysočina	5 086	5 075	2 627	2 217	2 015	843	3 262	1 813	11	8
Jihomoravský	12 442	12 404	6 362	5 847	4 878	1 679	7 852	4 552	38	20
Olomoucký	6 336	6 311	3 229	2 939	2 470	902	3 598	2 713	25	16
Zlínský	5 581	5 570	2 856	2 536	2 206	828	3 744	1 826	11	5
Moravskoslezský	11 849	11 807	6 129	5 485	4 346	1 976	6 313	5 494	42	23

Tab. D.10 Zemřelí podle krajů v roce 2011

(předběžné údaje)

	Celkem	Muži	Ženy	Zemřelí		Kojenecká úmrtnost ¹⁾	Novorozenecká úmrtnost ²⁾
				do 1 roku	z toho do 28 dnů		
				Česká republika	106 848		
v tom kraje:							
Hl. m. Praha	12 092	5 803	6 289	27	18	1,9	1,3
Středočeský	12 621	6 417	6 204	32	19	2,2	1,3
Jihočeský	6 374	3 280	3 094	14	13	2,2	2,0
Plzeňský	5 888	2 979	2 909	13	11	2,3	2,0
Karlovarský	3 080	1 574	1 506	18	14	6,0	4,6
Ústecký	8 841	4 474	4 367	40	25	4,6	2,9
Liberecký	4 228	2 129	2 099	16	8	3,4	1,7
Královéhradecký	5 748	2 920	2 828	14	7	2,6	1,3
Pardubický	5 365	2 723	2 642	16	7	3,0	1,3
Vysočina	5 031	2 570	2 461	14	7	2,8	1,4
Jihomoravský	11 466	5 775	5 691	30	18	2,4	1,5
Olomoucký	6 559	3 356	3 203	17	14	2,7	2,2
Zlínský	6 171	3 219	2 952	18	9	3,2	1,6
Moravskoslezský	13 384	6 922	6 462	29	16	2,5	1,4

¹⁾ zemřelí do 1 roku na 1 000 živě narozených

²⁾ zemřelí do 28 dnů na 1 000 živě narozených

OBYVATELSTVO

Tab. D.11 Bilance počtu obyvatel ve městech Karlovarského kraje v roce 2011

(předběžné údaje - seznam měst podle stavu k 1. 1. 2011)

	Stav k 1. 1. 2011	Živě narození	Zemřelí	Přistě- hovalí	Vystě- hovalí	Přírůstek (úbytek)		Stav k 31. 12. 2011	Střední stav k 1. 7. 2011
						stěhováním	celkový		
Abertamy	1 294	18	5	34	68	-34	-21	1 273	1 295
Aš	13 033	149	134	298	294	4	19	13 052	13 034
Bečov nad Teplou	994	3	13	23	19	4	-6	988	1 000
Bochov	2 042	20	27	102	67	35	28	2 070	2 058
Boží Dar	196	2	-	14	8	6	8	204	203
Březová	2 722	24	32	64	63	1	-7	2 715	2 710
Františkovy Lázně	5 606	61	57	166	210	-44	-40	5 566	5 565
Habartov	5 185	46	50	81	145	-64	-68	5 117	5 153
Horní Blatná	517	7	6	36	48	-12	-11	506	507
Horní Slavkov	5 634	64	46	117	138	-21	-3	5 631	5 639
Hranice	2 179	18	29	87	65	22	11	2 190	2 191
Hroznětín	1 905	21	20	78	62	16	17	1 922	1 906
Cheb	33 188	362	298	682	874	-192	-128	33 060	33 203
Chodov	14 247	166	133	349	389	-40	-7	14 240	14 211
Chyše	594	4	5	14	22	-8	-9	585	591
Jáchymov	3 025	36	32	75	148	-73	-69	2 956	2 997
Karlovy Vary	50 862	441	551	1 183	1 361	-178	-288	50 574	50 670
Kraslice	6 924	64	84	208	208	-	-20	6 904	6 909
Krásno	737	13	5	14	22	-8	-	737	740
Kynšperk nad Ohří	4 997	43	81	167	124	43	5	5 002	5 004
Lázně Kynžvart	1 503	14	20	20	36	-16	-22	1 481	1 495
Loket	3 095	26	26	113	94	19	19	3 114	3 096
Luby	2 326	27	33	48	103	-55	-61	2 265	2 286
Mariánské Lázně	13 582	131	162	408	408	-	-31	13 551	13 562
Nejdek	8 395	75	111	139	208	-69	-105	8 290	8 358
Nová Role	4 065	31	43	131	96	35	23	4 088	4 089
Nové Sedlo	2 633	21	27	52	73	-21	-27	2 606	2 635
Oloví	1 859	24	22	97	83	14	16	1 875	1 869
Ostrov	17 289	156	171	358	412	-54	-69	17 220	17 253
Plesná	2 067	18	22	36	49	-13	-17	2 050	2 056
Přebuz	74	1	1	2	1	1	1	75	75
Rotava	3 384	37	21	78	121	-43	-27	3 357	3 362
Skalná	1 898	11	17	37	46	-9	-15	1 883	1 905
Sokolov	24 170	228	213	574	650	-76	-61	24 109	24 125
Teplá	3 039	40	35	107	81	26	31	3 070	3 047
Toužim	3 854	31	24	57	86	-29	-22	3 832	3 821
Žlutice	2 571	25	24	53	52	1	2	2 573	2 566

Pozn. Stavby obyvatel jsou přepočteny podle výsledků Sčítání lidu, domů a bytů, které se uskutečnilo k 26. 3. 2011 (SLDB 2011).

ZAMĚSTNANOST A MZDY

Tab. E.1 Průměrný evidenční počet zaměstnanců a průměrné hrubé měsíční mzdy podle místa pracoviště v ČR a krajích v roce 2011

(předběžné údaje)

	Počet zaměstnanců (tis. osob)	Index 2011/2010	Průměrná mzda (Kč)	Index 2011/2010	Počet zaměstnanců (tis. osob)	Index 2011/2010	Průměrná mzda (Kč)	Index 2011/2010
	osoby přepočtené na plně zaměstnané				fyzické osoby			
Česká republika¹⁾	3 743,9	99,8	24 319	102,2	3 875,0	99,8	23 496	102,1
v toho kraje:								
Hl. město Praha	763,3	103,9	31 109	100,1	797,7	103,9	29 768	100,1
Středočeský	354,1	98,0	23 971	103,3	365,5	98,0	23 226	103,3
Jihočeský	210,7	98,2	21 997	102,6	217,9	98,2	21 269	102,6
Plzeňský	198,6	99,8	23 235	100,3	205,2	99,9	22 489	100,2
Karlovarský	91,9	96,5	20 952	101,8	94,9	96,4	20 304	101,9
Ústecký	248,4	97,9	22 161	101,6	255,7	97,9	21 527	101,6
Liberecký	133,6	98,5	22 304	102,7	138,0	98,6	21 591	102,7
Královéhradecký	185,8	99,1	22 282	102,5	192,2	99,1	21 543	102,5
Pardubický	172,1	99,3	21 454	102,2	177,4	99,3	20 820	102,2
Vysočina	164,2	100,1	21 710	102,1	168,7	100,1	21 128	102,2
Jihomoravský	419,7	99,2	23 538	103,1	435,3	99,3	22 692	102,9
Olomoucký	198,4	98,3	21 643	102,8	205,4	98,5	20 906	102,7
Zlínský	190,9	99,3	21 486	103,2	196,8	99,4	20 849	103,2
Moravskoslezský	410,0	98,9	22 907	102,6	422,4	99,0	22 239	102,6

¹⁾ zahrnuti jsou i zaměstnanci sledovaných subjektů pracující mimo území ČR

Graf č. E.2 Změna počtu zaměstnanců a průměrné hrubé měsíční mzdy podle krajů ČR v roce 2011 (přepočtené osoby)

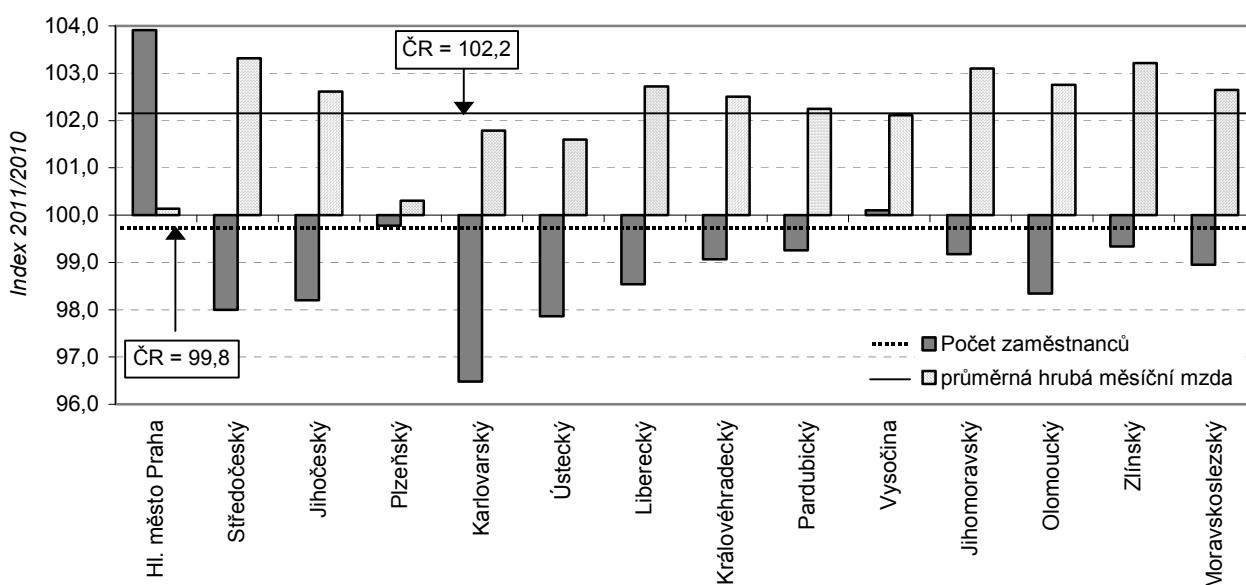

VÝBĚROVÉ ŠETŘENÍ PRACOVNÍCH SIL

Tab. F.1 Mezikrajové porovnání vybraných ukazatelů zaměstnanosti ve 4. čtvrtletí 2011

(dle výběrového šetření pracovních sil - VŠPS)

v tis. osob

	ČR celkem	v tom kraj						
		Hl. město Praha	Středo-český	Jiho-český	Plzeňský	Karlovarský	Ústecký	Liberecký
Počet zaměstnaných v hl. zaměstnání	4 915,5	653,4	619,9	300,0	275,6	143,5	366,0	196,7
v tom: muži	2 795,9	368,7	352,6	170,1	158,4	79,9	214,7	114,3
ženy	2 119,6	284,7	267,3	129,9	117,2	63,6	151,3	82,4
Počet podnikatelů celkem	874,3	163,1	117,0	49,2	49,2	23,2	58,7	37,7
podíl na počtu zaměstnaných (%)	17,8	25,0	18,9	16,4	17,8	16,2	16,0	19,2
v tom: bez zaměstnanců	698,8	139,3	88,7	39,1	37,3	17,8	42,0	30,9
se zaměstnanci	175,5	23,8	28,3	10,1	11,8	5,4	16,7	6,8
Počet skutečně odpracovaných hodin týdně v hlavním zaměstnání	36,4	37,1	36,8	35,5	37,1	36,7	36,2	35,8
v tom: zaměstnanci	35,3	36,3	35,7	34,4	35,9	35,4	35,4	34,7
členové prod. družstev	34,2	-	28,9	40,0	-	-	-	40,0
podnikatelé a pom. rod. přísl.	41,2	39,4	41,6	41,1	42,8	42,8	40,3	39,9
Počet pracujících v dalším zaměstnání	97,5	11,8	11,4	6,3	3,8	3,5	3,1	4,5
v tom: muži	58,2	7,3	7,0	4,1	2,0	2,2	1,2	3,0
ženy	39,3	4,5	4,4	2,3	1,8	1,3	1,9	1,4
Počet pracujících na zkrác. prac. dobu	260,6	43,5	28,6	12,9	15,2	7,3	13,8	10,5
v tom: muži	69,2	15,3	6,5	2,5	3,3	2,8	3,2	3,0
ženy	191,4	28,2	22,1	10,3	11,9	4,5	10,5	7,5
Míra ekon. aktivity v % (patnáctil. a starší)	58,3	61,1	60,0	58,4	59,2	59,3	57,3	57,0
v tom: muži	67,5	71,2	69,1	67,4	68,4	67,9	68,0	67,2
ženy	49,6	51,6	51,2	49,8	50,3	51,3	47,1	47,4
Míra zaměstnanosti v % (patnáctil. a starší)	54,5	59,4	57,4	55,0	56,1	54,9	51,9	52,7
v tom: muži	63,7	69,4	66,6	63,8	65,6	62,8	62,1	63,1
ženy	45,8	50,1	48,6	46,6	46,9	47,4	42,0	42,9

dokončení

v tis. osob

	v tom kraj						
	Královéhradecký	Pardubický	Vysočina	Jiho-moravský	Olomoucký	Zlínský	Moravsko-slezský
Počet zaměstnaných v hl. zaměstnání	251,9	240,4	234,3	529,3	288,0	268,5	548,0
v tom: muži	141,8	135,2	135,3	302,5	160,9	153,2	308,3
ženy	110,1	105,2	98,9	226,8	127,1	115,2	239,7
Počet podnikatelů celkem	52,4	35,3	34,8	89,8	45,1	44,9	73,8
podíl na počtu zaměstnaných (%)	20,8	14,7	14,9	17,0	15,7	16,7	13,5
v tom: bez zaměstnanců	42,7	29,4	28,4	69,1	37,2	35,7	61,2
se zaměstnanci	9,8	5,8	6,4	20,8	7,8	9,3	12,6
Počet skutečně odpracovaných hodin týdně v hlavním zaměstnání	38,4	35,1	36,2	36,6	34,8	36,8	35,6
v tom: zaměstnanci	36,3	34,5	35,3	35,5	34,1	35,4	34,6
členové prod. družstev	-	40,0	35,2	40,0	-	-	-
podnikatelé a pom. rod. přísl.	46,5	38,3	41,6	42,2	38,5	43,8	41,4
Počet pracujících v dalším zaměstnání	9,9	4,4	6,0	14,7	3,6	4,4	10,1
v tom: muži	5,8	2,5	3,7	7,8	1,9	3,2	6,6
ženy	4,1	1,8	2,4	6,9	1,8	1,2	3,5
Počet pracujících na zkrác. prac. dobu	17,7	11,0	15,9	30,4	13,9	13,2	26,7
v tom: muži	4,7	2,4	3,2	8,5	2,4	4,2	6,9
ženy	13,0	8,6	12,7	21,8	11,5	9,0	19,8
Míra ekon. aktivity v % (patnáctil. a starší)	57,4	57,4	56,8	58,0	56,7	57,3	56,9
v tom: muži	65,4	66,0	65,6	67,7	64,8	66,4	65,1
ženy	49,8	49,2	48,2	48,9	49,2	48,7	49,3
Míra zaměstnanosti v % (patnáctil. a starší)	53,2	54,6	53,4	53,4	52,6	53,1	51,7
v tom: muži	61,8	62,7	62,6	63,1	60,7	62,8	60,0
ženy	45,2	46,7	44,4	44,3	45,0	44,0	43,9

VÝBĚROVÉ ŠETŘENÍ PRACOVNÍCH SIL

Tab. F.2 Struktura zaměstnaných (osoby s hlavním zaměstnáním) bydlících v kraji podle činností ve 4. čtvrtletí 2011

(dle výběrového šetření pracovních sil - VŠPS, třídění dle klasifikace ekonomických subjektů CZ-NACE)

v %

	ČR celkem	v tom kraj						
		Hl. město Praha	Středo-český	Jiho-český	Plzeňský	Karlovarský	Ústecký	Liberecký
Celkem	100,0	100,0	100,0	100,0	100,0	100,0	100,0	100,0
z toho:								
A Zemědělství, lesnictví a rybářství	2,9	0,4	2,7	5,2	4,8	2,3	2,3	2,0
Průmysl celkem	29,7	9,6	27,9	31,5	32,4	31,0	33,4	39,8
v tom:								
B těžba a dobývání	1,0	0,1	0,4	0,1	0,4	3,7	2,6	0,9
C zpracovatelský průmysl	26,6	8,3	25,5	28,2	28,9	24,8	27,9	37,1
D výroba a rozv.el., plynu, tepla a klimatizovaného vzduchu	1,1	0,8	1,1	2,2	1,4	1,2	1,7	0,7
E zásobování vodou; činnosti související s odpadními vodami, odpady a sanacemi	1,0	0,5	0,9	1,0	1,6	1,3	1,2	1,1
F Stavebnictví	8,8	7,7	8,3	10,8	10,3	8,1	10,5	8,3
G Velkoobchod a maloobchod; opravy a údržba motorových vozidel	12,5	15,1	13,2	13,5	11,2	11,4	10,8	12,1
H Doprava a skladování	6,6	6,4	8,8	6,0	5,5	7,5	7,4	5,1
I Ubytování, stravování a pohostinství	3,7	5,1	4,3	3,9	2,8	7,1	4,0	4,1
J Informační a komunikační činnosti	2,9	8,4	3,2	2,0	2,0	1,1	1,6	1,8
K Peněžnictví a pojišťovnictví	2,5	5,3	3,1	1,8	2,6	1,3	1,4	1,8
L Činnosti v oblasti nemovitostí	0,9	2,0	1,0	0,5	0,9	1,0	0,7	0,5
M Profesionální, vědecké a technické činnosti	4,1	8,4	4,4	2,4	3,1	2,6	2,7	3,7
N Administrativní a podpůrné činnosti	2,3	3,6	2,2	1,3	1,7	2,6	2,4	2,0
O Veřejná správa a obrana; povinné sociální zabezpečení	6,3	8,4	5,5	6,2	7,4	6,6	5,7	5,5
P Vzdělávání	6,3	7,4	5,9	5,5	5,5	5,9	6,0	5,5
Q Zdravotní a sociální péče	6,7	6,4	5,9	5,2	6,4	7,0	6,4	5,3
R Kulturní, zábavní a rekreační činnosti	1,7	3,7	1,8	1,8	1,2	2,4	2,1	1,1
S Ostatní činnosti	1,7	2,2	1,8	1,5	2,0	1,5	2,4	1,1
T Činnosti domácností jako zaměstnavatelů	0,4	0,1	0,2	0,8	0,3	0,3	0,2	0,3

VÝBĚROVÉ ŠETŘENÍ PRACOVNÍCH SIL

Tab. F.2 Struktura zaměstnaných (osoby s hlavním zaměstnáním) bydlících v kraji podle činností ve 4. čtvrtletí 2011

(dle výběrového šetření pracovních sil - VŠPS, třídění dle klasifikace ekonomických subjektů CZ-NACE)

dokončení
v %

	v tom kraj						
	Králové- hradecký	Pardubický	Vysočina	Jiho- moravský	Olomoucký	Zlínský	Moravsko- slezský
Celkem	100,0	100,0	100,0	100,0	100,0	100,0	100,0
z toho:							
A Zemědělství, lesnictví a rybářství	4,6	5,0	5,2	2,9	3,0	2,9	2,2
Průmysl celkem	31,8	36,1	35,1	27,4	34,0	38,5	36,5
v tom:							
B těžba a dobývání	0,1	0,2	0,5	0,4	0,3	0,1	3,9
C zpracovatelský průmysl	29,3	33,5	32,4	25,2	32,3	36,5	30,4
D výroba a rozv.el., plynu, tepla a klimatizovaného vzduchu	0,8	0,9	1,4	1,1	0,6	0,9	1,2
E zásobování vodou; činnosti související s odpadními vodami, odpady a sanacemi	1,6	1,4	0,8	0,8	0,9	1,1	1,0
F Stavebnictví	8,9	9,1	9,1	8,7	8,7	9,6	7,0
G Velkoobchod a maloobchod; opravy a údržba motorových vozidel	11,4	12,4	10,6	12,4	12,7	12,6	11,9
H Doprava a skladování	6,4	6,3	5,9	6,6	6,6	5,3	5,8
I Ubytování, stravování a pohostinství	4,2	1,9	4,2	3,1	2,2	3,3	2,9
J Informační a komunikační činnosti	2,2	1,9	1,2	2,5	0,9	1,3	2,3
K Peněžnictví a pojišťovnictví	1,6	2,3	1,5	2,5	2,0	1,0	1,9
L Činnosti v oblasti nemovitostí	0,8	0,5	0,4	0,8	0,4	0,5	0,8
M Profesní, vědecké a technické činnosti	3,4	3,1	3,1	5,1	2,9	3,0	2,8
N Administrativní a podpůrné činnosti	1,1	1,1	1,2	2,5	2,1	2,3	3,2
O Veřejná správa a obrana; povinné sociální zabezpečení	5,9	5,5	6,4	6,6	7,7	3,9	5,5
P Vzdělávání	6,6	5,5	6,2	7,5	6,2	6,3	6,1
Q Zdravotní a sociální péče	7,8	6,4	6,8	7,7	7,7	6,3	7,8
R Kulturní, zábavní a rekreační činnosti	1,6	0,6	1,2	1,4	1,0	1,3	1,0
S Ostatní činnosti	1,3	1,2	1,3	1,9	1,1	2,0	1,7
T Činnosti domácností jako zaměstna- vatelů	0,3	1,1	0,6	0,4	0,6	-	0,8

VÝBĚROVÉ ŠETŘENÍ PRACOVNÍCH SIL

**Tab. F.3 Mezikrajové porovnání vybraných ukazatelů nezaměstnanosti ve 4. čtvrtletí 2011
(aktualizováno 29. 3. 2012)**

(dle výběrového šetření pracovních sil - VŠPS)

v tis. osob

	ČR celkem	v tom kraj						
		Hl. město Praha	Středo- český	Jiho- český	Plzeňský	Karlo- varský	Ústecký	Liberecký
Počet nezaměstnaných celkem	337,9	18,8	27,8	18,3	15,2	11,7	38,7	16,1
v tom: muži	163,3	10,0	13,4	9,6	6,7	6,4	20,2	7,5
ženy	174,7	8,8	14,4	8,7	8,5	5,3	18,5	8,6
Nezaměstnaní ve věku 55 - 64 let	39,2	1,3	3,6	1,6	1,5	1,4	2,8	1,4
v tom: muži	22,1	0,7	1,5	0,8	0,9	0,5	1,5	0,6
ženy	17,1	0,6	2,0	0,8	0,6	0,8	1,3	0,8
Obecná míra nezaměstnanosti (%)	6,4	2,8	4,3	5,7	5,2	7,5	9,6	7,6
-ve stejném období min. roku	6,9	3,4	5,5	5,2	4,8	8,6	11,5	6,4
v tom: muži	5,5	2,6	3,7	5,4	4,0	7,4	8,6	6,1
-ve stejném období min. roku	5,9	3,1	5,0	4,6	3,4	8,8	9,7	4,9
ženy	7,6	3,0	5,1	6,3	6,8	7,7	10,9	9,5
-ve stejném období min. roku	8,2	3,7	6,2	6,0	6,8	8,3	14,1	8,6

dokončení
v tis. osob

	Králové- hradecký	v tom kraj					
		Pardubický	Vysočina	Jiho- moravský	Olomoucký	Zlínský	Moravsko- slezský
Počet nezaměstnaných celkem	19,5	12,6	14,8	45,3	22,7	21,1	55,3
v tom: muži	8,4	7,0	6,3	22,0	10,9	8,8	26,0
ženy	11,2	5,6	8,5	23,2	11,9	12,3	29,3
Nezaměstnaní ve věku 55 - 64 let	3,0	1,7	1,6	6,5	2,4	3,3	7,1
v tom: muži	2,0	1,1	0,9	3,4	1,5	2,3	4,3
ženy	0,9	0,7	0,7	3,1	0,9	1,1	2,8
Obecná míra nezaměstnanosti (%)	7,2	5,0	6,0	7,9	7,3	7,3	9,2
- ve stejném období min. roku	6,0	6,3	7,4	6,9	9,0	7,7	9,6
v tom: muži	5,6	4,9	4,5	6,8	6,3	5,4	7,8
- ve stejném období min. roku	5,6	5,0	5,8	6,0	6,7	7,1	8,5
ženy	9,2	5,0	7,9	9,3	8,5	9,7	10,9
- ve stejném období min. roku	6,6	8,0	9,6	8,1	12,1	8,4	11,1

NEZAMĚSTNANOST

Tab. G.1 Uchazeči o zaměstnání v Karlovarském kraji a jeho okresech k 31. 12. 2011

(zdroj dat: MPSV)

	Uchazeči o zaměstnání neumístění celkem		z toho dosažitelní		Uchazeči s nárokem na podporu v nezaměstnanosti	
	absolutně	index 2011/2010	absolutně	index 2011/2010	absolutně	index 2011/2010
Kraj celkem	17 447	87,6	16 956	86,9	3 714	71,0
v tom okresy:						
Cheb	4 509	80,9	4 430	81,3	1 056	65,8
Karlovy Vary	6 658	87,7	6 463	86,9	1 477	73,6
Sokolov	6 280	92,9	6 063	91,5	1 181	72,9

dokončení

	z celkového počtu uchazečů o zaměstnání					
	ženy		osoby se zdravotním postižením		absolventi škol	
	absolutně	index 2011/2010	absolutně	index 2011/2010	absolutně	index 2011/2010
Kraj celkem	8 396	90,9	1 644	93,3	813	92,9
v tom okresy:						
Cheb	2 163	85,7	430	86,7	158	78,2
Karlovy Vary	3 141	90,1	621	96,3	339	94,7
Sokolov	3 092	96,0	593	95,5	316	100,3

Tab. G.2 Míra registrované nezaměstnanosti a volná pracovní místa v Karlovarském kraji a jeho okresech k 31. 12. 2011

(zdroj dat: MPSV)

	Míra registrované nezaměstnanosti v %					
	celkem		muži		ženy	
	2011	2010	2011	2010	2011	2010
Kraj celkem	9,83	11,39	9,16	10,93	10,67	11,98
v tom okresy:						
Cheb	7,97	9,72	7,55	9,51	8,49	9,99
Karlovy Vary	9,57	10,90	8,96	10,51	10,35	11,39
Sokolov	12,29	14,12	11,25	13,26	13,59	15,20

dokončení

	Volná pracovní místa celkem		z toho pro osoby se zdravotním postižením		Počet uchazečů na 1 volné místo	
	absolutně	index 2011/2010	absolutně	index 2011/2010	2011	2010
Kraj celkem	1 088	145,5	95	327,6	16,0	26,6
v tom okresy:						
Cheb	380	174,3	77	513,3	11,9	25,6
Karlovy Vary	500	167,8	16	133,3	13,3	25,5
Sokolov	208	89,7	2	100,0	30,2	29,1

NEZAMĚŠTNANOST

Tab. G.3 Nezaměstnanost podle krajů a okresů k 31. 12. 2011

(zdroj dat: MPSV)

	Uchazeči o zaměstnání k 31.12.2011	Míra registrované nezaměstnanosti			Uchazeči o zaměstnání k 31.12.2011	Míra registrované nezaměstnanosti	
		v %	pořadí			v %	pořadí
ČR celkem	508 451	8,62	x				
1. v tom kraje:							
Hl. m. Praha	32 580	3,95	1	Rakovník	2 616	8,36	30
Plzeňský	23 308	7,01	2	Jablonec n/N	4 381	8,47	31
Středočeský	50 594	7,07	3	Klatovy	4 067	8,66	32
Královéhradecký	22 185	7,49	4	Blansko	4 965	8,73	33
Jihočeský	26 450	7,53	5	Vyškov	4 225	8,84	34
Pardubický	23 631	8,44	6	Kladno	8 020	8,90	35
Zlínský	29 418	9,35	7	Havlíčkův Brod	4 302	8,94	36
Vysočina	25 605	9,44	8	Nový Jičín	7 534	8,95	37
Liberecký	23 286	9,46	9	Liberec	8 727	9,04	38
Jihomoravský	62 722	9,81	10	Semily	3 659	9,19	39
Karlovarský	17 447	9,83	11	Uherské Hradiště	6 741	9,20	40
Moravskoslezský	75 019	11,18	12	Kutná Hora	3 723	9,21	41
Olomoucký	38 119	11,37	13	Trutnov	5 831	9,39	42
Ústecký	58 087	12,94	14	Strakonice	3 408	9,42	43
2. v tom okresy:				Tábor	5 044	9,46	44
Praha-východ	2 957	3,35	1	Chrudim	5 294	9,56	45
Praha-západ	2 568	3,85	2	Karlovy Vary	6 658	9,57	46
Praha	32 580	3,95	3	Český Krumlov	3 482	9,70	47
Mladá Boleslav	3 499	4,65	4	Prostějov	5 844	9,81	48
Benešov	2 933	5,49	5	Kolín	5 160	9,85	49
Rychnov n/K	2 369	5,49	6	Žďár n/S	6 002	10,04	50
Rokycany	1 620	5,75	7	Tachov	3 322	10,04	51
České Budějovice	6 167	5,79	8	Olomouc	12 470	10,07	52
Plzeň-jih	2 006	5,80	9	Nymburk	4 910	10,08	53
Plzeň-město	6 837	5,85	10	Příbram	6 147	10,10	54
Pelhřimov	2 398	6,04	11	Litoměřice	6 523	10,15	55
Pardubice	5 921	6,13	12	Opava	9 808	10,43	56
Prachatice	1 906	6,48	13	Kroměříž	6 181	10,49	57
Beroun	3 201	6,66	14	Vsetín	8 135	10,75	58
Plzeň-sever	2 847	6,97	15	Břeclav	6 892	11,05	59
Jindřichův Hradec	3 715	7,03	16	Česká Lípa	6 519	11,22	60
Písek	2 728	7,09	17	Ostrava-město	20 445	11,41	61
Hradec Králové	6 450	7,18	18	Svitavy	6 090	11,73	62
Náchod	4 356	7,34	19	Přerov	8 346	11,96	63
Jičín	3 179	7,60	20	Sokolov	6 280	12,29	64
Brno-venkov	7 998	7,62	21	Teplice	8 514	12,29	65
Zlín	8 361	7,85	22	Louny	6 044	12,33	66
Domažlice	2 609	7,96	23	Třebíč	7 631	12,64	67
Mělník	4 860	7,96	24	Šumperk	8 015	13,04	68
Cheb	4 509	7,97	25	Karviná	19 218	13,09	69
Frydek-Místek	9 264	8,12	26	Ústí n/L	9 089	13,13	70
Brno-město	18 590	8,15	27	Chomutov	9 029	13,17	71
Ústí n/O	6 326	8,25	28	Děčín	9 486	13,88	72
Jihlava	5 272	8,31	29	Znojmo	8 178	14,05	73
				Hodonín	11 874	14,46	74
				Most	9 402	15,57	75
				Bruntál	8 750	16,49	76
				Jeseník	3 444	16,75	77

NEZAMĚŠTNANOST

Tab. G.4 Uchazeči o zaměstnání v krajích ČR k 31. 12. 2011

(zdroj dat: MPSV)

	Uchazeči o zaměstnání neumístění celkem		z toho dosažitelní		Uchazeči s nárokem na podporu v nezaměstnanosti	
	absolutně	index 2011/2010	absolutně	index 2011/2010	absolutně	index 2011/2010
Česká republika	508 451	90,5	491 958	90,0	129 951	72,6
v tom kraje:						
Hl. m. Praha	32 580	97,4	31 019	96,6	9 226	78,5
Středočeský	50 594	92,5	49 558	92,2	14 059	71,8
Jihočeský	26 450	89,5	25 511	89,4	8 398	71,0
Plzeňský	23 308	85,5	22 669	85,3	6 311	70,3
Karlovarský	17 447	87,6	16 956	86,9	3 714	71,0
Ústecký	58 087	93,8	56 550	93,5	11 179	73,4
Liberecký	23 286	90,8	22 323	89,6	5 685	75,0
Královéhradecký	22 185	89,9	21 462	89,2	6 883	70,6
Pardubický	23 631	86,4	23 072	86,0	7 191	69,6
Vysočina	25 605	87,1	25 187	86,8	7 936	71,7
Jihomoravský	62 722	90,5	61 192	89,9	16 360	74,3
Olomoucký	38 119	90,5	36 748	90,2	9 506	70,2
Zlínský	29 418	88,1	28 445	87,3	7 774	74,4
Moravskoslezský	75 019	90,6	71 266	89,9	15 729	72,7

dokončení

	z celkového počtu uchazečů o zaměstnání					
	ženy		osoby se zdravotním postižením		absolventi škol	
	absolutně	index 2011/2010	absolutně	index 2011/2010	absolutně	index 2011/2010
Česká republika	250 301	93,3	63 092	90,8	29 230	94,8
v tom kraje:						
Hl. m. Praha	16 326	97,9	2 490	97,1	1 468	95,2
Středočeský	25 606	95,4	5 967	98,6	2 746	96,5
Jihočeský	13 134	93,1	3 632	87,5	1 649	92,4
Plzeňský	11 710	88,5	3 084	91,6	1 051	79,6
Karlovarský	8 396	90,9	1 644	93,3	813	92,9
Ústecký	28 965	95,4	7 188	94,4	2 622	95,3
Liberecký	12 009	93,3	2 937	93,6	1 211	103,8
Královéhradecký	10 731	92,5	2 562	87,6	1 509	98,2
Pardubický	11 317	92,6	3 528	88,3	1 590	101,1
Vysočina	12 444	90,9	3 684	88,6	2 078	99,4
Jihomoravský	30 304	93,3	8 187	88,2	4 114	97,1
Olomoucký	18 619	93,5	4 152	85,4	2 392	97,4
Zlínský	14 297	91,2	4 579	88,6	2 183	104,3
Moravskoslezský	36 443	92,7	9 458	90,4	3 804	83,6

NEZAMĚŠTNANOST

Tab. G.5 Míra registrované nezaměstnanosti a volná pracovní místa v krajích ČR k 31. 12. 2011

(zdroj dat: MPSV)

	Míra registrované nezaměstnanosti v %					
	celkem		muži		ženy	
	2011	2010	2011	2010	2011	2010
Česká republika	8,62	9,57	7,69	8,76	9,84	10,65
v tom kraje:						
Hl. m. Praha	3,95	4,07	3,49	3,60	4,56	4,70
Středočeský	7,07	7,73	6,05	6,77	8,46	9,06
Jihočeský	7,53	8,50	6,68	7,82	8,63	9,39
Plzeňský	7,01	8,25	6,12	7,46	8,20	9,29
Karlovarský	9,83	11,39	9,16	10,93	10,67	11,98
Ústecký	12,94	13,90	11,27	12,08	15,23	16,52
Liberecký	9,46	10,54	7,99	9,13	11,45	12,46
Královéhradecký	7,49	8,37	6,97	7,77	8,16	9,18
Pardubický	8,44	9,87	7,74	9,55	9,38	10,30
Vysočina	9,44	10,73	8,44	10,10	10,81	11,57
Jihomoravský	9,81	10,87	8,91	10,27	10,98	11,64
Olomoucký	11,37	12,48	10,37	11,52	12,66	13,77
Zlínský	9,35	10,74	8,51	10,07	10,45	11,61
Moravskoslezský	11,18	12,36	10,10	11,45	12,63	13,56

dokončení

	Volná pracovní místa celkem		z toho pro osoby se zdravotním postižením		Počet uchazečů na 1 volné místo	
	absolutně	index 2011/2010	absolutně	index 2011/2010	2011	2010
Česká republika	35 784	116,2	2 628	135,9	14,2	18,2
v tom kraje:						
Hl. m. Praha	7 465	130,0	329	143,7	4,4	5,8
Středočeský	4 054	112,6	240	112,7	12,5	15,2
Jihočeský	2 073	112,1	171	114,8	12,8	16,0
Plzeňský	2 603	120,5	179	223,8	9,0	12,6
Karlovarský	1 088	145,5	95	327,6	16,0	26,6
Ústecký	1 974	88,2	200	98,5	29,4	27,7
Liberecký	1 780	125,6	178	178,0	13,1	18,1
Královéhradecký	1 624	119,0	160	121,2	13,7	18,1
Pardubický	2 609	120,5	179	92,7	9,1	12,6
Vysočina	921	100,5	76	72,4	27,8	32,1
Jihomoravský	2 775	93,9	149	130,7	22,6	23,5
Olomoucký	1 065	88,0	129	129,0	35,8	34,8
Zlínský	1 590	127,7	137	108,7	18,5	26,8
Moravskoslezský	4 163	130,5	406	252,2	18,0	25,9

ORGANIZAČNÍ STATISTIKA

Tab. H.1 Ekonomické subjekty podle vybraných právních forem v Karlovarském kraji a jeho okresech k 31. 12. 2011

Právní forma	Kraj celkem	v tom okresy		
		Cheb	Karlovy Vary	Sokolov
Kraj celkem	83 396	28 637	36 266	18 493
101 Fyzická osoba pod. dle živ. zák. nez. v obch. rejstříku	57 740	19 476	23 999	14 265
102 Fyzická osoba pod. dle živ. zák zap. v obch. rejstříku	542	243	243	56
104 Sam. hosp. rolníci zapsaní v obchodním rejstříku	1	1	-	-
105 Fyz. osoba ost. nezapsaná v obchod. rejstříku	2 320	740	1 071	509
107 Zem. podnik - fyz. os. nez. v obchodním rejstříku	583	266	200	117
108 Zem. podnik - fyz. os. zaps. v obchodním rejstříku	1	-	1	-
111 Veřejná obchodní společnost	156	82	49	25
112 Společnost s ručením omezeným	8 433	2 272	4 943	1 218
113 Společnost komanditní	20	7	8	5
117 Nadace	12	3	5	4
118 Nadační fond	20	11	8	1
121 Akciová společnost	301	95	182	24
141 Obecně prospěšná společnost	60	14	29	17
145 Společenství vlastníků jednotek	3 103	1 042	1 337	724
151 Komoditní burza	1	-	-	1
205 Družstvo	149	57	75	17
301 Státní podnik	10	5	5	-
325 Organizační složka státu	8	1	6	1
331 Příspěvková organizace	333	109	126	98
401 Sdružení mezinárodního obchodu	1	1	-	-
421 Zahraniční osoba	6 314	3 197	2 493	624
641 Školská právnická osoba	2	1	1	-
701 Sdružení (svaz, spolek, společnost, klub aj.)	2 095	643	968	484
711 Politická strana, politické hnutí	7	1	6	-
715 Podnik nebo hodpodářské zařízení politické strany	1	-	1	-
721 Církevní organizace	89	34	35	20
731 Organizační jednotka sdružení	870	262	380	228
732 Organizační jednotka politické strany, politického hnutí	9	3	3	3
741 Stavovská organizace - profesní komora	3	1	1	1
745 Komora (s výjimkou profesních komor)	5	4	-	1
751 Zájmové sdružení právnických osob	28	8	15	5
761 Honební společenstvo	27	10	14	3
771 Svazek obcí	16	6	6	4
801 Obec (obecní úřad)	131	40	53	38
804 Kraj	1	-	1	-
921 Mezinárodní organizace a sdružení	1	1	-	-
932 Evropská společnost	3	1	2	-

ORGANIZAČNÍ STATISTIKA

Tab. H.2 Ekonomické subjekty podle převažující činnosti CZ-NACE v Karlovarském kraji a jeho okresech k 31. 12. 2011

Převažující činnost	Kraj celkem	v tom okresy		
		Cheb	Karlovy Vary	Sokolov
Kraj celkem	83 396	28 637	36 266	18 493
v tom:				
A Zemědělství, lesnictví a rybářství	3 098	1 060	1 334	704
01 Rostlinná a živočišná výroba, myslivost a související činnosti	2 035	760	840	435
02 Lesnictví a těžba dřeva	1 051	294	488	269
03 Rybolov a akvakultura	12	6	6	-
Průmysl celkem (B až E)	8 953	3 218	3 420	2 315
B Těžba a dobývání	32	12	12	8
05 Těžba a úprava černého a hnědého uhlí	2	-	1	1
06 Těžba ropy a zemního plynu	-	-	-	-
07 Těžba a úprava rud	-	-	-	-
08 Ostatní těžba a dobývání	29	12	11	6
09 Podpůrné činnosti při těžbě	1	-	-	1
C Zpracovatelský průmysl	8 381	3 002	3 192	2 187
10 Výroba potravinářských výrobků	515	181	215	119
11 Výroba nápojů	35	9	19	7
12 Výroba tabákových výrobků	-	-	-	-
13 Výroba textilí	104	41	27	36
14 Výroba oděvů	1 009	523	306	180
15 Výroba usní a souvisejících výrobků	42	17	12	13
16 Zprac. dřeva, výroba dřevěných, korkových, proutěných a slaměných výrob., kromě nábytku	974	492	303	179
17 Výroba papíru a výrobků z papíru	58	20	27	11
18 Tisk a rozmnožování nahaných nosičů	146	54	63	29
19 Výroba koksu a rafinovaných ropných produktů	2	-	-	2
20 Výroba chemických látek a chemic. přípravků	55	7	34	14
21 Výroba základních farmaceutických výrobků a farmaceutických přípravků	1	1	-	-
22 Výroba pryžových a plastových výrobků	116	44	30	42
23 Výroba ostatních nekovových minerálních výrobků	463	141	219	103
24 Výroba základních kovů, hutní zpracování kovů; slévárství	33	6	16	11
25 Výroba kovových konstrukcí a kovodělných výrobků, kromě strojů a zařízení	2 074	491	792	791
26 Výroba počítačů, elektronických a optických přístrojů a zařízení	50	12	26	12
27 Výroba elektrických zařízení	522	110	268	144
28 Výroba strojů a zařízení jinde neuvedených	113	42	46	25
29 Výroba motorových vozidel (kromě motocyklů), přívěsů a návěsů	32	14	11	7
30 Výroba ostatních dopravních prostředků a zařízení	19	8	6	5
31 Výroba nábytku	574	200	236	138
32 Ostatní zpracovatelský průmysl	584	256	199	129
33 Opravy a instalace strojů a zařízení	860	333	337	190

ORGANIZAČNÍ STATISTIKA

Tab. H.2 Ekonomické subjekty podle převažující činnosti CZ-NACE v Karlovarském kraji a jeho okresech k 31. 12. 2011

pokračování

Převažující činnost	Kraj celkem	v tom okresy		
		Cheb	Karlovy Vary	Sokolov
D Výroba a rozvod elektřiny, plynu, tepla, klimatizovaného vzduchu	159	71	44	44
E Zásobování vodou; činnosti související s odpadními vodami, odpady a sanacemi	381	133	172	76
36 Shromažďování, úprava a rozvod vody	12	3	5	4
37 Činnosti související s odpadními vodami	28	8	16	4
38 Shromažďování, sběr a odstraňování odpadů, úprava odpadů k dalšímu využití	341	122	151	68
39 Sanace a jiné činnosti související s odpady	-	-	-	-
F Stavebnictví	9 399	2 918	3 892	2 589
41 Výstavba budov	2 954	898	1 178	878
42 Inženýrské stavitelství	37	14	17	6
43 Specializované stavební činnosti	6 408	2 006	2 697	1 705
G Velkoobchod, maloobchod; opravy a údržba motorových vozidel	22 399	8 028	9 431	4 940
45 Velkoobch., maloobch. a opravy motor. vozidel	1 586	511	691	384
46 Velkoobchod, kromě motorových vozidel	7 612	2 232	3 250	2 130
47 Maloobchod, kromě motorových vozidel	13 201	5 285	5 490	2 426
H Doprava a skladování	2 271	828	966	477
49 Pozemní a potrubní doprava	2 011	722	868	421
50 Vodní doprava	1	-	1	-
51 Letecká doprava	-	-	-	-
52 Skladování a vedlejší činnosti v dopravě	250	104	92	54
53 Poštovní a kurýrní činnosti	9	2	5	2
I Ubytování, stravování a pohostinství	6 419	2 790	2 497	1 132
55 Ubytování	1 163	571	480	112
56 Stravování a pohostinství	5 256	2 219	2 017	1 020
J Informační a komunikační činnosti	880	283	393	204
58 Vydavatelské činnosti	133	52	56	25
59 Činnosti v oblasti filmů, videozáznamů a televiz. programů, pořizování zvukových nahrávek a hudební vydavatelské činnosti	67	18	35	14
60 Tvorba programů a vysílání	2	2	-	-
61 Telekomunikační činnosti	17	7	6	4
62 Činnosti v oblasti informačních technologií	556	160	262	134
63 Informační činnosti	105	44	34	27
K Peněžnictví a pojišťovnictví	1 073	304	483	286
64 Finanční zprostředkování, kromě pojišťovnictví a penzijního financování	377	89	182	106
65 Pojištění, zajištění a penzijní financování, kromě povinného sociálního zabezpečení	-	-	-	-
66 Ostatní finanční činnosti	696	215	301	180
L Činnosti v oblasti nemovitostí	6 223	1 707	3 500	1 016

ORGANIZAČNÍ STATISTIKA

Tab. H.2 Ekonomické subjekty podle převažující činnosti CZ-NACE v Karlovarském kraji a jeho okresech k 31. 12. 2011

dokončení

Převažující činnost	Kraj celkem	v tom okresy		
		Cheb	Karlovy Vary	Sokolov
M Profesionální, vědecké a technické činnosti	7 631	2 293	3 835	1 503
69 Právní a účetnické činnosti	2 173	634	1 040	499
70 Činnosti vedení podniků; poradenství v oblasti řízení	668	202	328	138
71 Architektonické a inženýrské činnosti; technické zkoušky a analýzy	1 353	377	754	222
72 Výzkum a vývoj	23	3	15	5
73 Reklama a průzkum trhu	616	134	358	124
74 Ostatní profesní, vědecké a technické činnosti	2 717	918	1 299	500
75 Veterinární činnosti	81	25	41	15
N Administrativní a podpůrné činnosti	1 606	601	748	257
77 Činnosti v oblasti pronájmu a operativního leasingu	256	108	99	49
78 Činnosti související se zaměstnáním	7	1	4	2
79 Činnosti cestovních agentur, kancelář a jiné rezerváční a související činnosti	522	176	283	63
80 Bezpečnostní a pátrací činnosti	245	97	104	44
81 Činnosti související se stavbami a úpravou krajiny	398	173	170	55
82 Administrativní, kancelářské a jiné podpůrné činnosti pro podnikání	178	46	88	44
O Veřejná správa a obrana; povinné sociální zabezpečení	260	78	115	67
P Vzdělávání	902	283	405	214
Q Zdravotní a sociální péče	1 017	329	488	200
86 Zdravotní péče	914	294	444	176
87 Pobytové služby sociální péče	38	15	16	7
88 Ambulantní nebo terénní sociální služby	65	20	28	17
R Kulturní, zábavní a rekreační činnosti	1 844	571	888	385
90 Tvůrčí, umělecké a zábavní činnosti	246	50	155	41
91 Činnosti knihoven, archivů, muzeí a jiných kulturních zařízení	51	26	18	7
92 Činnosti heren, kasin a sázkových kanceláří	29	11	16	2
93 Sportovní, zábavní a rekreační činnosti	1 518	484	699	335
S Ostatní činnosti	5 922	1 991	2 515	1 416
94 Činnosti organizací sdružujících osoby za účelem prosazování společných zájmů	1 926	583	873	470
95 Opravy počítačů a výrobků pro osobní potřebu a převážně pro domácnost	795	217	337	241
96 Poskytování ostatních osobních služeb	3 201	1 191	1 305	705
T Činnosti domácností jako zaměstnavatelů; činnosti domácností produkujících blíže neurčené výrobky a služby pro vlastní potřebu	-	-	-	-
97 Činnosti domácností jako zaměstnavatelů domácího personálu	-	-	-	-
98 Činnosti domácností produkujících blíže neurčené výrobky a služby pro vlastní potřebu	-	-	-	-
U Činnosti exteritoriálních organizací a orgánů	-	-	-	-
Bez uvedení činnosti	3 499	1 355	1 356	788

ORGANIZAČNÍ STATISTIKA

Tab. H.3 Ekonomické subjekty podle kategorie počtu zaměstnanců v Karlovarském kraji a jeho okresech k 31. 12. 2011

Velikostní kategorie (podle počtu zaměstnanců)	Kraj celkem	v tom okresy		
		Cheb	Karlovy Vary	Sokolov
Kraj celkem	83 396	28 637	36 266	18 493
v tom:				
neuveдено	52 987	18 651	22 433	11 903
0	23 389	7 829	10 482	5 078
1 - 5	4 853	1 450	2 421	982
6 - 9	709	231	331	147
10 - 19	662	202	290	170
20 - 24	139	35	59	45
25 - 49	317	122	114	81
50 - 99	189	66	71	52
100 - 199	88	32	33	23
200 - 249	21	7	9	5
250 - 499	30	9	16	5
500 - 999	8	3	4	1
1 000 - 1 499	1	-	1	-
1 500 - 1 999	2	-	2	-
2 000 - 2 499	-	-	-	-
2 500 - 2 999	-	-	-	-
3 000 - 3 999	-	-	-	-
4 000 - 4 999	1	-	-	1
5 000 - 9 999	-	-	-	-
10 000 a více	-	-	-	-

Graf č. H.3 Počet ekonomických subjektů na 1 000 obyvatel v krajích ČR k 31. 12. 2001 a k 31. 12. 2011

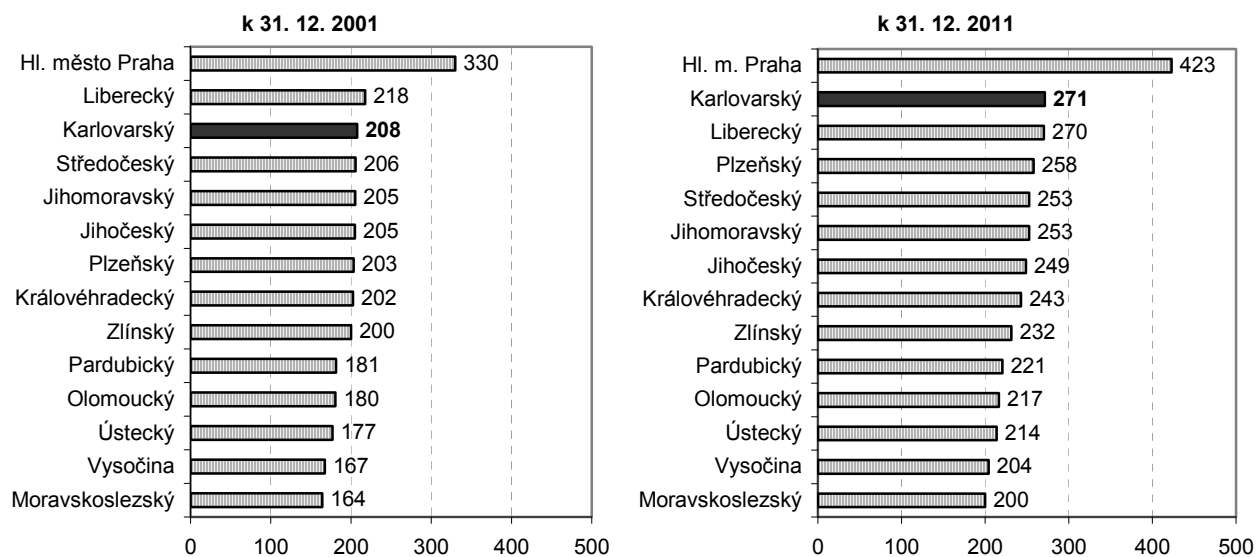

ORGANIZAČNÍ STATISTIKA

**Tab. H.4 Ekonomické subjekty podle institucionálních sektorů v Karlovarském kraji a jeho
okresech k 31. 12. 2011**

Institucionální sektor, subsektor	Kraj celkem	v tom okresy		
		Cheb	Karlovy Vary	Sokolov
Kraj celkem	83 396	28 637	36 266	18 493
v tom:				
10000 Národní hospodářství - rezidenti	83 395	28 636	36 266	18 493
11000 Nefinanční podniky	15 941	5 968	8 005	1 968
11001 Nefinanční podniky veřejné	81	29	37	15
11002 Nefinanční podniky soukromé národní	6 857	1 902	3 930	1 025
11003 Nefinanční podniky soukromé pod zahraniční kontrolou	9 003	4 037	4 038	928
12000 Finanční instituce	32	10	16	6
12100 Centrální banka	-	-	-	-
12200 Ostatní měnové finanční instituce	2	1	1	-
12201 Ostatní měnové finanční instituce veřejné	-	-	-	-
12202 Ostatní měnové finanční instituce soukromé národní	1	-	1	-
12203 Ostatní měnové finanční instituce soukromé pod zahraniční kontrolou	1	1	-	-
12300 Ostatní finanční zprostředkovatelé	7	2	3	2
12301 Ostatní finanční zprostředkovatelé veřejní	-	-	-	-
12302 Ostatní finanční zprostředkovatelé soukromí národní	6	2	3	1
12303 Ostatní finanční zprostředkovatelé soukromí pod zahraniční kontrolou	1	-	-	1
12400 Pomocné finanční instituce	23	7	12	4
12401 Pomocné finanční instituce veřejné	-	-	-	-
12402 Pomocné finanční instituce soukromé národní	18	4	10	4
12403 Pomocné finanční instituce soukromé pod zahraniční kontrolou	5	3	2	-
12500 Pojišťovací společnosti a penzijní fondy	-	-	-	-
12501 Pojišťovací společnosti a penzijní fondy veřejné	-	-	-	-
12502 Pojišťovací společnosti a penzijní fondy soukromé národní	-	-	-	-
12503 Pojišťovací společnosti a penzijní fondy soukromé pod zahraniční kontrolou	-	-	-	-
13000 Vládní instituce	469	147	183	139
13110 Ústřední vládní instituce	11	1	9	1
13120 Národní vládní instituce	-	-	-	-
13130 Místní vládní instituce	458	146	174	138
13140 Fondy sociálního zabezpečení	-	-	-	-
14000 Domácnosti	63 746	21 524	26 607	15 615
14100 Zaměstnavatelé	3 052	1 004	1 326	722
14200 Ostatní osoby samostatně výdělečně činné	57 591	19 478	23 944	14 169
14300 Zaměstnanci	-	-	-	-
14410 Příjemci důchodu z vlastnictví	-	-	-	-
14420 Příjemci dávek důchodového zabezpečení	-	-	-	-
14430 Příjemci ostatních transferových důchodů	-	-	-	-
14500 Ostatní domácnosti	3 103	1 042	1 337	724
15000 Neziskové instituce sloužící domácnostem	3 207	987	1 455	765
20000 Nerezidenti	1	1	-	-
21000 Evropská Unie	-	-	-	-
21100 Členské země Evropské Unie	-	-	-	-
21200 Instituce Evropské Unie	-	-	-	-
22000 Ostatní země a mezinárodní instituce	1	1	-	-

STAVEBNÍ OHLÁŠENÍ A POVOLENÍ

Tab. I.1 Vydaná stavební ohlášení a povolení v Karlovarském kraji a jeho okresech v roce 2011

	Počet vydaných stavebních ohlášení a povolení celkem		v tom na stavby						
			budovy	v tom				na ochranu životního prostředí	ostatní
	bytové			nebytové					
	skutečnost	index 2011/2010		nová výstavba	změna dokončených staveb	nová výstavba	změna dokončených staveb		
Kraj celkem	3 041	101,8	1 365	318	470	179	398	419	1 257
v tom okresy:									
Cheb	1 411	99,2	564	100	188	67	209	290	557
Karlovy Vary	1 083	108,3	520	157	187	77	99	81	482
Sokolov	547	96,8	281	61	95	35	90	48	218

Tab. I.2 Orientační hodnota staveb, na které byla vydána stavební ohlášení a povolení v Karlovarském kraji a jeho okresech v roce 2011

	Orientační hodnota staveb celkem		v tom (mil. Kč)							Průměrná hodnota na jedno stavební ohlášení a povolení (tis. Kč)
			budovy	v tom				na ochranu životního prostředí	ostatní	
	bytové			nebytové						
	skutečnost (mil. Kč)	index 2011/2010		nová výstavba	změna dokončených staveb	nová výstavba	změna dokončených staveb			
Kraj celkem	6 802	90,4	4 160	1 626	564	738	1 232	497	2 145	2 237
v tom okresy:										
Cheb	2 184	83,7	1 490	336	260	361	533	267	427	1 548
Karlovy Vary	3 484	103,7	2 353	1 120	219	354	660	159	972	3 217
Sokolov	1 134	73,0	317	170	85	23	39	71	746	2 073

STAVEBNÍ OHLÁŠENÍ A POVOLENÍ

Tab. I.3 Vydaná stavební ohlášení a povolení podle krajů v roce 2011

	Počet vydaných stavebních ohlášení a povolení celkem		v tom na stavby						
			budovy	v tom				na ochranu životního prostředí	ostatní
	bytové			nebytové					
	skutečnost	index 2011/2010		nová výstavba	změna dokončených staveb	nová výstavba	změna dokončených staveb		
Česká republika	107 231	101,4	61 421	15 853	23 803	7 669	14 096	14 478	31 332
v tom kraje:									
Hl. město Praha	7 658	93,5	6 350	357	4 279	139	1 575	388	920
Středočeský	20 377	104,6	10 482	3 716	3 140	1 431	2 195	3 357	6 538
Jihočeský	8 140	103,9	4 581	1 275	1 515	737	1 054	869	2 690
Plzeňský	6 454	87,0	3 277	932	941	584	820	1 025	2 152
Karlovarský	3 041	101,8	1 365	318	470	179	398	419	1 257
Ústecký	6 309	95,2	4 007	776	1 604	549	1 078	545	1 757
Liberecký	4 130	98,3	1 650	614	524	271	241	725	1 755
Královéhradecký	5 136	97,8	2 889	848	980	402	659	991	1 256
Pardubický	5 568	112,1	3 218	873	1 216	398	731	712	1 638
Vysočina	6 479	107,1	3 429	882	1 046	619	882	1 156	1 894
Jihomoravský	11 723	103,3	7 225	1 892	2 968	962	1 403	1 557	2 941
Olomoucký	5 208	99,0	3 216	849	1 186	391	790	586	1 406
Zlínský	4 991	98,6	2 901	832	1 149	342	578	780	1 310
Moravskoslezský	10 994	109,1	6 621	1 689	2 785	646	1 501	1 285	3 088
ostatní (územně nerozděleno)	1 023	104,5	210	-	-	19	191	83	730

Tab. I.4 Orientační hodnota staveb, na které byla vydána stavební ohlášení a povolení podle krajů v roce 2011

	Orientační hodnota staveb celkem		v tom v mil. Kč							Průměrná hodnota na jedno stavební ohlášení a povolení v tis. Kč
			budovy	v tom				na ochranu životního prostředí	ostatní	
	bytové			nebytové						
	skutečnost v mil. Kč	index 2011/2010		nová výstavba	změna dokončených staveb	nová výstavba	změna dokončených staveb			
Česká republika	339 937	85,2	196 690	67 763	29 459	53 087	46 381	43 339	99 908	3 170
v tom kraje:										
Hl. město Praha	35 607	95,7	28 790	7 763	6 037	7 051	7 939	2 757	4 060	4 650
Středočeský	50 731	103,0	37 209	15 789	3 187	12 484	5 749	4 559	8 963	2 490
Jihočeský	18 283	81,3	11 405	4 741	1 820	2 568	2 276	2 660	4 218	2 246
Plzeňský	18 487	74,1	11 492	4 200	891	3 917	2 484	2 186	4 809	2 864
Karlovarský	6 802	90,4	4 160	1 626	564	738	1 232	497	2 145	2 237
Ústecký	33 252	115,6	10 056	2 536	2 157	2 794	2 569	1 782	21 414	5 271
Liberecký	15 421	123,3	6 190	2 157	656	2 531	846	4 568	4 663	3 734
Královéhradecký	13 479	68,4	8 684	3 048	1 298	1 447	2 891	2 547	2 248	2 624
Pardubický	12 035	63,5	7 742	3 086	1 291	1 494	1 871	2 059	2 234	2 161
Vysočina	14 354	77,7	9 294	3 043	1 138	2 502	2 611	1 713	3 347	2 215
Jihomoravský	34 029	78,0	22 398	7 224	4 438	5 609	5 127	6 024	5 607	2 903
Olomoucký	15 320	91,4	7 999	2 858	1 218	1 546	2 377	3 801	3 520	2 942
Zlínský	13 788	76,0	8 921	3 074	1 447	2 151	2 249	1 794	3 073	2 763
Moravskoslezský	31 080	76,5	19 546	6 618	3 317	4 605	5 006	3 064	8 470	2 827
ostatní (územně nerozděleno)	27 269	68,5	2 804	-	-	1 650	1 154	3 328	21 137	26 656

BYTOVÁ VÝSTAVBA

Tab. J.1 Zahájené a dokončené byty podle druhu stavby v Karlovarském kraji a jeho okresech v roce 2011

	Byty celkem	v tom						
		v rodinných domech	v bytových domech	v nástavbách, přístavbách a vestavbách k		v domovech - penziencech a domovech pro seniory	v nebytových budovách	ve stavebně upravených nebytových prostorách
				rodinným domům	bytovým domům			
Zahájené byty								
Kraj celkem	728	338	174	11	121	8	69	7
v tom okresy:								
Cheb	249	99	29	6	52	-	61	2
Karlovy Vary	400	167	145	5	66	8	6	3
Sokolov	79	72	-	-	3	-	2	2
Dokončené byty¹⁾								
Kraj celkem	626	433	109	7	31	-	25	21
v tom okresy:								
Cheb	216	136	43	5	15	-	3	14
Karlovy Vary	302	200	66	1	15	-	14	6
Sokolov	108	97	-	1	1	-	8	1

¹⁾ předběžné výsledky

Graf č. J.4 Zahájené a dokončené byty v okresech Karlovarského kraje v letech 2001 a 2011

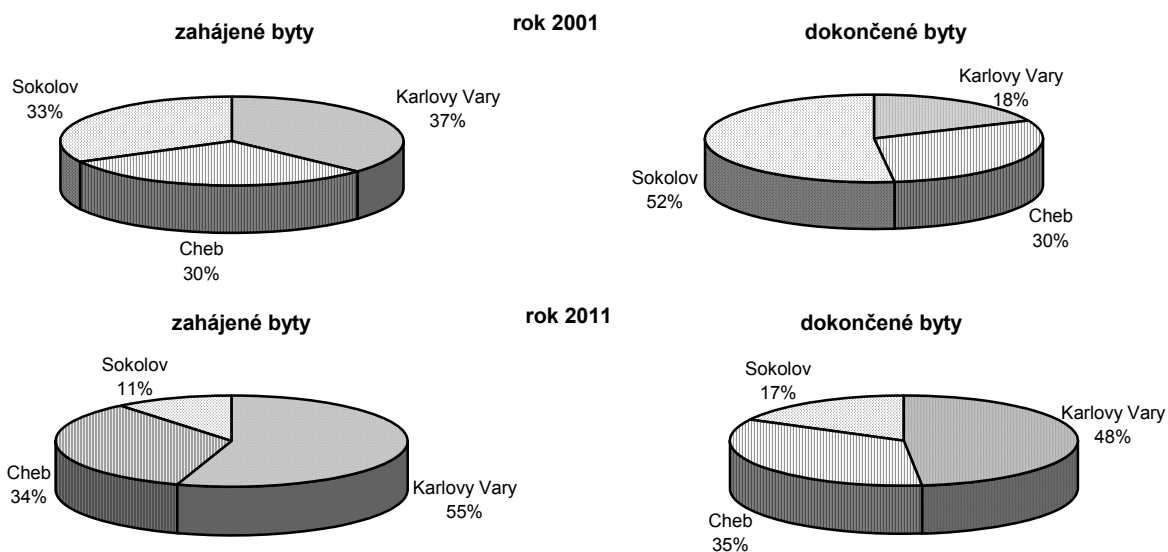

BYTOVÁ VÝSTAVBA

Tab. J.2 Zahájené a dokončené byty podle druhu stavby podle krajů v roce 2011

	Byty celkem		v tom						
	skutečnost	index 2011/2010	v rodinných domech	v bytových domech	v nástavbách, přístavbách a vestavbách k		v domovech - penzionech a domovech pro seniory	v nebytových budovách	ve stavebně upravených nebytových prostorách
					rodinným domům	bytovým domům			
Zahájené byty									
Česká republika	27 535	97,9	17 060	5 013	1 837	1 441	541	1 175	468
v tom kraje:									
Hl. město Praha	2 733	95,0	486	1 686	54	317	123	29	38
Středočeský	5 846	90,7	4 309	796	313	106	85	167	70
Jihočeský	2 193	122,3	1 318	367	170	95	108	95	40
Plzeňský	1 630	80,3	939	499	72	41	1	52	26
Karlovarský	728	119,7	338	174	11	121	8	69	7
Ústecký	1 197	98,1	777	48	73	143	4	119	33
Liberecký	839	72,8	628	26	39	19	19	27	81
Královéhradecký	1 272	101,4	897	156	109	35	18	44	13
Pardubický	1 376	110,0	965	140	119	37	2	73	40
Vysočina	1 238	107,3	895	81	89	44	33	81	15
Jihomoravský	3 380	99,0	1 994	394	353	327	95	188	29
Olomoucký	1 264	108,7	868	137	113	61	18	31	36
Zlínský	1 128	91,9	849	71	105	22	22	49	10
Moravskoslezský	2 711	106,7	1 797	438	217	73	5	151	30
Dokončené byty¹⁾									
Česká republika	28 628	78,6	17 386	6 554	1 241	1 586	170	701	990
v tom kraje:									
Hl. město Praha	3 480	56,6	557	2 324	20	442	29	30	78
Středočeský	6 376	86,1	4 463	1 041	223	360	11	111	167
Jihočeský	2 028	94,9	1 199	627	79	37	16	29	41
Plzeňský	1 457	76,6	980	257	67	87	-	21	45
Karlovarský	626	72,3	433	109	7	31	-	25	21
Ústecký	1 239	112,9	791	111	19	74	32	53	159
Liberecký	957	76,2	646	177	51	21	-	28	34
Královéhradecký	1 320	73,0	953	95	71	37	-	87	77
Pardubický	1 274	77,5	882	201	73	52	13	31	22
Vysočina	1 347	76,0	997	152	90	35	-	38	35
Jihomoravský	3 606	80,9	1 872	1 139	197	203	39	52	104
Olomoucký	1 305	79,2	836	126	70	73	8	64	128
Zlínský	1 090	77,7	838	121	83	9	-	25	14
Moravskoslezský	2 523	87,1	1 939	74	191	125	22	107	65

¹⁾ předběžné výsledky

ZEMĚDĚLSTVÍ

Tab. K.1 Výroba masa v jatečné hmotnosti v krajích České republiky v roce 2011

(subjekty se sídlem na území kraje)

	Maso celkem (bez drůbežího)	v tom					
		hovězí a telecí	z toho telecí	vepřové	skopové ¹⁾	z toho jehněčí	koňské
Výroba v tunách							
Česká republika	335 313	72 125	509	262 944	163	112	81
v tom kraj:							
Hl. m. Praha + Středočeský	46 501	7 822	57	38 636	23	12	20
Jihočeský	38 740	6 418	25	32 298	24	16	0
Plzeňský	26 830	7 214	53	19 591	16	8	9
Karlovarský	577	511	11	61	5	4	-
Ústecký	10 689	1 324	6	9 341	21	18	2
Liberecký	3 228	1 594	14	1 620	9	5	5
Královéhradecký	19 016	3 833	40	15 170	7	6	5
Pardubický	32 664	19 101	150	13 515	37	27	11
Vysočina	52 171	11 889	39	40 270	7	6	5
Jihomoravský	41 809	3 175	21	38 627	4	2	3
Olomoucký	26 606	2 601	17	24 002	1	0	1
Zlínský	12 171	4 570	60	7 579	8	6	14
Moravskoslezský	24 314	2 073	15	22 236	0	0	5
Index 2011/2010							
Česká republika	95,7	97,1	96,1	95,3	109,0	110,9	128,5
v tom kraj:							
Hl. m. Praha + Středočeský	93,1	104,6	114,4	91,0	83,3	101,8	121,0
Jihočeský	93,8	73,4	85,3	99,2	112,5	106,6	23,5
Plzeňský	106,6	106,3	116,0	106,6	200,0	167,9	202,1
Karlovarský	131,6	135,4	108,8	101,4	554,1	626,3	-
Ústecký	76,4	66,9	96,0	78,0	78,4	81,3	177,9
Liberecký	102,8	89,8	135,1	119,7	109,9	202,3	130,2
Královéhradecký	81,7	86,1	92,1	80,7	72,6	78,5	63,2
Pardubický	99,4	97,5	94,1	102,1	125,3	117,0	194,7
Vysočina	97,4	108,1	78,9	94,7	148,7	165,5	189,8
Jihomoravský	95,2	91,6	115,7	95,5	104,4	83,7	185,0
Olomoucký	103,3	94,3	152,4	104,4	136,8	60,0	46,0
Zlínský	99,8	104,9	70,9	96,9	139,5	155,5	99,8
Moravskoslezský	98,0	138,0	137,9	95,4	16,8	14,5	306,6

¹⁾ včetně koziho masa

ZEMĚDĚLSTVÍ

Tab. K.2 Sklizeň vybraných zemědělských plodin podle krajů v roce 2011

(subjekty se sídlem na území kraje)

	Obiloviny celkem	z toho		Brambory celkem	Cukrovka technická	Řepka	Kukuřice na zeleno a na siláž	Píce z trvalých travních porostů ¹⁾	Píce z trvalých travních porostů ¹⁾
		pšenice	ječmen						
Sklizeň v tunách									
Česká republika	8 284 806	4 913 048	1 813 679	805 331	3 898 887	1 046 071	7 781 563	2 963 812	3 231 762
v tom kraje:									
Hl. m. Praha	44 368	28 953	11 954	281	14 102	5 939	7 207	4 158	1 664
Středočeský	1 639 869	1 049 943	364 665	173 839	1 152 755	219 565	1 114 511	439 601	215 877
Jihočeský	756 164	447 816	161 170	111 025	-	117 456	1 183 654	385 234	567 435
Plzeňský	564 414	347 218	140 031	28 417	-	95 956	991 264	314 253	383 671
Karlovarský	106 706	71 016	22 731	3 532	-	15 993	56 931	31 187	221 212
Ústecký	565 186	395 239	117 832	12 972	172 924	59 299	161 494	80 635	201 209
Liberecký	112 212	69 231	22 925	6 392	42 910	14 299	124 265	53 123	203 218
Královéhradecký	511 547	331 830	82 391	32 436	742 556	65 760	582 042	221 679	219 537
Pardubický	529 267	300 916	106 851	38 769	218 236	77 212	667 967	282 185	177 042
Vysočina	748 051	405 693	234 141	300 698	14 262	107 591	1 311 586	507 074	286 608
Jihomoravský	1 319 126	675 995	208 110	47 592	304 604	100 880	509 474	204 826	69 712
Olomoucký	653 250	340 137	199 973	14 570	698 877	67 768	478 307	180 432	215 713
Zlínský	347 431	211 772	55 404	8 310	79 829	44 601	305 017	129 969	185 143
Moravskoslezský	387 215	237 289	85 500	26 499	457 832	53 752	287 842	129 456	283 721
Index v 2011/2010 v %									
Česká republika	120,5	118,1	114,5	121,1	127,2	100,4	131,9	120,5	102,0
v tom kraje:									
Hl. m. Praha	127,5	123,7	127,9	106,3	71,8	98,0	129,1	141,3	100,3
Středočeský	118,1	115,3	116,1	121,2	126,9	104,4	128,3	116,7	100,2
Jihočeský	121,1	123,6	108,5	121,1	x	97,1	129,4	121,5	103,7
Plzeňský	114,5	113,7	107,8	142,6	x	92,7	131,8	120,0	100,3
Karlovarský	123,1	123,0	149,4	109,8	x	84,1	133,2	128,7	102,0
Ústecký	117,6	112,1	129,3	108,7	124,2	107,5	134,6	109,7	100,7
Liberecký	120,2	120,3	126,0	126,4	141,3	83,8	132,1	131,0	102,4
Královéhradecký	119,8	116,7	106,2	123,8	128,2	104,8	129,5	116,7	103,8
Pardubický	122,2	119,5	112,5	125,1	131,0	95,0	139,7	129,0	100,6
Vysočina	122,6	125,0	115,6	118,1	133,4	95,7	140,2	129,0	103,2
Jihomoravský	122,1	116,7	115,2	148,7	114,7	106,2	127,6	109,0	99,5
Olomoucký	125,6	120,4	118,1	96,9	130,7	105,4	132,3	120,4	100,1
Zlínský	120,4	119,0	100,8	112,5	108,9	115,5	121,5	112,2	102,0
Moravskoslezský	122,1	124,0	109,7	112,7	135,6	96,3	125,8	120,0	103,7

¹⁾ v přepočtu na seno

ZEMĚDĚLSTVÍ

Tab. K.3 Sklizeň vybraných zemědělských plodin v Karlovarském kraji v roce 2011

Plodina	Plocha v ha	Celková sklizeň v t	Výnos v t/ha
OBILOVINY CELKEM	21 065	106 706	5,07
Pšenice celkem	12 995	71 016	5,46
v tom: pšenice ozimá	12 432	68 576	5,52
pšenice jarní	563	2 440	4,33
Žito	556	2 763	4,97
Ječmen celkem	4 931	22 731	4,61
v tom: ječmen ozimý	1 388	6 227	4,49
ječmen jarní	3 542	16 504	4,66
Oves	1 383	5 228	3,78
Triticale	1 010	4 600	4,55
Kukuřice na zrno	-	-	-
LUSKOVINY CELKEM	229	567	2,48
Brambory konzumní a průmyslové	95	3 281	34,40
Cukrovka technická	-	-	-
Řepka	5 862	15 993	2,73
Kukuřice na zeleno a siláž	1 356	56 931	41,99
PÍČNINY NA ORNÉ PŮDĚ CELKEM (v přepočtu na seno)	4 974	31 187	6,27
TRVALÉ TRAVNÍ POROSTY - PÍČE (v přepočtu na seno)	63 155	221 212	3,50
CHMELNICE PLODÍCÍ	-	-	-
VINICE PLODNÉ	-	-	-

Graf č. K.5 Vývoj výroby masa v jatečné hmotnosti (bez drůbežího) v Karlovarském kraji v letech 2002-2011

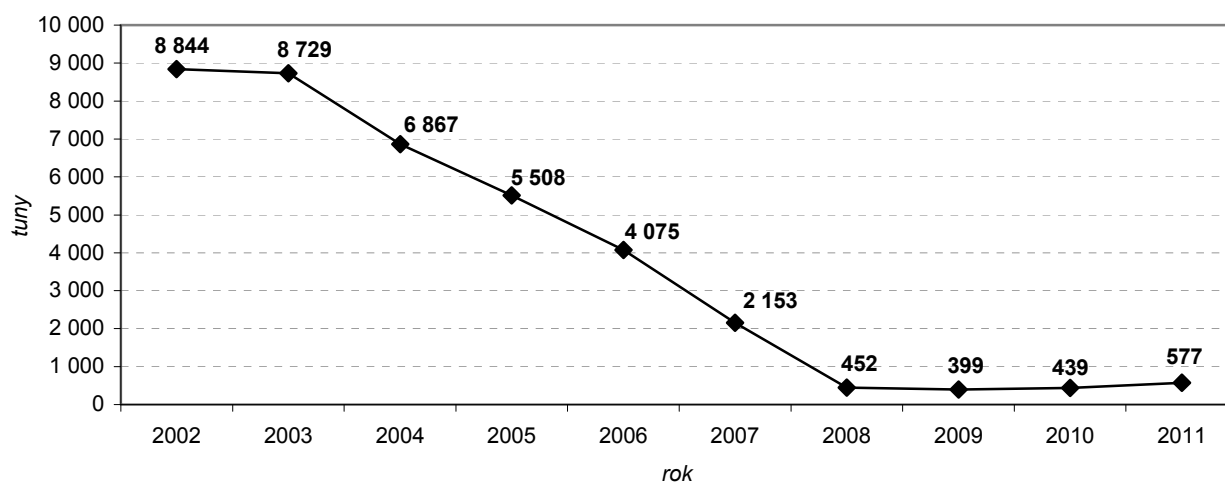

PRŮMYSL

Tab. L.1 Základní ukazatele v průmyslových podnicích se 100 a více zaměstnanci podle krajů v roce 2011

(subjekty se sídlem na území kraje)
(předběžné údaje)

	Průměrný počet podniků ve sledovaném období	Průměrný evidenční počet zaměstnanců		Průměrná hrubá měsíční mzda		Tržby za prodej vlastních výrobků a služeb průmyslové povahy	
		skutečnost (fyzické osoby)	index 2011/2010	skutečnost (Kč)	index 2011/2010	skutečnost (mil. Kč)	index 2011/2010
Česká republika	2 310	774 833	103,4	26 276	103,2	2 874 321,7	108,5
v tom:							
Hl. město Praha	222	79 561	107,7	33 689	100,4	322 740,6	102,6
Středočeský	206	86 541	95,2	30 295	106,2	493 264,2	102,1
Jihočeský	152	43 731	105,4	23 788	103,7	112 320,5	112,8
Plzeňský	159	53 143	105,3	25 804	102,0	173 784,9	102,3
Karlovarský	77	20 277	98,0	23 026	102,7	35 017,3	101,6
Ústecký	169	52 951	100,9	25 938	101,7	317 762,8	110,9
Liberecký	105	40 602	101,3	26 277	103,6	117 664,4	106,6
Královéhradecký	131	40 358	108,9	23 156	104,8	112 046,3	134,7
Pardubický	137	43 322	103,8	23 359	103,5	202 278,2	104,1
Vysočina	140	47 091	106,9	24 144	101,7	110 666,0	110,1
Jihomoravský	253	69 665	110,2	24 014	102,4	189 284,4	115,3
Olomoucký	157	41 076	101,2	23 402	104,8	97 320,7	113,3
Zlínský	174	46 327	104,4	23 744	104,9	143 426,6	108,0
Moravskoslezský	231	110 189	101,5	26 505	104,2	446 744,9	114,6

Graf č. L.6 Průměrný evidenční počet zaměstnanců a průměrná hrubá měsíční mzda v průmyslových podnicích se 100 a více zaměstnanci podle krajů ČR v roce 2011

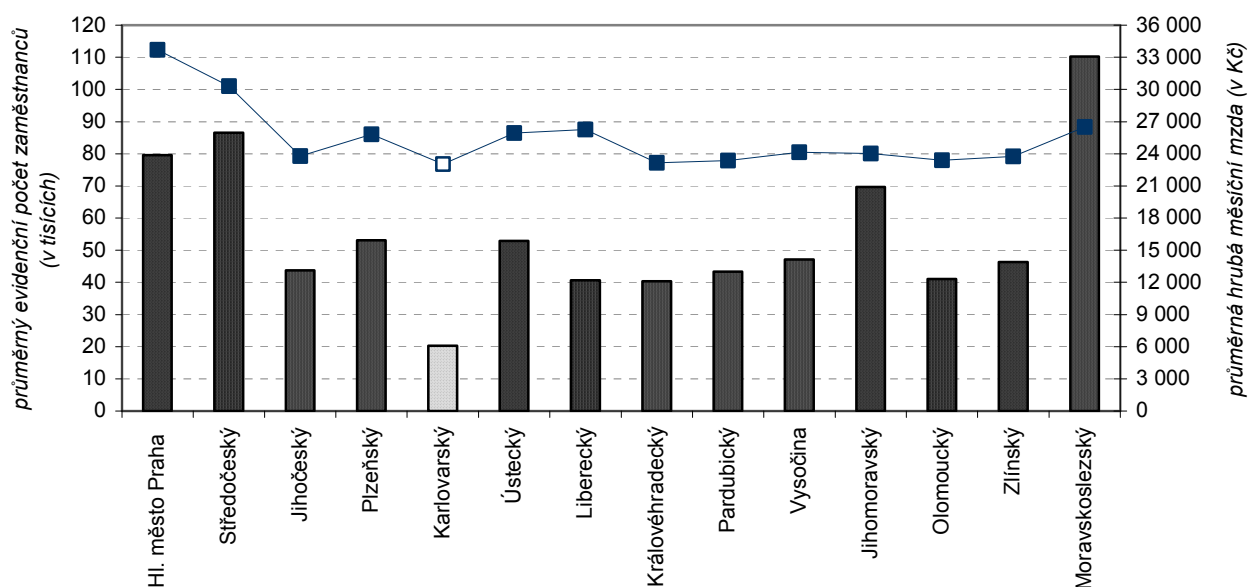

STAVEBNICTVÍ

Tab. M.1 Základní ukazatele stavebních podniků podle krajů v roce 2011

(subjekty se sídlem v kraji s 50 a více zaměstnanci)

(předběžné údaje)

	Průměrný počet podniků	Průměrný evidenční počet zaměstnanců		Průměrná měsíční mzda zaměstnance		Produktivita práce ze ZSV celkem	
		skutečnost (fyz. osoby)	index 2011/2010	skutečnost (Kč)	index 2011/2010	skutečnost (tis. Kč b.c.)	index 2011/2010
Česká republika	832	102 306	95,9	28 857	100,9	1 738	97,5
v tom kraje:							
Hl. město Praha	157	31 318	95,9	34 401	100,7	2 286	97,8
Středočeský	69	6 335	95,2	26 378	100,8	1 582	112,5
Jihočeský	52	7 760	94,6	30 787	104,2	1 434	89,4
Plzeňský	39	4 062	104,1	26 661	102,5	1 433	98,9
Karlovarský	20	1 589	97,2	23 705	109,6	1 079	79,5
Ústecký	66	6 390	92,7	26 245	93,7	1 913	98,4
Liberecký	23	1 991	102,0	27 352	99,3	1 760	89,0
Královéhradecký	37	3 828	94,8	24 904	102,9	1 072	89,1
Pardubický	47	4 635	101,2	23 827	100,9	1 369	93,3
Vysočina	45	5 012	98,5	25 056	100,6	1 539	118,6
Jihomoravský	104	11 738	91,0	28 384	104,7	1 623	89,4
Olomoucký	34	3 036	88,4	24 182	91,5	1 473	106,2
Zlínský	55	5 454	97,3	24 786	101,3	1 393	99,9
Moravskoslezský	84	9 158	100,4	24 857	100,4	1 371	104,2

Tab. M.2 Stavební výroba podle krajů v roce 2011

(subjekty se sídlem v kraji s 50 a více zaměstnanci)

(předběžné výsledky)

	Základní stavební výroba (ZSV)		z toho v tuzemsku			
			pozemní stavitelství		inženýrské stavitelství	
	skutečnost (mil. Kč b.c.)	index 2011/2010	skutečnost (mil. Kč b.c.)	index 2011/2010	skutečnost (mil. Kč b.c.)	index 2011/2010
Česká republika	177 826	93,5	65 322	97,5	102 570	89,5
v tom kraje:						
Hl. město Praha	71 581	93,8	16 793	100,4	49 736	90,5
Středočeský	10 022	107,1	4 899	114,6	4 935	100,6
Jihočeský	11 126	84,6	3 425	76,3	7 638	88,5
Plzeňský	5 823	102,9	1 670	114,0	4 140	99,4
Karlovarský	1 714	77,2	1 233	72,8	432	86,7
Ústecký	12 225	91,3	5 409	89,0	6 533	90,2
Liberecký	3 504	90,8	1 781	89,9	1 583	89,4
Královéhradecký	4 105	84,4	2 979	98,6	1 125	64,0
Pardubický	6 343	94,5	2 018	90,4	4 016	100,0
Vysočina	7 714	116,9	4 435	106,6	2 630	123,9
Jihomoravský	19 045	81,4	8 281	97,7	8 309	62,3
Olomoucký	4 472	93,9	2 869	91,7	1 589	97,7
Zlínský	7 600	97,2	3 901	110,0	3 365	87,2
Moravskoslezský	12 553	104,6	5 629	98,3	6 539	114,1

CESTOVNÍ RUCH

Tab. N.1 Návštěvnost v hromadných ubytovacích zařízeních podle krajů v roce 2011
(předběžné údaje)

	Hosté			Přenocování			Průměrný počet přenocování	Průměrná doba pobytu (dny)
	celkem	index 2011/2010	z toho nerezidenti	celkem	index 2011/2010	z toho nerezidenti		
Česká republika	12 911 677	105,7	6 831 452	38 187 556	103,5	19 852 878	3,0	4,0
v tom kraje:								
Hl. m. Praha	5 132 042	108,2	4 433 048	13 214 304	109,0	11 941 171	2,6	3,6
Středočeský	682 914	108,2	164 455	1 750 990	103,7	412 544	2,6	3,6
Jihočeský	917 071	102,7	292 833	2 613 974	96,4	621 179	2,9	3,9
Plzeňský	510 113	105,4	180 475	1 359 406	98,2	393 392	2,7	3,7
Karlovarský	721 759	107,7	490 056	4 381 393	103,8	3 224 563	6,1	7,1
Ústecký	320 020	110,5	115 955	932 341	106,3	311 206	2,9	3,9
Liberecký	656 232	103,7	156 734	2 210 468	100,2	577 293	3,4	4,4
Královéhradecký	829 354	103,1	220 588	3 074 468	98,1	793 789	3,7	4,7
Pardubický	303 059	95,6	46 154	879 966	91,6	117 976	2,9	3,9
Vysočina	353 249	105,1	50 897	928 433	109,0	120 330	2,6	3,6
Jihomoravský	1 062 496	102,0	409 300	2 062 184	101,3	689 626	1,9	2,9
Olomoucký	385 989	102,2	86 423	1 443 272	101,9	174 556	3,7	4,7
Zlínský	473 768	102,4	73 221	1 537 667	98,1	194 806	3,2	4,2
Moravskoslezský	563 611	106,9	111 313	1 798 690	103,7	280 447	3,2	4,2

Graf č. N.7 Hosté v hromadných ubytovacích zařízeních a průměrná doba pobytu podle krajů v roce 2011

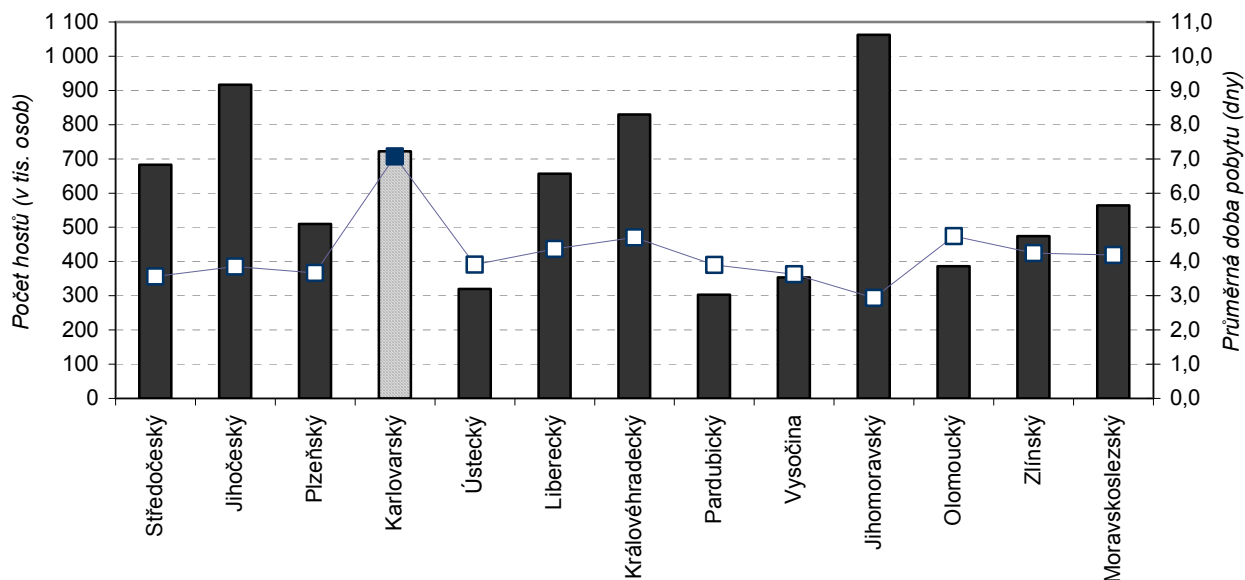

CESTOVNÍ RUCH

Tab. N.2 Hosté v hromadných ubytovacích zařízeních podle zemí v roce 2011

(předběžné údaje)

	Hosté	Přenocování	Průměrný počet přenocování	Průměrná doba pobytu (dny)
Celkem	721 759	4 381 393	6,1	7,1
v tom:				
rezidenti	231 703	1 156 830	5,0	6,0
nerezidenti	490 056	3 224 563	6,6	7,6
v tom:				
Belgie	2 721	7 182	2,6	3,6
Bulharsko	478	1 812	3,8	4,8
Dánsko	1 434	4 615	3,2	4,2
Estonsko	878	5 195	5,9	6,9
Finsko	962	3 020	3,1	4,1
Francie	5 225	13 601	2,6	3,6
Chorvatsko	433	1 065	2,5	3,5
Irsko	318	867	2,7	3,7
Island	73	155	2,1	3,1
Itálie	4 260	12 618	3,0	4,0
Srbsko a Černá Hora	218	488	2,2	3,2
Kypr	874	2 504	2,9	3,9
Litva	985	4 704	4,8	5,8
Lotyšsko	418	2 950	7,1	8,1
Lucembursko	222	625	2,8	3,8
Lichtenštejnsko	26	99	3,8	4,8
Maďarsko	2 229	5 531	2,5	3,5
Malta	71	169	2,4	3,4
Německo	237 660	1 502 867	6,3	7,3
Nizozemsko	6 801	25 075	3,7	4,7
Norsko	1 043	3 266	3,1	4,1
Polsko	4 292	9 185	2,1	3,1
Portugalsko	382	1 053	2,8	3,8
Rakousko	7 126	26 548	3,7	4,7
Rumunsko	1 085	4 040	3,7	4,7
Rusko	95 298	1 074 139	11,3	12,3
Řecko	962	3 682	3,8	4,8
Slovensko	6 392	16 596	2,6	3,6
Slovinsko	398	831	2,1	3,1
Spojené království				
Velké Británie a Severního Irsku	4 066	11 492	2,8	3,8
Španělsko	2 487	6 594	2,7	3,7
Švédsko	1 577	5 198	3,3	4,3
Švýcarsko	2 939	8 712	3,0	4,0
Turecko	603	2 454	4,1	5,1
Ukrajina	11 017	101 492	9,2	10,2
Ostatní evropské země	5 685	45 760	8,0	9,0
Kanada	1 648	7 423	4,5	5,5
Spojené státy americké	6 270	33 946	5,4	6,4
Brazílie	401	968	2,4	3,4
Mexiko	216	414	1,9	2,9
Ostatní americké země	613	1 453	2,4	3,4
Čína	9 300	10 532	1,1	2,1
Izrael	8 578	79 555	9,3	10,3
Japonsko	1 481	2 457	1,7	2,7
Jižní Korea	1 650	1 979	1,2	2,2
Ostatní asijské země	45 812	156 492	3,4	4,4
Jihoafrická republika	165	323	2,0	3,0
Ostatní africké země	1 080	8 950	8,3	9,3
Austrálie	885	2 456	2,8	3,8
Nový Zéland	102	206	2,0	3,0
Oceánie	217	1 225	5,6	6,6

CENY

**Tab. O.1 Průměrné spotřebitelské ceny vybraných druhů zboží a služeb podle krajů ČR
v prosinci 2011**

v Kč

Název reprezentanta	Měrná jednotka	Česká republika	Hl. m. Praha	Středo-český	Jiho-český	Plzeňský	Karlovar-ský	Ústecký	Liberecký
Chléb konzumní kmínový	1 kg	22,96	22,14	22,18	23,60	22,21	22,97	23,15	23,30
Pečivo pšeničné bílé	1 kg	45,99	45,71	47,09	48,84	44,96	45,35	44,19	45,29
Pšeničná mouka hladká	1 kg	11,47	10,84	12,45	11,90	11,68	11,57	10,78	11,38
Těstoviny vaječné	1 kg	35,88	36,83	38,25	33,80	35,53	35,63	34,16	33,37
Rýže loupaná dlouhozrná	1 kg	34,49	31,16	36,38	35,28	34,12	32,73	34,86	37,70
Vepřová pečeně s kostí	1 kg	104,73	108,53	106,79	106,99	104,48	105,45	101,14	109,25
Vepřová kýta bez kostí	1 kg	104,95	106,67	109,23	104,30	97,90	99,45	104,30	91,90
Vepřový bůček	1 kg	70,82	69,92	75,48	70,30	69,90	68,45	69,60	69,90
Hovězí maso přední bez kostí	1 kg	143,97	144,50	145,98	139,00	143,57	148,45	154,30	147,40
Hovězí maso přední s kostí	1 kg	89,55	94,42	95,98	86,97	94,23	96,45	86,27	94,40
Hovězí svíčková pravá	1 kg	590,03	620,51	615,00	564,50	637,00	608,50	574,97	639,00
Šunkový salám	1 kg	120,29	123,67	119,25	119,88	122,22	134,83	117,10	115,67
Poličan	1 kg	170,58	187,44	165,75	194,33	144,00	182,50	177,97	170,10
Kuřata kuchaň celá	1 kg	58,49	60,18	56,93	57,25	58,49	65,43	58,87	55,91
Filé mražené	1 kg	147,74	159,03	142,33	177,25	138,11	116,46	152,30	146,88
Uzená makrela	1 kg	111,67	117,03	109,23	118,00	105,33	99,00	111,00	119,45
Vejsle slepičí čerstvá	10 ks	25,82	25,01	26,10	24,70	25,83	26,61	23,50	26,98
Mléko polotučné trvanlivé	1 l	17,11	16,04	18,55	16,23	18,77	16,40	16,23	14,25
Sušené plnotučné mléko (Sunar)	500 g	160,89	161,37	156,56	142,78	155,91	157,79	176,39	165,83
Eidamská cihla	1 kg	124,97	128,38	124,13	120,63	134,00	131,50	126,78	120,67
Lučina	1 kg	207,04	201,26	213,65	214,43	201,38	210,70	206,86	222,80
Jogurt bílý netučný	150 g	7,04	6,68	6,03	7,46	6,59	7,04	7,68	6,40
Tvaroh měkký konzumní	1 kg	71,15	71,38	73,20	71,60	72,93	50,00	60,40	65,40
Máslo čerstvé	1 kg	143,61	147,65	148,17	141,38	135,16	143,08	134,27	145,33
Olej slunečnicový	1 l	51,38	50,56	47,65	43,90	59,92	47,40	47,23	65,99
Pomeranče	1 kg	27,51	25,57	29,92	27,58	30,80	28,63	25,02	26,90
Banány žluté	1 kg	26,12	26,06	25,66	27,12	27,24	25,12	26,68	24,83
Jablka konzumní	1 kg	26,29	27,99	26,84	25,10	25,52	27,07	28,23	26,73
Konzumní brambory	1 kg	9,18	10,06	9,46	8,18	10,20	8,74	9,63	8,67
Rajská jablka červená kulatá	1 kg	34,80	32,32	36,92	37,70	36,86	33,42	36,46	33,55
Papriky	1 kg	45,08	42,98	46,99	45,26	48,58	36,37	42,46	47,65
Mrkev pravá	1 kg	12,96	12,81	14,67	15,17	13,02	12,73	12,79	11,65
Cibule suchá	1 kg	9,94	10,34	10,66	9,92	10,15	9,15	9,73	10,20
Cukr krystalový	1 kg	24,85	23,60	25,34	25,68	24,46	24,57	24,01	24,38
Káva zrnková pražená	100 g	16,52	16,48	16,48	15,43	16,41	16,36	16,80	16,36
Přírodní minerální voda uhlíčitá	1 l	8,78	8,87	8,44	8,13	8,97	8,71	8,75	9,09
Karlovarská Becherovka	1 l	332,57	334,45	339,90	355,80	339,00	379,80	269,00	339,00
Pivo výčepní, světlé, lahvové	0,5 l	9,78	10,15	10,45	8,50	10,66	10,73	9,44	10,00
Čištění pánského obleku	1 ks	204,00	239,69	168,25	184,00	220,00	185,00	213,33	216,50
Hnědé uhlí	100 kg	340,45	343,60	289,00	366,00	309,00	303,00	337,70	325,00
Lékařská prohl. na žádost pacienta	1 výkon	356,42	410,63	387,50	313,33	391,67	350,00	400,00	350,00
Seřízení sbíhavosti předních kol	1 oprava	815,15	829,38	936,25	686,43	743,17	988,50	941,00	515,83
Parkovné za osobní automobil	1 hod.	21,10	33,44	20,00	17,83	20,00	25,00	16,67	24,00
Poplatek za technickou kontrolu	poplatek	613,16	790,75	561,25	575,00	646,67	790,00	626,67	625,00
Gerbera velkokvětá	1 ks	36,18	42,88	34,50	38,67	42,33	32,50	36,67	30,00
Pronájem kurtu na squash	1 hod.	253,60	313,32	258,75	260,00	214,00	243,33	232,00	204,28
Vstupenka do kina	průměr	98,12	132,08	80,71	98,74	130,00	92,75	91,66	97,25
Poplatek za školní družinu	měsíčně	124,79	218,75	96,88	116,67	103,33	142,50	151,67	100,00
Hovězí guláš	100 g	55,39	54,96	52,75	70,00	51,33	47,34	62,00	56,00
Řízek vepřový smažený	100 g	62,42	60,24	62,67	65,55	59,44	50,28	63,39	61,00
Smažený sýr	100 g	59,85	56,46	57,50	74,67	69,50	48,17	64,44	48,00
Coca Cola (Pepsi Cola) v restauraci	0,2 l	20,10	19,87	18,55	19,20	21,52	18,60	18,89	19,88
Pivo světlé, sudové, výčepní	0,5 l	22,39	25,21	21,00	22,50	24,00	21,50	20,33	25,00
Oběd ve škol. jídel. (stráv. 11 - 14 let)	1 menu	22,17	24,81	22,75	21,33	24,67	19,00	21,67	22,00

CENY

Tab. O.1 Průměrné spotřebitelské ceny vybraných druhů zboží a služeb podle krajů ČR v prosinci 2011

dokončení
v Kč

Název reprezentanta	Měrná jednotka	Králové- hradecký	Pardu- bický	Vysočina	Jihomo- ravský	Olomouc- ký	Zlínský	Moravsko- slezský
Chléb konzumní kmínový	1 kg	23,93	23,27	22,97	22,61	23,01	23,91	23,52
Pečivo pšeničné bílé	1 kg	45,29	46,13	45,74	46,51	45,22	46,79	45,74
Pšeničná mouka hladká	1 kg	11,83	11,73	13,58	11,78	10,23	11,79	10,37
Těstoviny vaječné	1 kg	34,74	33,83	38,97	40,75	33,84	34,60	33,41
Rýže loupaná dlouhozrná	1 kg	33,85	36,07	30,57	35,09	37,34	30,11	36,07
Vepřová pečeně s kostí	1 kg	111,78	106,43	100,32	105,82	100,66	98,64	100,89
Vepřová kýta bez kosti	1 kg	108,95	101,45	107,00	109,16	100,67	110,27	103,76
Vepřový bůček	1 kg	66,95	69,45	67,50	74,36	67,33	78,33	68,36
Hovězí maso přední bez kosti	1 kg	158,95	151,95	136,00	133,18	141,33	155,00	134,58
Hovězí maso přední s kostí	1 kg	94,45	89,45	62,50	82,76	88,00	82,33	96,36
Hovězí svíčková pravá	1 kg	549,50	674,50	634,50	516,00	479,67	576,00	614,50
Šunkový salám	1 kg	117,50	128,67	110,67	121,40	114,56	121,89	120,53
Poličan	1 kg	157,00	153,50	157,00	179,20	170,33	171,00	161,91
Kuřata kuchaná celá	1 kg	53,26	65,22	58,13	57,78	57,52	60,07	58,00
Filé mražené	1 kg	150,63	219,63	119,59	139,48	149,21	131,67	131,93
Uzená makrela	1 kg	104,00	103,95	118,95	118,38	102,30	122,27	106,57
Vejce slepičí čerstvá	10 ks	26,27	26,57	27,54	27,49	24,84	26,49	25,31
Mléko polotučné trvanlivé	1 l	17,90	19,90	17,90	16,10	16,57	18,23	17,10
Sušené plnotučné mléko (Sunar)	500 g	161,67	165,37	154,17	172,25	154,53	162,22	157,50
Eidamská cihla	1 kg	134,17	122,00	122,33	126,13	122,61	117,43	121,43
Lučina	1 kg	179,10	209,50	210,70	216,48	217,93	206,86	194,77
Jogurt bílý netučný	150 g	7,48	7,35	8,54	7,43	7,23	6,64	6,92
Tvaroh měkký konzumní	1 kg	71,60	92,80	69,60	73,20	68,40	76,93	70,72
Máslo čerstvé	1 kg	151,87	149,80	154,00	145,01	147,21	140,53	134,13
Olej slunečnicový	1 l	60,95	62,95	45,90	49,44	41,90	54,90	52,54
Pomeranče	1 kg	28,50	26,08	27,48	26,09	28,80	27,20	28,14
Banány žluté	1 kg	27,68	26,23	28,58	26,45	26,36	25,80	23,91
Jablka konzumní	1 kg	23,68	24,08	30,75	24,89	24,80	25,82	25,99
Konzumní brambory	1 kg	8,35	9,19	9,27	8,84	9,76	8,74	8,65
Rajská jablka červená kulatá	1 kg	34,87	35,75	36,25	34,83	33,02	34,31	32,62
Papriky	1 kg	47,87	50,08	43,58	45,30	43,24	46,10	44,25
Mrkev pravá	1 kg	12,70	11,92	14,25	12,75	12,02	13,32	11,52
Cibule suchá	1 kg	9,80	10,15	10,90	9,58	9,73	10,23	8,92
Cukr krystalový	1 kg	26,33	24,57	24,83	25,61	24,46	25,12	24,94
Káva zrnková pražená	100 g	17,29	16,00	16,93	16,86	17,36	16,88	15,89
Přírodní minerální voda uhlíčitá	1 l	8,76	8,80	8,56	9,07	9,12	8,75	8,89
Karlovarská Becherovka	1 l	360,00	360,00	339,90	319,80	278,00	358,00	339,00
Pivo výčepní, světlé, lahvévé	0,5 l	9,57	10,00	10,23	9,10	9,19	9,52	9,85
Čištění pánského obleku	1 ks	210,00	149,00	192,50	231,80	190,00	201,00	208,20
Hnědé uhlí	100 kg	338,00	319,90	338,40	345,00	347,50	475,00	341,00
Lékařská prohl. na žádost pacienta	1 výkon	337,50	400,00	312,50	311,00	260,00	390,00	341,11
Seřízení sbíhavosti předních kol	1 oprava	729,75	729,13	972,00	684,46	888,50	673,00	919,90
Parkovné za osobní automobil	1 hod.	16,25	17,50	16,25	20,50	15,83	21,50	22,22
Poplatek za technickou kontrolu	poplatek	605,00	535,00	667,50	602,40	513,33	566,67	538,00
Gerbera velkokvětá	1 ks	33,00	40,00	33,50	36,80	33,33	30,67	34,60
Pronájem kurtu na squash	1 hod.	243,00	231,25	173,33	290,00	262,00	234,17	258,89
Vstupenka do kina	průměr	103,75	89,08	70,35	103,92	102,33	92,44	81,54
Poplatek za školní družinu	měsíčně	76,25	135,00	110,00	110,00	100,00	100,00	123,00
Hovězí guláš	100 g	47,50	59,17	49,00	56,87	59,67	52,11	52,63
Řízek vepřový smažený	100 g	71,67	57,50	53,34	70,44	67,33	52,17	63,47
Smažený sýr	100 g	70,00	66,00	47,50	61,93	64,67	48,21	56,70
Coca Cola (Pepsi Cola) v restauraci	0,2 l	22,82	24,00	17,63	22,57	24,27	17,20	18,07
Pivo světlé, sudové, výčepní	0,5 l	21,00	23,50	20,00	23,60	23,50	22,00	20,60
Oběd ve škol. jídel. (stráv. 11 - 14 let)	1 menu	19,75	20,50	19,00	22,80	23,00	21,00	22,20

CENY

Tab. O.2 Ceny vybraných druhů zemědělských výrobků podle krajů v prosinci 2011

v Kč za jednotku

	Pšenice potravinář- ská (t)	Pšenice krmná (t)	Ječmen sladovnický (t)	Brambory pozdní konzumní (t)	Býci jateční tř.j. SEU v živém (t)	Krávy jatečné tř.j. SEU v živém (t)	Prasata jatečná tř.j. SEU v živém (t)	Mléko kravské tř. j. Q (tis. l)
Česká republika	4 155	3 797	5 056	2 523	43 529	29 048	31 665	8 462
Hl. m. Praha ¹⁾
Středočeský	4 178	3 915	5 188	2 200	42 794	28 613	31 598	8 400
Jihočeský	4 565	3 947	5 070	2 675	42 977	29 778	30 939	8 989
Plzeňský	4 485	4 131	.	.	45 651	30 402	32 171	8 836
Karlovarský	8 417
Ústecký	3 960	.	.	.	41 594	28 964	30 982	8 389
Liberecký	.	3 993	8 316
Královéhradecký	4 307	3 711	5 233	2 447	44 162	28 646	31 281	8 476
Pardubický	4 016	3 728	4 867	3 100	43 875	28 472	32 843	8 363
Vysočina	3 779	3 766	4 648	2 158	44 224	29 504	32 207	8 415
Jihomoravský	4 142	3 724	4 982	.	43 532	28 666	31 586	8 209
Olomoucký	3 922	3 556	5 067	.	42 661	28 055	31 514	8 167
Zlínský	4 089	3 688	5 260	.	.	28 013	.	8 323
Moravskoslezský	.	3 556	5 101	.	.	29 950	32 076	8 163

¹⁾ ceny se nesledují

Graf č. O.8 Vývoj průměrných spotřebitelských cen vybraných druhů zboží v Karlovarském kraji

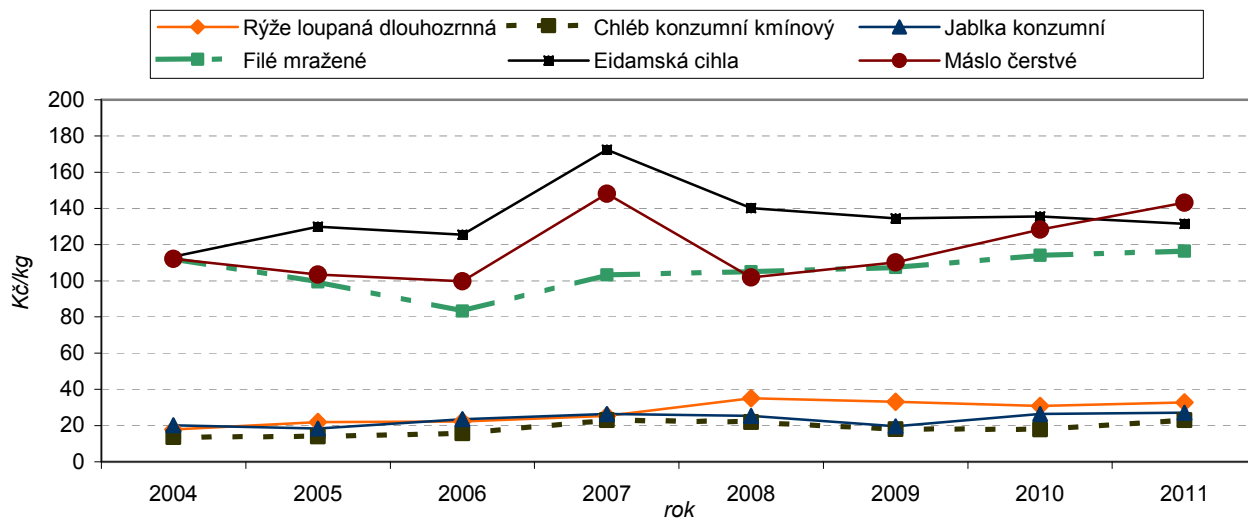

KRIMINALITA

Tab. P.1 Kriminalita v Karlovarském kraji a jeho okresech v roce 2011

Pramen: Policejní prezidium ČR

	Zjištěné trestné činy celkem	z toho						Objasněné trestné činy
		obecné činy	z toho				hospodářské činy	
			násilné činy	krádeže vloupáním	krádeže prosté	ostatní majetkové činy		
Kraj celkem	8 110	6 151	752	1 533	2 183	433	618	5 330
v tom okresy:								
Cheb	2 532	1 893	217	515	647	119	218	1 594
Karlovy Vary	3 264	2 565	283	585	1 026	209	237	2 063
Sokolov	2 314	1 693	252	433	510	105	163	1 673

Tab. P.2 Kriminalita podle krajů v roce 2011

Pramen: Policejní prezidium ČR

	Zjištěné trestné činy celkem	z toho						Objasněné trestné činy
		obecná kriminalita	z toho				hospodářské činy	
			násilné činy	krádeže vloupáním	krádeže prosté	ostatní majetkové činy		
Česká republika	317 177	252 957	19 409	59 672	124 274	19 729	28 216	122 238
v tom kraje:								
Hl. m. Praha	74 122	63 207	2 254	10 385	40 892	4 739	6 471	15 584
Středočeský	37 654	29 804	2 164	8 500	13 067	2 286	2 837	14 293
Jihočeský	14 820	11 147	1 275	2 905	4 566	843	1 540	7 414
Plzeňský	13 752	10 874	958	3 034	4 860	522	1 202	6 950
Karlovarský	8 110	6 151	752	1 533	2 183	433	618	5 330
Ústecký	30 287	24 106	2 018	6 857	10 125	1 790	2 421	13 995
Liberecký	13 674	10 688	1 223	2 628	4 372	899	1 142	6 559
Královéhradecký	11 004	8 182	732	2 231	3 362	708	1 269	5 122
Pardubický	9 160	6 681	635	1 661	2 803	594	1 091	4 685
Vysočina	8 613	6 304	529	1 624	2 246	581	984	4 586
Jihomoravský	29 933	23 359	1 919	5 171	11 469	1 939	3 250	11 083
Olomoucký	14 347	10 963	1 202	2 758	4 608	1 013	1 211	6 744
Zlínský	9 227	6 610	710	1 611	2 446	594	1 003	5 211
Moravskoslezský	42 474	34 881	3 038	8 774	17 275	2 788	3 177	14 682

VYBRANÉ UKAZATELE HOSPODÁŘSTVÍ ČR

Tab. Q.1 Vybrané ukazatele vývoje hospodářství v České republice v roce 2011

	Měřicí jednotka	4. čtvrtletí		Od počátku roku	
		absolutně	index 2011/2010	absolutně	index 2011/2010
HRUBÝ DOMÁCÍ PRODUKT (sezónně očištěno)					
- v běžných cenách	mld. Kč	961,1	101,5	3 807,2	100,9
- ve stálých cenách roku 2000	mld. Kč	903,4	100,6	3 616,0	101,7
OBYVATELSTVO					
Živě narození	tis. osob	25,2	89,4	108,7	92,8
Zemřelí	tis. osob	27,5	100,7	106,8	100,0
Stav obyvatel ke konci období	tis. osob	x	x	10 504,2	100,2
CENY A ŽIVOTNÍ NÁKLADY (v posledním měsíci čtvrtletí)		1)	2)	3)	4)
Úhrmný index spotřebitelských cen (životních nákladů)	%	102,4	118,3	104,8	101,9
v tom: potraviny a nealkoholické nápoje	%	105,3	120,2	111,2	104,6
alkoholické nápoje, tabák	%	102,2	140,9	107,5	103,1
odívání a obuv	%	97,5	85,8	94,4	97,8
bydlení, voda, energie, paliva	%	103,9	137,8	106,3	102,8
byt.vybavení, zařiz. domácn., opravy	%	98,4	95,7	97,7	98,5
zdraví	%	106,2	155,3	112,9	102,9
doprava	%	102,9	104,5	105,5	102,8
pošty a telekomunikace	%	98,9	95,4	98,3	99,1
rekreace a kultura	%	99,0	97,1	97,4	98,1
vzdělávání	%	102,1	117,5	104,2	102,2
stravování a ubytování	%	102,1	121,3	104,6	101,5
ostatní zboží a služby	%	100,5	113,3	102,0	100,9
Index životních nákladů domácností důchodců	%	103,7	126,1	107,3	103,0
Index cen průmyslových výrobců	%	104,6	115,4	5) 115,9	105,6
Index cen stavebních prací	%	99,5	112,2	x	99,5
Index cen zemědělských výrobců	%	103,6	116,7	x	119,1
Index cen tržních služeb ⁶⁾	%	101,5	111,1	x	100,9
ZAMĚSTNANOST A MZDY					
Počet zaměstnanců přepočtený na plně zaměstnané	tis.	3 740,6	99,4	3 743,9	99,8
v tom: podnikatelská sféra	tis.	3 040,4	99,5	3 051,3	100,1
nepodnikatelská sféra	tis.	700,2	99	692,6	98,1
Průměrná měsíční mzda zaměstnanců na plně zaměstnané	Kč	26 067	102,0	24 319	102,2
v tom: podnikatelská sféra	Kč	25 898	102,1	24 326	102,7
nepodnikatelská sféra	Kč	26 802	101,6	24 287	100,1
NEZAMĚSTNANOST				7)	8)
Počet evidovaných uchazečů o zaměstnání	osoby	x	x	508 451	561 551
Počet volných pracovních míst	počet	x	x	35 784	30 803
Míra registrované nezaměstnanosti	%	x	x	8,62	9,57

1) stejný měsíc předch. roku = 100

2) průměr roku 2005 = 100

3) prosinec 2009 = 100

4) průměr od počátku roku ke stejnému období předchozího roku

5) prosinec roku 2005 = 100

6) index cen tržních služeb agreguje indexy cen nákladní dopravy a skladování, poštovních a kurýrních služeb, telekomunikačních služeb, programování a poradenství, informačních služeb, finančních služeb, pojištění, služeb v oblasti nemovitostí, práv

7) stav k poslednímu dni sledovaného období

8) stav k 31. 12. 2010

VYBRANÉ UKAZATELE HOSPODÁŘSTVÍ ČR

Tab. Q.1 Vybrané ukazatele vývoje hospodářství v České republice v roce 2011

dokončení

	Měřicí jednotka	4. čtvrtletí		Od počátku roku	
		absolutně	index 2011/2010	absolutně	index 2011/2010
PRŮMYSL					
Index průmyslové produkce celkem ⁹⁾		x	103,1	x	106,9
Tržby za prodej vl. výrobků a služeb (běžné ceny)	mld. Kč	1 194,4	106,7	4 422,7	109,2
STAVEBNICTVÍ					
Stavební produkce ⁹⁾	mld. Kč	x	99,2	x	96,5
Tržby za prodej vl. výrobků a služeb (běžné ceny)	mld. Kč	230,0	97,4	703,8	94,6
STAVEBNÍ OHLÁŠENÍ A POVOLENÍ					
Počet stavebních ohlášení a povolení	tis.	26,9	101,5	107,2	101,4
Orientační hodnota staveb (běžné ceny)	mld. Kč	68,4	73,6	339,9	85,2
ZEMĚDĚLSTVÍ					
Výroba masa v jatečné hmotnosti					
- hovězí (vč. telecího)	tis. t	18,7	91,2	72,1	97,1
- vepřové	tis. t	65,6	91,3	262,9	95,3
Tržby za prodej vlastních výrobků a služeb ⁹⁾	mld. Kč	32,3	106,1	113,9	95,8
MALOOBCHOD KROMĚ MOTOR.VOZIDEL¹¹⁾					
Tržby celkem ⁹⁾	mld. Kč	250,3	100,4	894,3	100,0
UBYTOVÁNÍ, STRAVOVÁNÍ A POHOSTINSTVÍ					
Tržby celkem ⁹⁾	mld. Kč	36,1	101,2	133,0	100,2
CESTOVNÍ RUCH					
Počet hostů v hromadných ubytovacích zařízeních	tis. osob	2 686,4	105,0	12 911,7	105,7
Počet přenocování	tis. nocí	7 260,4	103,1	38 187,6	103,5
DOPRAVA (předběžné údaje)					
Železniční nákladní doprava	mil. t	21,6	98,3	87,1	105,1
Železniční osobní doprava	mil. osob	43,6	101,9	167,9	101,9
Silniční nákladní doprava (veřejná a neveřejná)	mil. t	90,1	104,2	349,3	98,1
Silniční osobní doprava (veřejná, bez MHD)	mil. osob	91,7	93,5	362,9	95,2
Tržby celkem ⁹⁾ ¹²⁾	mld. Kč	123,3	101,7	473,1	100,4
TVORBA HRUBÉHO FIXNÍHO KAPITÁLU⁹⁾					
Celkem	mld. Kč	259,4	98,3	911,1	98,8
z toho: ostatní stroje a zařízení	mld. Kč	79,0	101,7	270,1	103,0
dopravní prostředky	mld. Kč	34,7	111,2	131,9	116,8
obydlí	mld. Kč	43,6	88,7	150,9	92,2
ostatní budovy a stavby	mld. Kč	84,9	96,1	301,1	92,7
BYTOVÁ VÝSTAVBA					
Počet zahájených bytů	byt	6 119	99,2	27 535	97,9
Počet dokončených bytů	byt	10 507	81,4	28 628	78,6
STÁTNÍ ROZPOČET					
Příjmy celkem	mld. Kč	270,9	106,5	1 012,8	101,2
Výdaje celkem	mld. Kč	308,5	99,1	1 155,5	99,9
Přebytek (schodek -)	mld. Kč	-37,6	x	-142,8	x
ZAHRANIČNÍ OBCHOD¹⁰⁾					
Vývoz fco hranice dodávajícího státu	mld. Kč	749,2	109,5	2 866,1	113,2
Dovoz fco hranice dodávajícího státu	mld. Kč	692,3	104,9	2 674,7	110,9
Saldo obchodní bilance	mld. Kč	56,9	x	191,4	x
REGISTR EKONOMICKÝCH SUBJEKTŮ					
Počty jednotek celkem		x	x	7) 2 703 444	8) 2 637 551
z toho: soukromí podnikatelé vč. zemědělských podn.					
a osob podnikajících dle zvláštních předpisů		x	x	2 007 483	1 969 590
obchodní společnosti		x	x	365 293	347 753
družstva		x	x	15 536	15 690
státní podniky (bez podniků v likvidaci)		x	x	61	68

⁷⁾ stav k poslednímu dni sledovaného období

⁸⁾ stav k 31. 12. 2010

⁹⁾ indexy ve stálých cenách

¹⁰⁾ podle uzávěrky k 13. 2. 2012

¹¹⁾ CZ-NACE, oddíl 47

¹²⁾ CZ-NACE, oddíly 49 až 52

VYBRANÉ UKAZATELE HOSPODÁŘSTVÍ ČR

Tab. Q.2 Index spotřebitelských cen v měsících roku 2010 a 2011 za domácnosti celkem v České republice

Oddíl		2010		2011												
		12.	prům.1)	1.	2.	3.	4.	5.	6.	7.	8.	9.	10.	11.	12.	prům.1)
Úhrn	a	100,5	100,2	100,7	100,1	100,1	100,3	100,5	99,8	100,3	99,7	99,8	100,3	100,4	100,4	100,2
	b	102,3	101,5	101,7	101,8	101,7	101,6	102,0	101,8	101,7	101,7	101,8	102,3	102,5	102,4	101,9
	c	115,5	114,9	116,3	116,4	116,5	116,8	117,4	117,2	117,5	117,2	117,0	117,3	117,8	118,3	117,1
	d	102,3	101,8	103,0	103,1	103,2	103,4	103,9	103,8	104,0	103,8	103,6	103,9	104,3	104,8	103,7
	e	101,5	x	101,6	101,7	101,7	101,8	101,8	101,9	101,9	101,9	101,9	101,8	101,9	101,9	101,9
v tom:																
potraviny a nealkoholické nápoje	a	102,0	100,5	100,7	100,3	100,3	100,4	102,1	98,5	99,7	98,6	100,2	100,9	101,6	102,0	100,4
	b	105,6	101,5	104,3	104,2	103,7	103,8	106,7	104,8	104,4	103,8	103,9	105,4	105,3	105,3	104,6
	c	114,1	111,3	114,9	115,3	115,6	116,1	118,5	116,7	116,4	114,8	115,0	116,0	117,8	120,2	116,4
	d	105,6	103,0	106,3	106,6	107,0	107,4	109,6	108,0	107,7	106,2	106,4	107,3	109,0	111,2	107,7
alkoholické nápoje, tabák	a	100,0	100,4	100,9	100,6	99,7	99,6	101,4	99,4	101,0	99,9	100,1	99,9	100,1	99,4	100,2
	b	105,3	104,6	103,5	104,0	103,9	102,8	103,1	103,0	102,8	102,9	102,8	103,3	102,8	102,2	103,1
	c	137,8	136,5	139,1	140,0	139,6	139,1	141,1	140,3	141,7	141,6	141,7	141,6	141,7	140,9	140,7
	d	105,1	104,2	106,1	106,9	106,5	106,2	107,7	107,1	108,1	108,1	108,1	108,1	108,2	107,5	107,4
odívání, obuv	a	99,9	99,7	96,3	99,2	101,5	102,7	99,7	98,5	97,0	100,4	102,0	101,9	100,5	98,2	99,8
	b	96,8	97,4	96,5	96,3	97,0	98,4	97,9	97,3	97,5	98,2	98,7	99,0	99,2	97,5	97,8
	c	88,0	87,6	84,7	84,0	85,3	87,6	87,3	86,0	83,4	83,7	85,4	87,0	87,4	85,8	85,6
	d	96,8	96,3	93,2	92,4	93,8	96,4	96,0	94,6	91,7	92,0	93,9	95,7	96,1	94,4	94,2
bydlení, voda, energie, paliva	a	100,0	100,2	101,7	99,9	100,1	100,0	100,0	100,8	100,3	100,0	99,9	100,1	100,6	100,5	100,3
	b	102,3	101,7	102,7	102,4	102,4	102,1	102,1	103,0	102,8	102,8	102,7	102,8	103,4	103,9	102,8
	c	132,6	132,2	134,8	134,7	134,8	134,8	134,8	135,9	136,3	136,3	136,2	136,3	137,1	137,8	135,8
	d	102,3	102,0	104,0	104,0	104,0	104,0	104,1	104,9	105,2	105,2	105,1	105,2	105,8	106,3	104,8
bytové vybavení, zařízení domácností, opravy	a	99,9	99,9	99,9	99,7	100,1	99,8	100,0	99,7	100,0	99,7	99,8	100,1	99,8	99,8	99,9
	b	99,3	99,5	98,9	98,7	98,9	98,6	98,6	98,2	98,6	98,3	98,2	98,7	98,5	98,4	98,5
	c	97,3	97,9	97,2	96,9	97,0	96,8	96,8	96,5	96,5	96,2	96,0	96,1	95,9	95,7	96,5
	d	99,2	99,9	99,1	98,9	99,0	98,8	98,8	98,5	98,5	98,2	98,0	98,1	97,9	97,7	98,5
zdraví	a	100,0	100,5	100,2	100,3	100,4	100,2	100,6	100,2	100,4	100,2	100,3	99,9	100,4	102,9	100,5
	b	106,3	105,2	103,9	103,7	103,9	103,3	101,6	101,9	101,8	102,0	102,0	102,0	103,1	106,2	102,9
	c	146,3	145,3	146,6	147,1	147,7	148,0	148,9	149,2	149,8	150,1	150,5	150,3	150,9	155,3	149,5
	d	106,4	105,6	106,6	107,0	107,4	107,6	108,3	108,4	108,9	109,1	109,4	109,3	109,7	112,9	108,7

a - předchozí měsíc = 100

b - stejné období předch. roku = 100

c - průměr roku 2005 = 100

d - prosinec 2009 = 100

e - podíl dvou klouzavých průměrů indexů typu d (průměru indexů za posledních 12 měsíců k průměru za předchozích 12 měsíců)

¹⁾ a - průměrné měsíční tempo

b - průměr od poč. roku

c - průměr od poč. roku

d - průměr od poč. roku

VYBRANÉ UKAZATELE HOSPODÁŘSTVÍ ČR

**Tab. Q.2 Index spotřebitelských cen v měsících roku 2010 a 2011 za domácnosti celkem
v České republice**

dokončení

Oddíl	2010		2011												prům.1)	
	12.	prům.1)	1.	2.	3.	4.	5.	6.	7.	8.	9.	10.	11.	12.		
doprava	a	101,6	100,2	100,9	100,0	100,8	100,5	100,2	99,8	100,0	100,2	99,9	100,3	100,2	100,1	100,2
	b	102,6	102,6	102,1	102,8	102,8	102,3	102,1	101,9	102,1	103,1	103,5	104,1	104,4	102,9	102,8
	c	101,6	100,9	102,5	102,5	103,3	103,8	104,0	103,8	103,8	104,0	103,9	104,2	104,4	104,5	103,7
	d	102,5	101,9	103,5	103,5	104,3	104,8	105,0	104,8	104,8	105,0	104,9	105,2	105,4	105,5	104,7
pošty a tele- komunikace	a	100,0	100,0	100,0	100,0	100,0	99,9	100,0	100,0	99,7	100,0	100,0	100,0	99,6	99,7	99,9
	b	99,5	97,9	98,7	98,8	98,8	98,9	99,1	99,2	99,5	99,5	99,5	99,5	99,2	98,9	99,1
	c	96,5	97,1	96,5	96,5	96,5	96,4	96,4	96,4	96,1	96,1	96,1	96,1	95,7	95,4	96,2
	d	99,4	100,0	99,5	99,4	99,4	99,4	99,4	99,4	99,0	99,0	99,0	99,0	98,7	98,3	99,1
rekreace a kultura	a	99,9	99,9	100,6	100,3	99,0	100,0	99,9	100,4	103,3	99,9	96,1	99,9	99,5	100,3	99,9
	b	98,4	99,0	98,3	98,0	97,9	98,0	98,1	97,7	98,0	97,5	97,6	98,2	98,6	99,0	98,1
	c	98,1	100,4	98,7	99,0	98,0	98,0	97,9	98,3	101,5	101,4	97,4	97,3	96,8	97,1	98,5
	d	98,5	100,7	99,0	99,3	98,4	98,3	98,2	98,7	101,8	101,8	97,8	97,7	97,1	97,4	98,8
vzdělávání	a	100,0	100,2	100,1	100,2	100,0	100,0	100,0	100,0	100,0	100,0	101,8	100,0	100,0	100,0	100,2
	b	102,0	101,6	102,1	102,2	102,2	102,2	102,2	102,3	102,3	102,3	102,1	102,1	102,1	102,1	102,2
	c	115,1	113,6	115,2	115,4	115,4	115,4	115,4	115,4	115,4	115,4	117,5	117,5	117,5	117,5	116,1
	d	102,0	100,7	102,1	102,3	102,3	102,3	102,3	102,3	102,3	102,3	104,2	104,2	104,2	104,2	102,9
stravování a ubytování	a	100,0	100,2	100,4	99,9	100,1	100,2	100,4	100,0	100,2	100,2	100,5	100,0	100,1	100,2	100,2
	b	102,4	102,5	101,5	101,4	101,2	101,1	101,4	101,2	101,3	101,4	101,9	101,9	101,9	102,1	101,5
	c	118,8	118,4	119,3	119,2	119,3	119,5	120,0	120,0	120,2	120,4	121,0	121,0	121,1	121,3	120,2
	d	102,4	102,0	102,8	102,7	102,8	103,0	103,4	103,4	103,6	103,8	104,2	104,2	104,4	104,6	103,6
ostatní zboží a služby	a	100,2	100,1	100,6	99,9	99,8	100,0	99,7	100,4	100,0	99,8	100,1	100,2	100,0	100,0	100,0
	b	101,4	101,0	101,3	101,3	101,1	101,2	100,7	101,3	101,0	101,0	100,3	100,5	100,7	100,5	100,9
	c	112,7	112,2	113,4	113,3	113,1	113,1	112,8	113,2	113,2	113,0	113,1	113,3	113,3	113,3	113,2
	d	101,4	100,9	102,0	101,9	101,7	101,8	101,5	101,8	101,9	101,7	101,7	101,9	102,0	102,0	101,8

a - předchozí měsíc = 100

b - stejné období předch. roku = 100

c - průměr roku 2005 = 100

d - prosinec 2009 = 100

e - podíl dvou klouzavých průměrů indexů typu d (průměru indexů
za posledních 12 měsíců k průměru za předchozích 12 měsíců)

¹⁾ a - průměrné měsíční tempo

b - průměr od poč. roku

c - průměr od poč. roku

d - průměr od poč. roku

VYBRANÉ UKAZATELE HOSPODÁŘSTVÍ ČR

Tab. Q.3 Indexy cen výrobců v České republice v měsících roku 2010 a 2011

Rok		2010		2011												
Měsíc		12.	prům. ¹⁾	1.	2.	3.	4.	5.	6.	7.	8.	9.	10.	11.	12.	prům. ¹⁾
Index cen zemědělských výrobců	a	101,4	101,8	103,6	105,1	102,3	100,8	100,6	99,5	97,7	97,0	97,8	99,9	99,8	99,7	100,3
	b	123,6	105,4	123,0	129,7	131,0	131,8	131,5	127,1	123,6	116,4	109,9	107,3	105,3	103,6	119,1
	c	112,6	101,8	116,7	122,7	125,5	126,5	127,2	126,6	123,7	120,0	117,3	117,2	117,0	116,7	121,2
	d	105,1	x	107,5	110,5	113,6	116,7	119,5	122,2	124,3	124,9	124,2	122,9	121,2	119,4	x
z toho:																
rostlinné výrobky	a	102,1	102,8	106,0	108,9	103,5	100,4	100,2	98,9	96,0	94,0	95,4	99,7	98,8	97,9	99,9
	b	139,4	106,3	138,2	153,1	156,1	157,2	155,1	145,7	140,7	124,7	111,9	107,3	103,0	98,8	129,9
	c	135,1	114,5	143,2	156,0	161,4	162,1	162,5	160,7	154,2	145,0	138,4	138,0	136,3	133,5	148,7
	d	105,8	x	109,7	115,1	120,9	126,8	132,0	137,2	141,5	142,5	140,7	137,9	134,3	130,5	x
živočišné výrobky	a	100,4	100,7	100,5	100,4	100,5	101,4	101,0	100,3	100,3	101,0	100,6	100,1	101,1	101,8	100,8
	b	108,6	104,2	107,5	106,9	106,3	107,1	108,5	108,0	106,3	107,6	107,8	107,3	108,0	109,5	107,6
	c	93,6	90,9	94,1	94,5	95,0	96,3	97,3	97,6	97,9	98,9	99,5	99,6	100,7	102,5	97,8
	d	104,3	x	105,2	105,8	106,1	106,5	107,0	107,3	107,5	107,6	107,6	107,6	107,5	107,6	x
Index cen průmyslových výrobců	a	101,0	100,3	101,4	100,5	101,0	100,8	100,5	99,8	99,9	99,9	100,2	100,0	100,4	100,1	100,4
	b	103,6	101,2	104,6	105,4	106,3	106,4	106,2	105,5	105,4	105,7	105,6	105,6	105,6	104,6	105,6
	c	110,4	108,3	111,9	112,5	113,5	114,4	115,0	114,8	114,7	114,6	114,8	114,8	115,3	115,4	114,3
	c*	110,8	108,7	112,3	112,9	114,0	114,9	115,5	115,3	115,2	115,1	115,3	115,3	115,8	115,9	114,8
d	101,2	x	101,7	102,4	103,0	103,5	103,9	104,2	104,4	104,7	105,0	105,3	105,5	105,6	x	
Index cen stavebních prací (odhady) ²⁾	a	100,0	100,0	100,0	100,1	99,9	99,8	99,9	99,9	100,0	99,9	100,0	99,9	100,0	100,0	99,9
	b	99,6	99,8	99,5	99,6	99,6	99,5	99,5	99,4	99,5	99,5	99,5	99,5	99,5	99,5	99,5
	c	112,8	113,1	112,8	112,9	112,8	112,6	112,5	112,4	112,4	112,3	112,3	112,2	112,2	112,2	112,5
	d	99,8	x	99,7	99,7	99,7	99,6	99,6	99,6	99,6	99,5	99,5	99,5	99,5	99,5	x
Index cen tržních služeb	a	99,5	99,9	99,0	100,3	101,0	101,2	100,2	99,3	99,2	100,0	100,8	101,1	99,7	99,7	100,1
	b	99,0	98,8	100,1	100,3	100,5	101,1	101,2	101,0	101,0	100,9	100,5	101,4	101,2	101,5	100,9
	c	109,5	109,3	108,4	108,7	109,8	111,1	111,3	110,5	109,6	109,6	110,5	111,7	111,4	111,1	110,3
	d	98,8	x	98,8	98,9	99,1	99,4	99,6	99,8	100,0	100,2	100,3	100,5	100,7	100,9	x
z toho:																
nákladní doprava celkem	a	99,8	100,1	100,1	100,0	100,8	100,1	99,9	100,9	100,4	100,0	100,0	100,2	99,8	100,0	100,2
	b	101,7	99,8	101,8	102,0	102,1	102,3	101,3	102,0	102,1	101,7	101,9	102,1	101,9	102,1	101,9
	c	104,0	103,5	104,1	104,1	104,9	105,0	104,9	105,8	106,2	106,2	106,2	106,4	106,2	106,2	105,5
	d	99,8	x	100,4	100,8	101,1	101,5	101,7	101,8	101,8	101,8	101,9	101,9	101,9	101,9	x
poštovní a kurýrní služby	a	100,0	100,3	100,9	100,0	100,0	100,5	100,0	100,0	100,0	100,0	100,0	100,0	100,0	100,0	100,1
	b	103,1	101,6	103,4	103,1	103,1	103,6	103,6	103,6	103,0	103,0	101,3	101,3	101,3	101,3	102,6
	c	127,9	126,1	129,0	129,0	129,0	129,6	129,6	129,6	129,6	129,6	129,6	129,6	129,6	129,6	129,5
	d	101,6	x	101,9	102,1	102,3	102,5	102,7	103,0	103,1	103,2	103,1	102,9	102,8	102,6	x
telekomunikační služby	a	100,0	99,9	100,0	100,0	100,0	100,0	100,0	99,7	100,0	100,0	100,0	100,0	100,0	100,0	100,0
	b	99,0	98,7	99,0	99,2	99,2	99,2	99,2	98,9	99,7	99,7	99,7	99,7	99,7	99,7	99,4
	c	95,8	96,2	95,8	95,8	95,8	95,8	95,8	95,5	95,5	95,5	95,5	95,5	95,5	95,5	95,6
	d	98,7	x	98,4	98,2	98,3	98,5	98,6	98,7	98,9	99,1	99,2	99,3	99,3	99,4	x
architektonické a inženýrské služby	a	100,0	99,9	100,1	101,2	99,3	99,6	100,0	100,1	100,1	100,0	100,0	100,0	100,0	100,0	100,0
	b	99,3	98,8	99,4	101,7	100,9	100,4	100,1	100,2	100,3	100,3	100,3	100,3	100,3	100,3	100,4
	c	121,1	121,1	121,2	122,7	121,8	121,3	121,3	121,4	121,5	121,5	121,5	121,5	121,5	121,5	121,6
	d	98,8	x	98,9	99,1	99,3	99,4	99,5	99,7	99,8	99,9	100,1	100,2	100,3	100,4	x
reklamní služby a průzkum trhu	a	94,9	99,4	90,3	100,6	109,6	111,5	100,8	94,3	92,8	100,1	108,0	109,1	98,4	97,9	100,9
	b	93,2	93,1	102,4	100,0	102,0	107,0	107,4	107,6	106,4	106,4	105,0	109,5	107,9	111,2	106,2
	c	131,5	129,2	118,8	119,5	131,0	146,0	147,2	138,8	128,8	128,9	139,2	151,8	149,4	146,2	137,1
	d	93,1	x	93,9	94,4	95,3	96,5	97,9	99,1	99,9	100,7	101,7	103,2	104,6	106,2	x
služby v oblasti pronájmu	a	100,0	100,0	99,6	95,0	99,7	99,8	100,1	99,7	100,0	100,0	100,0	99,9	100,0	100,0	99,5
	b	99,4	99,3	99,1	94,6	94,2	94,0	94,1	93,9	93,9	93,9	93,9	93,8	93,8	93,8	94,4
	c	102,1	102,2	101,7	96,6	96,3	96,1	96,2	95,9	95,9	95,9	95,9	95,8	95,8	95,8	96,5
	d	99,3	x	99,2	98,9	98,5	98,1	97,7	97,2	96,8	96,3	95,9	95,4	94,9	94,4	x

a - předchozí měsíc = 100

c - průměr roku 2005 = 100

b - stejné období předch. roku = 100

c* - prosinec 2005 = 100

d - podíl dvou klouzavých prům. indexu typu "c" (prům. indexů za posled. 12 měsíců k průměru za předchozích 12 měsíců)

prům.¹⁾: a - průměrné měsíční tempo v roce

b, c, c* - průměr od počátku roku

²⁾ předběžné údaje; definitivní údaje jsou zveřejňovány zpětně po uplynutí čtvrtletí (45. kalendářní den)

VYBRANÉ UKAZATELE HOSPODÁŘSTVÍ ČR

Tab. Q.4 Průměrné ceny vybraných výrobků průmyslových výrobců v České republice v roce 2011

v Kč

Název reprezentanta	Měřicí jednotka	Leden	Únor	Březen	Duben	Květen	Červen
Hovězí maso zadní bez kosti	1 kg	147,13	145,20	144,36	144,76	145,75	145,60
Hovězí maso přední bez kosti	1 kg	116,43	115,65	113,73	113,05	113,07	113,93
Vepřová kýta bez kosti	1 kg	73,44	70,96	71,84	73,35	74,11	74,32
Vepřová pečeně s kostí	1 kg	73,36	71,48	72,40	73,00	74,47	74,74
Kuře kuchaňe I. tř.	1 kg	40,73	40,57	40,13	40,00	40,14	40,40
Špekáčky	1 kg	54,10	53,24	53,67	55,83	52,28	54,42
Dušená šunka	1 kg	93,09	93,39	92,05	91,70	94,01	90,52
Šunkový salám	1 kg	75,64	76,45	76,65	74,82	72,68	73,94
Salám Vysočina	1 kg	89,66	87,01	87,52	86,87	87,31	88,00
Olej řepkový surový	1 tuna	25 195,84	25 336,55	25 008,40	25 372,50	24 661,69	24 630,79
Mléko polotučné	1 litr	12,47	12,49	12,58	12,58	12,71	12,84
Trvanlivé mléko polotučné	1 litr	10,01	10,21	10,12	10,53	10,75	10,88
Máslo čerstvé	1 kg	98,21	99,03	99,24	100,60	101,49	101,30
Eidamská cihla	1 kg	91,37	92,68	93,27	95,13	93,94	95,16
Pšeničná mouka hladká 00 extra	1 tuna	8 236,85	8 672,48	9 064,10	8 910,35	8 930,28	9 495,56
Pšeničná mouka chlebová	1 tuna	6 854,72	7 522,93	7 640,67	7 804,99	7 891,39	7 951,97
Pšeničná mouka hladká pekařská	1 tuna	7 243,52	8 030,09	8 158,72	8 244,94	8 289,39	8 282,79
Žitná mouka chlebová	1 tuna	7 282,92	8 132,97	8 357,22	8 589,67	8 635,95	8 595,75
Krmná směs pro prasata nad 65 kg	1 tuna	4 859,42	5 063,82	5 338,57	5 339,33	5 342,86	5 344,10
Krmná směs pro výkrm brojlerů	1 tuna	7 344,11	7 396,94	7 693,64	7 745,76	7 710,22	7 715,73
Krmná směs pro předvýkrm prasat	1 tuna	5 733,93	5 751,40	6 159,23	6 162,03	6 166,67	6 169,12
Krmná směs pro nosnice	1 tuna	6 233,07	6 230,76	6 426,03	6 442,91	6 419,26	6 418,67
Konzumní chléb kmínový	1 kg	16,09	16,05	16,04	16,52	17,65	17,99
Rohlík	1 kg	27,71	27,85	27,73	29,16	32,49	33,29
Cukr krystal	1 tuna	12 859,40	13 430,80	13 646,93	14 815,26	15 656,11	15 505,66
Tuzemák	1 litr	59,13	64,72	64,48	64,21	63,27	i.d.
Víno přírodní hroznové	1 hl	4 267,54	4 199,09	4 238,76	4 689,30	4 764,41	4 937,36
Pivo sudové ležák	1 hl	2 508,25	2 486,10	2 479,84	2 499,64	2 499,56	2 484,28
Pivo sudové výčepní	1 hl	1 860,22	1 858,58	1 848,92	1 869,21	1 863,70	1 866,10
Minerální voda slazená	1 litr	5,95	5,82	5,98	5,94	5,76	5,81

dokončení
v Kč

Název reprezentanta	Měřicí jednotka	Červenec	Srpen	Září	Říjen	Listopad	Prosinec
Hovězí maso zadní bez kosti	1 kg	144,66	144,44	144,65	147,67	146,55	145,95
Hovězí maso přední bez kosti	1 kg	113,88	113,78	113,60	113,69	113,36	115,44
Vepřová kýta bez kosti	1 kg	73,89	73,11	73,82	71,66	74,96	76,38
Vepřová pečeně s kostí	1 kg	75,67	75,70	76,00	74,96	75,70	77,80
Kuře kuchaňe I. tř.	1 kg	40,93	40,19	41,12	40,17	40,02	39,34
Špekáčky	1 kg	54,51	53,76	56,34	57,15	56,08	56,40
Dušená šunka	1 kg	91,11	92,58	91,71	94,17	89,89	91,58
Šunkový salám	1 kg	75,28	75,39	73,13	75,55	76,09	73,68
Salám Vysočina	1 kg	87,70	87,93	87,90	87,97	89,30	89,42
Olej řepkový surový	1 tuna	25 036,04	24 032,96	24 701,20	24 907,84	24 996,14	25 293,47
Mléko polotučné	1 litr	12,72	12,81	12,77	12,94	12,75	12,83
Trvanlivé mléko polotučné	1 litr	10,74	10,77	10,37	10,31	10,25	10,76
Máslo čerstvé	1 kg	102,75	102,82	102,78	102,44	102,68	103,35
Eidamská cihla	1 kg	94,93	95,05	94,82	93,36	93,34	93,07
Pšeničná mouka hladká 00 extra	1 tuna	9 236,53	9 159,79	8 791,17	8 628,66	8 591,81	8 368,53
Pšeničná mouka chlebová	1 tuna	7 960,95	7 860,07	7 818,48	7 428,89	7 203,08	7 089,68
Pšeničná mouka hladká pekařská	1 tuna	8 267,38	8 196,92	8 047,92	7 743,78	7 458,61	7 325,84
Žitná mouka chlebová	1 tuna	8 616,93	8 567,94	8 444,59	8 379,78	8 403,77	8 319,86
Krmná směs pro prasata nad 65 kg	1 tuna	5 346,62	5 346,06	5 304,03	5 289,34	5 286,49	5 288,21
Krmná směs pro výkrm brojlerů	1 tuna	7 718,90	7 714,39	7 749,14	7 619,81	7 627,63	7 606,04
Krmná směs pro předvýkrm prasat	1 tuna	6 168,26	6 171,36	6 153,83	6 104,30	6 119,86	6 089,17
Krmná směs pro nosnice	1 tuna	6 417,41	6 402,74	6 348,26	6 266,00	6 274,00	6 285,43
Konzumní chléb kmínový	1 kg	18,09	18,35	18,34	18,34	18,30	18,28
Rohlík	1 kg	33,61	33,61	33,61	34,14	34,03	33,85
Cukr krystal	1 tuna	15 545,45	15 816,90	16 200,15	16 640,90	17 555,18	18 059,77
Tuzemák	1 litr	i.d.	i.d.	i.d.	i.d.	i.d.	i.d.
Víno přírodní hroznové	1 hl	4 832,70	4 597,04	4 717,90	4 708,97	4 717,27	4 754,05
Pivo sudové ležák	1 hl	2 506,70	2 496,58	2 494,37	2 487,23	2 497,29	2 583,69
Pivo sudové výčepní	1 hl	1 861,93	1 867,31	1 854,08	1 866,69	1 871,98	1 916,13
Minerální voda slazená	1 litr	5,61	5,80	5,95	5,85	5,99	6,11

DOPLŇUJÍCÍ INFORMACE

Tab. R.1 Vývoj požárů v členění podle příčiny a činnosti při vzniku v Karlovarském kraji

(Zdroj: Hasičský záchranný sbor Karlovarského kraje)

Příčina	Požáry	%	Přímá škoda v tis. Kč	%	Usmrcené osoby	Zraněné osoby
Požáry celkem						
2007	919	100,0	40 982	100,0	2	49
2008	819	100,0	52 906	100,0	5	38
2009	870	100,0	66 285	100,0	4	39
2010	796	100,0	97 021	100,0	8	54
2011	859	100,0	43 438	100,0	7	37
z toho příčina:						
úmysl						
2007	38	4,1	8 998	22,0	-	5
2008	31	3,8	19 329	36,5	1	6
2009	61	7,0	22 719	34,3	1	3
2010	42	5,3	24 280	25,0	1	4
2011	46	5,4	15 981	36,8	2	6
hra dětí do 15 let						
2007	16	1,7	8 542	20,8	-	4
2008	5	0,6	602	1,1	-	4
2009	3	0,3	161	0,2	-	-
2010	4	0,5	237	0,2	-	-
2011	3	0,3	105	0,2	-	1
nedbalost						
2007	74	8,1	4 809	11,7	1	21
2008	130	15,9	10 273	19,4	1	20
2009	148	17,0	16 840	25,4	3	31
2010	128	16,1	32 198	33,2	7	34
2011	138	16,1	7 671	17,7	1	21
komíny						
2007	3	0,3	735	1,8	-	-
2008	1	0,1	150	0,3	-	-
2009	3	0,3	2 805	4,2	-	-
2010	6	0,8	1 121	1,2	-	-
2011	5	0,6	615	1,4	-	2
topidla						
2007	2	0,2	10	0,0	-	-
2008	5	0,6	2 820	5,3	-	-
2009	3	0,3	800	1,2	-	1
2010	4	0,5	2 145	2,2	-	1
2011	-	-	-	-	-	-
technické závady						
2007	71	7,7	10 173	24,8	-	8
2008	67	8,2	12 376	23,4	-	6
2009	57	6,5	22 720	34,3	-	3
2010	66	8,3	35 698	36,8	-	13
2011	55	6,4	12 950	29,8	-	3
samovznícení						
2007	4	0,4	67	0,2	-	-
2008	2	0,2	50	0,1	-	-
2009	1	0,1	10	0,0	-	-
2010	3	0,4	787	0,8	-	-
2011	1	0,1	18	0,0	-	-
výbuchy, mimořádné						
2007	-	x	-	x	-	-
2008	1	0,1	2 000	3,8	-	-
2009	-	-	-	-	-	-
2010	-	-	-	-	-	-
2011	1	0,1	30,0	0,1	-	-

DOPLŇUJÍCÍ INFORMACE

**Tab. S.1 Počet dosažitelných uchazečů a míra nezaměstnanosti v obcích Karlovarského kraje
k 31. 12. 2011**

(Zdroj: MPSV)

Obce okresu Cheb	Počet uchazečů	Míra nezam. v %	Obce okresu Karlovy Vary	Počet uchazečů	Míra nezam. v %	Obce okresu Sokolov	Počet uchazečů	Míra nezam. v %
Aš	512	7,6	Abertamy	100	15,1	Březová	155	11,2
Dolní Žandov	66	10,0	Andělská Hora	11	11,7	Bublava	29	20,3
Drmoul	30	7,1	Bečov nad Teplou	48	8,7	Bukovany	138	14,1
Františkovy Lázně	238	8,1	Bochov	179	19,1	Citice	74	17,7
Hazlov	83	10,2	Boží Dar	35	10,3	Dasnice	33	19,9
Hranice	62	5,2	Božíčany	10	13,2	Dolní Nivy	14	10,8
Cheb	1 760	9,8	Březová	24	8,1	Dolní Rychnov	129	20,7
Krásná	26	11,1	Černava	13	10,4	Habartov	353	13,0
Křížovatka	9	6,0	Čichalov	23	34,3	Horní Slavkov	309	9,7
Lázně Kynžvart	49	5,6	Dalovice	92	9,6	Chlum Svaté Maří	20	14,0
Libá	38	13,1	Děpoltovice	16	12,2	Chodov	983	12,1
Lipová	51	17,5	Hájek	24	10,3	Jindřichovice	28	13,5
Luby	113	8,6	Horní Blatná	31	12,6	Josefov	23	16,0
Mariánské Lázně	516	6,5	Hory	8	7,9	Kacéřov	26	11,6
Milhostov	19	10,5	Hradiště	59	18,9	Krajková	51	12,1
Milíkov	14	14,1	Hroznětín	117	13,7	Královské Poříčí	65	17,3
Mnichov	13	9,4	Chodov	10	20,0	Kraslice	433	11,0
Nebanice	21	12,5	Chyše	38	12,3	Krásno	26	7,8
Nový Kostel	39	13,9	Jáchymov	171	11,8	Kynšperk	253	9,7
Odrava	26	23,0	Jenišov	34	17,7	Libavské Údolí	37	12,5
Okrouhlá	11	9,1	Karlovy Vary	2 440	8,4	Loket	161	9,7
Ovesné Kladruby	9	14,1	Kolová	34	11,0	Lomnice	62	11,1
Plesná	134	12,8	Krásné Údolí	29	12,6	Nová Ves	25	21,0
Podhradí	13	14,9	Krásný Les	20	23,0	Nové Sedlo	252	18,6
Pomezí nad Ohří	5	10,4	Kyselka	27	7,8	Oloví	200	21,0
Poustka	13	20,3	Merklín	71	11,4	Přebuz	6	19,4
Prameny	11	15,9	Mírová	6	5,0	Rotava	325	18,5
Skalná	81	8,8	Nejdek	404	9,0	Rovná	56	16,9
Stará Voda	22	8,2	Nová Role	204	9,5	Sokolov	1 401	10,4
Teplá	242	15,5	Nové Hamry	17	11,6	Staré Sedlo	43	10,9
Trstěnice	15	8,2	Ostrov	1 028	11,0	Stříbrná	19	9,2
Třebeň	23	11,9	Otovice	17	5,7	Svatava	93	12,0
Tři Sekery	40	10,8	Otročin	43	15,2	Šabina	16	10,4
Tuřany	3	5,7	Pernink	41	7,8	Šindelová	17	14,9
Valy	13	8,2	Pila	26	11,5	Tatrovice	11	16,4
Velká Hleďsebe	69	5,8	Potůčky	17	7,6	Těšovice	10	12,5
Velký Luh	6	9,0	Pšov	53	16,7	Vintířov	110	18,7
Vlkovice	7	9,2	Sadov	67	12,7	Vřesová	77	46,1
Vojtanov	18	18,0	Smolné Pece	6	12,8			
Zádub - Závášín	10	7,2	Stanovice	37	14,0			
			Stráž nad Ohří	37	11,1			
			Stružná	39	15,3			
			Šemnice	18	7,1			
			Štědrá	43	14,0			
			Teplička	3	7,9			
			Toužim	272	13,8			
			Útvina	40	13,7			
			Valeč	32	17,5			
			Velichov	27	10,1			
			Verušičky	48	29,4			
			Vojkovice	44	15,9			
			Vrbice	37	50,0			
			Vysoká Pec	10	10,0			
			Zlutice	183	11,8			

DOPLŇUJÍCÍ INFORMACE

Tab. S.2 Uchazeči o zaměstnání podle věkové struktury, vzdělanostní struktury a podle doby evidence v letech 2006 až 2011

(Zdroj: MPSV)

	k 31. 12.					
	2006	2007	2008	2009	2010	2011
Uchazeči celkem	16 221	12 975	13 437	19 337	19 922	17 447
Věková struktura						
do 19 let	1 043	799	960	1 210	1 145	1 045
20 - 24 let	2 104	1 438	1 742	2 651	2 618	2 395
25 - 29 let	1 828	1 317	1 421	2 099	2 135	1 893
30 - 34 let	2 003	1 515	1 550	2 378	2 319	1 873
35 - 39 let	1 597	1 301	1 345	2 081	2 289	2 117
40 - 44 let	1 596	1 365	1 353	1 947	1 977	1 777
45 - 49 let	1 727	1 324	1 326	1 916	2 101	1 839
50 - 54 let	2 330	1 993	1 785	2 399	2 376	2 085
55 - 59 let	1 756	1 641	1 659	2 224	2 469	2 093
60 a více let	237	282	296	432	493	330
Průměrný věk uchazečů	38,8	39,9	39,0	38,7	39,1	38,9
Vzdělanostní struktura						
základní vzdělání vč. bez vzdělání	7 712	6 280	6 324	8 267	8 550	7 570
střední vzdělání bez maturity vč. vyučených	5 902	4 528	4 825	7 592	7 705	6 629
střední vzdělání vč. vyučených s maturitou	2 068	1 732	1 838	2 812	2 865	2 508
úplné střední všeobecné vzdělání	281	213	179	280	359	289
vyšší odborné vzdělání	33	25	34	48	47	41
vysokoškolské vzdělání vč. vědecké výchovy	225	197	237	338	396	410
Doba evidence uchazečů						
do 3 měsíců	4 293	3 806	4 833	5 640	6 123	4 933
3 - 6 měsíců	2 539	1 982	2 463	3 844	3 234	2 935
6 - 9 měsíců	1 339	1 014	1 188	2 577	1 774	1 542
9 - 12 měsíců	1 056	839	772	1 938	1 561	1 113
12 - 24 měsíců	2 276	1 587	1 290	2 590	3 750	2 837
více než 24 měsíců	4 718	3 747	2 891	2 748	3 480	4 087

Graf č. S. 9 Uchazeči o zaměstnání podle vzdělání v Karlovarském kraji v roce 2011

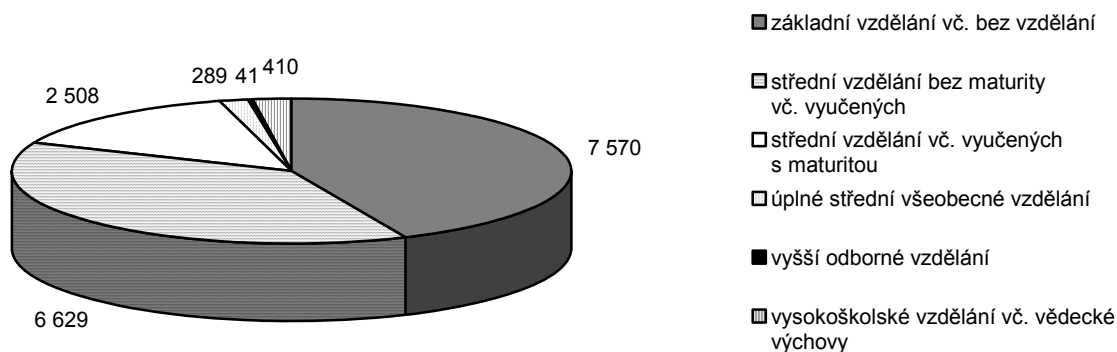

DOPLŇUJÍCÍ INFORMACE

Tab. T.1 Vývoj jednotlivých druhů pozemků v Karlovarském kraji v letech 2002-2011

(Zdroj: Katastrální úřad Karlovy Vary)

v ha

Stav ke dni	Druh pozemku (kultura)							
	orná půda	chmelnice	vinice	zahrady	ovocné sady	trvalé travní porosty	zemědělská půda	lesní půda
31.12.2002	57 114	-	-	2 973	669	63 949	124 705	143 202
31.12.2003	57 008	-	-	2 974	648	63 985	124 615	143 297
31.12.2004	56 821	-	-	2 983	640	64 143	124 590	143 298
31.12.2005	56 584	-	-	2 990	640	64 375	124 589	143 369
31.12.2006	56 087	-	-	2 988	638	64 701	124 414	143 381
31.12.2007	55 311	-	-	3 000	637	65 298	124 246	143 429
31.12.2008	54 649	-	-	3 002	634	65 825	124 110	143 449
31.12.2009	54 649	-	-	3 002	634	65 825	124 110	143 449
31.12.2010	53 970	-	-	3 002	627	66 357	123 956	143 652
31.12.2011	54 097	-	-	3 000	627	66 337	124 061	143 843

Tab. T.2 Výměra zemědělské a orné půdy na 1 obyvatele v Karlovarském kraji ke dni 31. 12. 2011

(Zdroj: Katastrální úřad Karlovy Vary)

Okres	Počet obyvatel	Výměra na 1 obyvatele (v ha)	
		zemědělská půda	orná půda
Celkem kraj	303 107	0,409	0,178
v tom:			
Cheb	92 969	0,541	0,282
Karlovy Vary	118 414	0,449	0,200
Sokolov	91 724	0,225	0,046

Graf č. T.10 Výměra zemědělské a orné půdy na 1 obyvatele v Karlovarském kraji a jeho okresech k 31. 12. 2011

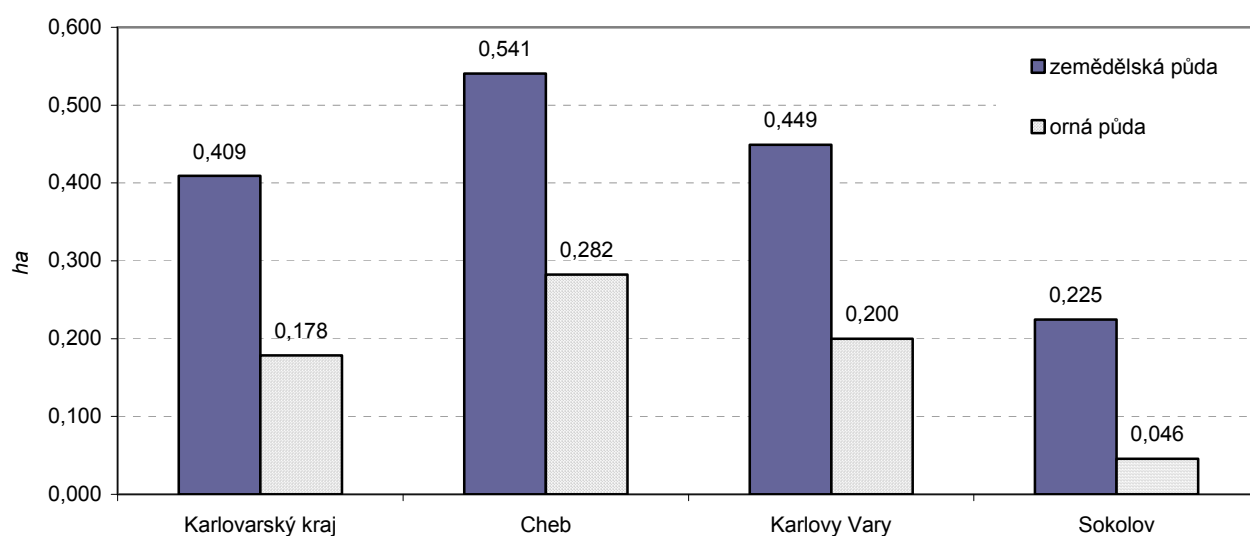

DOPLŇUJÍCÍ INFORMACE

Tab. U.1 Dopravní nehody v Karlovarském kraji a jeho okresech v roce 2011

(Zdroj: Policie ČR)

	Karlovarský kraj	Index 2011/2010	v tom okresy					
			Cheb	Index 2011/2010	Karlovy Vary	Index 2011/2010	Sokolov	Index 2011/2010
Počet nehod celkem	1 489	85,7	428	82,9	682	88,7	379	83,8
Celkové následky dopravních nehod:								
usmrčeno osob	21	87,5	7	77,8	13	108,3	1	33,3
zraněno těžce	94	102,2	33	103,1	44	104,8	17	94,4
zraněno lehce	624	106,7	160	109,6	303	113,9	161	93,1
hmotná škoda v tis. Kč	92 899	93,4	21 539	79,6	48 843	105,8	22 517	85,7
Dopravní nehody podle hlavních příčin:								
nepřiměřená rychlost	407	90,8	71	68,9	226	100,9	110	90,9
nesprávné předjíždění	23	67,6	5	100,0	12	75,0	6	46,2
nedání přednosti	169	87,1	52	118,2	82	82,0	35	70,0
nesprávný způsob jízdy	731	80,7	270	79,4	296	82,2	165	80,1
Dopravní nehody podle zavinění:								
řidičem motorového vozidla	1 330	84,1	398	80,9	616	88,0	316	81,0
řidičem nemotorového vozidla	46	117,9	12	120,0	20	105,3	14	140,0
chodcem	38	95,0	10	125,0	13	76,5	15	100,0
lesní zvěří, domácími zvířaty	47	97,9	1	100,0	15	107,1	31	103,3
jiným účastníkem silničního provozu	1	100,0	-	x	1	100,0	-	x
závadou komunikace	14	73,7	5	500,0	8	72,7	1	25,0
technickou závadou vozidla	4	57,1	1	50,0	3	60,0	-	x
jiné zavinění	9	56,3	1	50,0	6	300,0	2	66,7
Dopravní nehody podle místa:								
v obci	910	150,9	289	85,8	399	82,8	222	84,1
mimo obec	579	88,5	139	77,7	283	98,6	157	83,5
Dopravní nehody podle druhu komunikace:								
dálnice	-	x	-	x	-	x	-	x
silnice I. třídy	324	95,6	71	70,3	219	103,8	34	125,9
silnice II. třídy	287	83,7	77	90,6	107	92,2	103	72,5
silnice III. třídy	273	95,5	86	126,5	82	91,1	105	82,0

Graf č. U.11 Dopravní nehody podle hlavních příčin v Karlovarském kraji v roce 2011

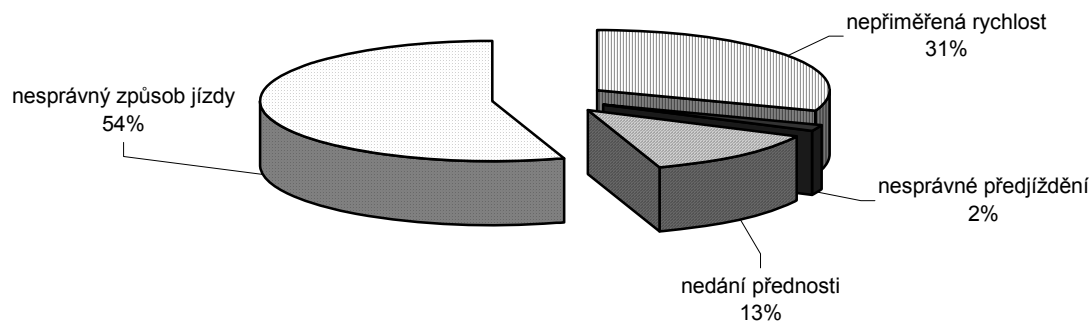

NABÍDKA PUBLIKACÍ

Regionální údaje v publikacích a internetových dokumentech ČSÚ

Časové řady:

Bytová výstavba, stavební povolení a stavební zakázky

Regionální údaje o počtech zahájených a dokončených bytů, počty a hodnoty vydaných stavebních povolení, doplňováno čtvrtletně.

Cestovní ruch

Údaje o návštěvnosti ubytovacích zařízení v krajích a turistických oblastech, o destinacích domácího cestovního ruchu, doplňované čtvrtletně, roční regionální data o kapacitě ubytovacích zařízení.

Dokumenty s měsíční periodicitou:

e-1804-12 Statistika & My č. 3/2012

Časopis - metodické, informativní a další materiály.

e-2110-12 Porážky hospodářských zvířat leden 2012

Údaje o porážkách skotu, prasat a dalších hospodářských zvířat v kusech a hmotnosti, a údaje o výrobě masa. Územní třídění na úrovni krajů

e-700544-12 Indexy cen zemědělských výrobců leden 2012

Ceny základních zemědělských produktů podle krajů a okresů (pšenice, skot, prasata, mléko).

e-7006-12 Indexy cen zemědělských výrobců, průmyslových výrobců a indexy spotřebitelských cen potravinářského zboží leden 2012

Průměrné ceny zemědělských výrobců za vybrané výrobky (pšenice, brambory, skot, prasata, vejce, mléko) podle krajů.

e-710344-12 Indexy spotřebitelských cen (životních nákladů) – podrobné členění leden 2012

Vývoj spotřebitelských cen za domácnosti v hl.m.Praze.

Dokumenty se čtvrtletní periodicitou:

e-2114-11 Odhady sklizně - operativní zpráva k 15. 10. 2011

Vychází 4x ročně.

e-3101-11 Zaměstnanost a nezaměstnanost v ČR podle výsledků výběrového šetření pracovních sil 3. čtvrtletí 2011

Charakteristika populace, a zaměstnanost a nezaměstnanost podle krajů z výsledků výběrového šetření pracovních sil v domácnostech.

e-3106-11 Evidenční počet zaměstnanců a jejich mzdy 3. čtvrtletí 2011

Počet zaměstnanců, mzdové prostředky a průměrné mzdy podle krajů, a jejich vývoj ve srovnání se stejným obdobím minulého roku. Údaje jsou i v členění za podniky podle sídla v kraji.

e-4001-11 Stav a pohyb obyvatelstva v ČR v 1. až 4. čtvrtletí 2011

Předběžné výsledky stavu a pohybu obyvatelstva podle krajů, okresů a měst (narození a zemřelí, migrace stěhováním, sňatky, rozvody).

NABÍDKA PUBLIKACÍ

Dokumenty s pololetní periodicitou:

e-2108-11 Bilance rostlinných výrobků v 1. pololetí 2011

Údaje za jednotlivé kraje

e-2122-11 Výsledky chovu skotu 2. pololetí 2011

Početní stavy skotu, krav a telat, krmné dny, výroba a nákup mléka podle krajů.

e-2123-11 Výsledky chovu prasat k 31. 12. 2011

Početní stavy prasat, krmné dny, chov selat a prodej jatečných prasat podle krajů.

e-3305-11 Pracovní neschopnost pro nemoc a úraz 1. pololetí 2011

Počty nově hlášených případů pracovní neschopnosti pro nemoc a úraz, dny pracovní neschopnosti, průměrné procento pracovní neschopnosti a průměrný denní počet práce neschopných podle krajů.

Dokumenty s roční periodicitou a nepravidelně vydávané výstupy:

e-0001-11 Statistická ročenka České republiky 2011

Údaje o stavu a vývoji nejdůležitějších oblastí hospodářského, sociálního a kulturního života ČR, časové řady, vybrané údaje o krajích, okresech, SO ORP a vybraných městech.

1004-08 Školní statistická ročenka

Faktografický průvodce studentům středních škol a vyšších tříd škol základních.

e-1118-10 Život cizinců v ČR 2010

Základní informace o životě cizinců, a kartogramy s jejich rozmístěním v krajích a okresech.

e-1301-11 Počet obyvatel v obcích ČR k 1. 1. 2011

Publikace obsahuje stavy obyvatel v jednotlivých obcích po promítnutí územních změn k 1.1.2011. Stavy obyvatel jsou stanoveny na základě demografické bilance narozených, zemřelých a migrace v každé obci.

e-1302-11 Malý lexikon obcí ČR 2011

Informace o sídelní struktuře, obyvatelstvu a obcích ČR

e-1303-11 Okresy České republiky v roce 2010

Souhrnné informace za rok 2010 z různých úseků statistiky na úrovni krajů a okresů. Základem jsou ukazatele regionální databáze KROK.

w-1304-10 Kraje České republiky 2009

Základní ukazatele z demografické, ekonomické a sociální oblasti podle krajů v datech, kartogramech a grafech.

e-1370-10 Analýza regionálních rozdílů v ČR pro rok 2010

Roční periodická publikace zaměřená na popis a analýzu rozdílů mezi kraji ČR. Publikace je vydávána od roku 2000. Hlavními tématy v publikaci jsou migrace, zaměstnanost a sociální zabezpečení.

w-1371-09 Regionální účty 2008

Publikace obsahuje makroekonomické údaje (HDP, HPH, THFK, atd.) na regionální úrovni v časových řadách.

1372-05 Euroregiony v České republice

Vymezení jednotlivých euroregionů a základní statistické informace o euroregionech.

1376-07 Věda a výzkum v regionálním pohledu

Analýza o zaměstnanosti a vnitřních výdajích na vědu a výzkum podle krajů. Údaje o zaměstnanosti a mzdách v technických a vědeckých profesích.

NABÍDKA PUBLIKACÍ

1377-06 Cizinci v regionech ČR

Počty, zaměstnání a profil cizinců v ČR v krajském a okresním detailu. Publikace je řešena jako soubor jednotlivých krajských bloků, bohatých na grafy, mapky a kartogramy.

1379-07 Regionální rozdíly v demografickém, sociálním a ekonomickém vývoji ČR v letech 2000 - 2005

Souhrnná publikace analyzující rozdíly a ekonomické postavení správních obvodů obcí s rozšířenou působností v celé ČR a v jednotlivých krajích.

w-1381-09 Obce ČR a jejich části

Počty územních a správních jednotek v krajích.

e-1382-09 Rozdíly mezi kraji ČR – vývoj a příčiny (analytická sonda) časová řada

e-1383-10 Vybrané oblasti udržitelného rozvoje v krajích České republiky 2010

e-1409-11 Česká republika v číslech 2011

e-1414-11 Cizinci v ČR 2011

Statistické údaje o pohybu a zaměstnanosti cizinců v krajích a okresech ČR.

e-2011-10 Produkce, využití a odstranění odpadů v ČR v roce 2010

Krajské údaje o množství průmyslového odpadu podle sídla ekonomického subjektu.

2002-07 Informace o životním prostředí v ČR (2001-2006)

Stav a vývoj jednotlivých složek životního prostředí v ČR a v regionech. Jedná se především o údaje zachycující vliv hospodářských činností na kvalitu přírodních zdrojů. Publikace obsahuje i přehledy národních parků a chráněných území.

e-2003-11 Vodovody, kanalizace a vodní toky v roce 2010

Krajské členění ukazatelů o zásobování obyvatel vodou a o délce vodovodů, o množství odpadních vod a počtu čistících stanic.

e-2005-11 Výdaje na ochranu životního prostředí 2010

Krajské údaje o pořízených investicích na ochranu životního prostředí. Pořízené investice jsou sledovány podle kraje sídla investora i podle místa investice.

e-2102-12 Definitivní údaje o sklizni zemědělských plodin za rok 2011

Sklizňové plochy, hodnoty sklizně a hektarové výnosy jednotlivých plodin podle krajů.

e-2103-11 Soupis hospodářských zvířat k 1. 4. 2011

Počty hospodářských zvířat podle krajů (skot, prasata, koně, ovce a kozy, drůbež).

e-2104-11 Soupis ploch osevů v ČR k 31. 5. 2011

Struktura ploch osevů jednotlivých plodin podle krajů (zrniny, okopaniny, technické a ostatní plodiny, zelenina, pícniny a rozloha zemědělské půdy).

e-2117-11 Výsledky chovu drůbeže za rok 2011

Početní stavy drůbeže, výroba a prodej vajec, a krmné dny slepic podle krajů.

e-2128-11 Souhrnný zemědělský účet v jednotlivých krajích – definitivní výsledky za rok 2009 a semidefinitivní výsledky roku 2010

Datová sada dává přehled o vývoji výkonnosti zemědělství v jednotlivých krajích.

e-2129-11 Agrocensus regiony - Strukturální výsledky za zemědělství Strukturální šetření v zemědělství a metody zemědělské výroby podle územního členění

Vybrané výsledky zpracování strukturálního šetření v zemědělství – členění na kraje a okresy.

NABÍDKA PUBLIKACÍ

2133-08 Ovocné sady v roce 2007

Krajské údaje o výměře sadů a jednotlivých ovocných odrůd.

e-2135-11 Šetření o vinicích 2009

Údaje o vinicích za ČR a vinařské oblasti

e-2201-11 Lesnictví a myslivost v roce 2010

Zalesňování, těžba dřeva a dodávky dříví podle krajů.

e-3012-11 Příjmy a životní podmínky domácností ČR v roce 2010

Výsledky výběrového šetření (EU-SILC) – údaje za hospodářící domácnosti jsou tříděny podle různých hledisek až na krajskou úroveň.

e-3103-10 Trh práce v ČR v letech 1993 – 2010

Časové řady podle krajů o zaměstnanosti a nezaměstnanosti na základě výběrového šetření pracovních sil v domácnostech.

e-3107-12 Časové řady základních ukazatelů statistiky práce leden 2012

Časová řada údajů o neumístěných uchazečích o zaměstnání, míře nezaměstnanosti, o mzdách a dalších ukazatelů i podle krajů.

e-3109-11 Struktura mezd zaměstnanců v roce 2010

Podíly zaměstnanců v pásmech hrubých měsíčních mezd, struktura mezd a mzdy podle hlavních tříd KZAM - Klasifikace zaměstnání. Výsledky za kraje a oblasti navazující na Informační systém o průměrném výdělku Ministerstva práce a sociálních věcí ČR.

e-3111-10 Ročenka statistiky trhu práce 2010

Rozbor výsledků statistiky o zaměstnanosti a mzdách. Rozdíly v charakteristikách zaměstnání podle věku, pohlaví a vzdělání zaměstnanců až na úroveň krajů.

e-3112-11 Úplné náklady práce za rok 2010

Ukazatele tříděné i podle jednotlivých krajů.

w-3113-09 Vývoj nákladů práce v letech 1994 – 2008

Rozbor struktury nákladů práce podle krajů v časové řadě.

e-3115-11 Zaměstnanost a nezaměstnanost v ČR podle výsledků VŠPS 2010

Charakteristika populace, zaměstnanost a nezaměstnanost podle výběrového šetření pracovních sil v domácnostech.

3123-07 Přejít do důchodu podle výsledků ad hoc modulu 2006 výběrového šetření pracovních sil

Krajské přehledy o počtu pracujících ve věku 50-69 let podle předpokládané doby ukončení ekonomické aktivity (údaje podle KZAM - Klasifikace zaměstnání).

3124-08 Pracovní úrazy a zdravotní problémy související se zaměstnáním podle ad hoc modulu 2007 výběrového šetření pracovních sil

Analýza dat z Výběrového šetření pracovních sil s krajskými údaji.

e-4002-11 Úmrtnostní tabulky za ČR, oblasti a kraje 2009, 2010

Údaje za ČR jsou z roku 2010, krajské údaje za dvouleté období 2009 – 2010 (vyloučení nahodilých výkyvů). Tabulky obsahují často žádané informace o střední délce života (naději na dožití).

e-4003-11 Věkové složení obyvatelstva ČR v roce 2010

Počty obyvatel podle věku až na úrovni krajů a okresů v pětiletých skupinách. Údaje za ČR, kraje i okresy podle jednotlivých let – počáteční, střední a koncový stav v roce 2010.

e-4007-11 Vývoj obyvatelstva ČR v roce 2010

Pravidelná analýza hodnotící vývoj demografických ukazatelů i na úrovni krajů.

NABÍDKA PUBLIKACÍ

4011-08 Vývoj úmrtnosti mladších věkových skupin

Analýza trendů úmrtnosti s údaji v krajském a okresním měřítku.

e-4017-11 Zemřelí podle seznamu příčin smrti, pohlaví a věku v ČR, krajích a okresech (2001 až 2010)

e-4018-11 Demografická ročenka měst (2001 – 2010)

Základní údaje o pohybu obyvatel za vybraná města. Podle stanovených kritérií bylo do publikace vybráno 594 měst.

e-4019-11 Demografická ročenka ČR 2010

Pramenné demografické dílo s podrobnými výsledky pohybu obyvatel v územním třídění na kraje, okresy a města.

w-4021-10 Projekce obyvatelstva v krajích a oblastech ČR do roku 2065

w-4023-09 Vývoj základních demografických ukazatelů za územně správní celky ČR (1919 až 2007)

e-4024-11 Úmrtnostní tabulky za okresy v období 2006-2010

e-4027-11 Demografická ročenka krajů ČR 2001 až 2010)

Demografické údaje v časové řadě přepočtené na územní strukturu roku 2009.

e-4030-11 Demografická ročenka správních obvodů obcí s rozšířenou působností (2001 až 2010)

Základní demografické údaje obcí s rozšířenou působností. Údaje v časové řadě jsou přepočteny na aktuální území těchto správních obvodů.

e-4034-11 Demografická ročenka okresů (2001 až 2010)

Demografické údaje v časové řadě přepočtené na územní strukturu roku 2010.

4036-07 Vysokoškoláci z demografického pohledu 1991 až 2006

Vývoj vybraných demografických ukazatelů za osoby s vysokoškolským vzděláním za roky 1991 – 2006 podle krajů a okresů.

e-4037-11 Demografická ročenka správních území obcí s pověřeným obecním úřadem (2001 až 2010)

Základní demografické údaje obcí s POÚ. Údaje v časové řadě jsou přepočteny na aktuální území těchto správních obvodů.

4116-08 Statistický lexikon obcí 2008

Elektronická podoba Statistického lexikonu obcí 2008 s územní aktualizací k 1. 1. 2008. Lexikon obsahuje seznam obcí ČR, jejich částí a základních sídelních jednotek, doplněný o údaje ze Sčítání lidu, domů a bytů k 1. 3. 2001, rovněž přepočítanými na aktuální územní strukturu.

w-4202-09 Volby do zastupitelstev krajů v roce 2008

w-4203-10 Volby do Senátu Parlamentu ČR v roce 2010

w-4204-10 Volby do Poslanecké Sněmovny Parlamentu ČR 2010 – I.díl

w-4205-10 Volby do Poslanecké Sněmovny Parlamentu ČR 2010 – II.díl

w-4206-10 Volby do zastupitelstev obcí v období mezi řádnými volbami v roce 2006 a 2010 (Dodatečné, nové a opakované volby, opakované hlasování)

e-4209-11 Volby do zastupitelstev obcí 2010 - I. díl

e-4210-11 Volby do zastupitelstev obcí 2010 – II.díl

NABÍDKA PUBLIKACÍ

e-4211-11 Volby v ČR 2000 - 2010 v mapách

w-4212-09 Volby do Evropského parlamentu v roce 2009

4220-08 Volby do zákonodárných orgánů Československa a České republiky 1920 - 2006

4221-07 Volby do zastupitelstev obcí v letech 1990 - 2006

Zvláštní publikace, obsahující především pohledy na genezi některých ukazatelů volební statistiky v oblasti komunálních voleb od roku 1990 do roku 2006 a časová srovnání výsledků hlasování a složení zvolených zastupitelstev za ČR celkem, podle krajů a okresů.

w-4222-09 Volby do zastupitelstev krajů v letech 2000 až 2008

Souborná publikace o krajských volbách v ČR.

e-6009-11 Vývoz zboží jednotlivých krajů 2010

Vývoj vývozu jednotlivých krajů a jeho zastoupení na celkovém vývozu ČR. Zbožová a teritoriální struktura vývozu jednotlivých krajů.

e-7009-10 Ceny sledovaných druhů nemovitostí v letech 2007 – 2009

Informace o cenových indexech a průměrných cenách podle krajů, okresů a velikostních skupin obcí.

e-7011-11 Index realizovaných cen bytů za 2. čtvrtletí 2011

Indexy realizovaných cen nových a starších bytů v Praze.

e-8002-09 Průmysl České republiky – revize dat za rok 2008

Definitivní informace o základních ukazatelích průmyslu ČR, krajské údaje.

e-8101-11 Spotřeba paliv a energie 2010

Údaje o spotřebovaném objemu jednotlivých druhů paliv a energie podle kraje spotřeby.

e-8206-11 Stavby pro bydlení dokončené v roce 2010

Informace o počtech a úrovni dokončených domů podle krajů a okresů (kubatura, obytná i zastavěná plocha, pokojovost, atd.).

e-8209-12 Bytová výstavba v územích České republiky v letech 1997 - 2010

Údaje o bytové výstavbě až do úrovně okresů.

e-8212-12 Výstavba nebytových budov v České republice v letech 2006 – 2010

Data za kraje a velikostní skupiny obcí.

e-8213-11 Analýza výstavby nebytových budov v České republice 2010

Data za kraje, SO ORP a velikostní skupiny obcí.

e-9305-08 Doprava v regionálním pohledu

Obsahuje analýzu i datové údaje o tématu.

w-9306-09 Doprava v mikroregionálním pohledu

Informace o silniční síti i dopravní nehodovosti.

e-9601-11 Ukazatele výzkumu a vývoje 2010

Krajské údaje o struktuře výdajů na výzkum a vývoj a další ukazatele z oboru.

e-9605-10 Inovační aktivity podniků v České republice v letech 2006 až 2008

Regionální členění inovačních aktivit.

e-9607-11 Licence v ČR v roce 2010

Poskytovatelé licencí a patentů podle krajů.

NABÍDKA PUBLIKACÍ

e-9701-11 Využívání informačních a komunikačních technologií v domácnostech a mezi jednotlivci 2011
Sledované ukazatele jsou uvedeny i v krajském členění.

e-9703-11 Informační a komunikační technologie ve veřejné správě 2010
Data jsou publikována v územním rozlišení až do úrovně okresů.

e-9705-11 Informační společnost v číslech 2011
Souhrnný výstup obsahuje i vybrané údaje pro krajskou úroveň.

Písmena na začátku kódu znamenají:

t - tištěná publikace

e - elektronická publikace

w - internetový dokument (dostupný pouze na internetu)

Publikace je možné získat:

on-line : <http://www.czso.cz/csu/edicniplan.nsf/p/xxxx-xx> (kód publikace)

tištěný titul a elektronická forma na CD:

Český statistický úřad

Odbor informačních služeb

Na padesátém 81

100 82 Praha 10

fax: 274 054 070

e-mail: objednavky@czso.cz

Prodejna v budově ČSÚ, Na padesátém 81, Praha 10 - Strašnice
(u stanice metra „A“ - Skalka)

Úřední hodiny:

pondělí a středa 8 - 17

úterý a čtvrtek 9 - 12 13 - 15

pátek 9 – 12

NABÍDKA PUBLIKACÍ

Český statistický úřad Karlovy Vary dále nabízí k prodeji:

Statistická ročenka Karlovarského kraje 2011

Cena publikace: 250,- Kč

Cena publikace v elektronické podobě: 125,- Kč

Statistický bulletin – Karlovarský kraj

Internetový dokument

Vývoj lidských zdrojů v Karlovarském kraji v letech 2000 až 2005

Cena publikace: 100,- Kč

Cena publikace v elektronické podobě: 50,- Kč

Regionální rozdíly v demografickém, sociálním a ekonomickém vývoji Karlovarského kraje v letech 2000 až 2005

Cena publikace: 100,- Kč

Cena publikace v elektronické podobě: 50,- Kč

Vývoj bytové výstavby v Karlovarském kraji v letech 1998 až 2007

Cena publikace: 100,- Kč

Cena publikace v elektronické podobě: 50,- Kč

Postavení venkova v Karlovarském kraji

Cena publikace: 200,- Kč

Cena publikace v elektronické podobě: 100,- Kč

*Objednávejte e-mailem: infoserviskv@czso.cz
nebo telefonicky: 353 114 511*

ADRESÁŘ PRACOVIŠŤ INFORMAČNÍCH SLUŽEB

KONTAKTNÍ MÍSTA INFORMAČNÍCH SLUŽEB ČESKÉHO STATISTICKÉHO ÚŘADU

INFORMAČNÍ SLUŽBY ČESKÉHO STATISTICKÉHO ÚŘADU

ČESKÝ STATISTICKÝ ÚŘAD

Na padesátém 81
100 82 Praha 10 – Strašnice
www.czso.cz

ústředna: **274 051 111**

Telefonická infolinka **274 052 900**

Základní informace o vývoji ekonomických ukazatelů ČR (míra inflace, HDP, mzdy, nezaměstnanost, nejdůležitější demografické údaje)

Prodejna publikací ČSÚ

tel.: 274 052 732, fax: 274 054 070, e-mail: prodejna@czso.cz

Odpovědi na telefonické, e-mailové i písemné dotazy a zpracování informací podle individuálních požadavků

tel.: 274 052 304, 274 052 648, 274 052 451, fax: 274 054 070, e-mail: infoservis@czso.cz

Předplatné a distribuce statistických publikací

tel.: 274 052 400, 274 052 732, e-mail: objednavky@czso.cz

Distribuce elektronických publikací pomocí SCP schránek

tel.: 274 052 328, e-mail: scp_publicace@czso.cz

Distribuce klasifikací a číselníků

tel.: 274 052 733, e-mail: ciselniky@czso.cz

Distribuce databáze Registr ekonomických subjektů a výběry, výpisy IČO, tj. potvrzení o existenci subjektu v Registru ekonomických subjektů

tel.: 274 052 733, 274 052 634, fax: 274 054 070, e-mail: resinfo@czso.cz, ico@czso.cz

Distribuce regionálních databází (MOS, KROK) a výběry

tel.: 274 052 328, fax: 274 054 070, e-mail: special_databaze@czso.cz

Distribuce databáze Registr sčítacích obvodů a budov a výběry z databází statistiky demografie, SLDB

tel.: 274 052 328, 274 052 799, fax: 274 054 070, e-mail: special_databaze@czso.cz

Distribuce údajů z volební statistiky

tel.: 274 052 733, fax: 274 054 070, e-mail: central@czso.cz

Mezinárodní srovnání

tel.: 274 052 347, 274 052 757, e-mail: mezin@czso.cz

Evropská statistika (ESDS)

tel.: 274 052 347, 274 052 757, e-mail: esds@czso.cz

Dotazy k internetovým stránkám www.czso.cz

tel.: 274 053 184, e-mail: webredakce@czso.cz

ADRESÁŘ PRACOVÍŠŤ INFORMAČNÍCH SLUŽEB

ÚSTŘEDNÍ STATISTICKÁ KNIHOVNA

tel.: 274 052 361
e-mail: knihovna@czso.cz

KONTAKTNÍ MÍSTA KRAJSKÝCH INFORMAČNÍCH SLUŽEB

Oddělení regionálních analýz a informačních služeb Praha

Na padesátém 81, 100 82 Praha 10
Mgr. Jana Podhorská, Bc. Tomáš Dragoun
tel.: 274 052 673, 274 054 223, e-mail: infoservispraha@czso.cz
<http://www.praha.czso.cz>

Oddělení regionálních analýz a informačních služeb Středočeský kraj

Na padesátém 81, 100 82 Praha 10
Jana Slavníková, Bc. Ondřej Junášek
tel.: 274 054 175, fax: 274 054 236, e-mail: infoservisstc@czso.cz
<http://www.stredocesky.czso.cz>

Oddělení regionálních analýz a informačních služeb České Budějovice

Žižkova 1, 370 77 České Budějovice
Ing. Petra Dolejšová, Ing. Irena Votrubová
tel.: 386 718 440, fax: 386 718 450, e-mail: infoserviscb@czso.cz
<http://www.cbudejovice.czso.cz>

Oddělení regionálních analýz a informačních služeb Plzeň

Slovanská alej 36, 326 64 Plzeň
Ing. Lenka Křížová, Ing. Lenka Dostálová
tel.: 377 612 108, 377 612 249 fax: 377 612 219, e-mail: infoservisplzen@czso.cz
<http://www.plzen.czso.cz>

Oddělení regionálních analýz a informačních služeb Karlovy Vary

Sportovní 28, 360 01 Karlovy Vary – Drahovice
Zuzana Luhanová, Ing. Martina Soukupová
tel.: 353 114 529, 353 114 525, fax: 353 114 522, e-mail: infoserviskv@czso.cz
<http://www.kvary.czso.cz>

Oddělení regionálních analýz a informačních služeb Ústí nad Labem

Špálova 2684, 400 11 Ústí nad Labem
Alena Svobodová, Ing. Monika Raušerová
tel.: 472 706 176, 420 706 121, fax: 472 706 144, e-mail: infoservisul@czso.cz
<http://www.ustinadlabem.czso.cz>

Oddělení regionálních analýz a informačních služeb Liberec

Nám. Dr. E. Beneše 585/26, 460 01 Liberec 1
Ing. Dagmar Dvořáková, Ondřej Beneš
tel.: 485 110 223, 485 238 801, 485 238 803, fax: 485 110 223, e-mail: infoservislbc@czso.cz
<http://www.liberec.czso.cz>

Oddělení regionálních analýz a informačních služeb Hradec Králové

Myslivečkova 914, 500 03 Hradec Králové 3
Ing. Věra Varmužová, Jana Bečvářová
tel.: 495 762 322, 495 762 352, fax: 495 546 965, e-mail: infoservishk@czso.cz
<http://www.hradeckralove.czso.cz>

Oddělení regionálních analýz a informačních služeb Pardubice

V Ráji 872, 531 53 Pardubice
Ing. Hedvika Fialová, Dana Bílková
tel.: 466 743 480, 466 743 418, fax: 466 304 962, e-mail: infoservispa@czso.cz
<http://www.pardubice.czso.cz>

ADRESÁŘ PRACOVÍŠŤ INFORMAČNÍCH SLUŽEB

Oddělení regionálních analýz a informačních služeb Jihlava

Ke Skalce 30, 586 01 Jihlava

Ing. Vlastislav Valda, Hana Vencálková

tel.: 567 109 062, 567 109 080, fax: 567 109 063, e-mail: infoservisvys@czso.cz

<http://www.jihlava.czso.cz>

Oddělení regionálních analýz a informačních služeb Brno

Jezuitská 2, 601 59 Brno

Ing. Milada Jonášová, Bc. Iveta Konečná

tel.: 542 528 115, 542 528 105, fax: 542 528 325, e-mail: infoservisbrno@czso.cz

<http://www.brno.czso.cz>

Oddělení regionálních analýz a informačních služeb Olomouc

Dr. M. Horákové 27, 779 11 Olomouc

Ing. Jarmila Benešová, Ing. Michaela Smutná

tel.: 585 731 516, 585 731 509, fax: 585 411 320, e-mail: infoservisolom@czso.cz

<http://www.olomouc.czso.cz>

Oddělení regionálních analýz a informačních služeb Zlín

tř. Tomáše Bati 1565, 761 76 Zlín

Ing. Soňa Vařeková, Ing. Leona Tolarová

tel.: 577 004 931, 577 004 935, fax: 577 004 993, e-mail: infoservis-zl@czso.cz

<http://www.zlin.czso.cz>

Oddělení regionálních analýz a informačních služeb Ostrava

Repinova 17, 702 03 Ostrava

Ing. Tařana Glozygová

tel.: 595 131 230, fax: 595 131 231, e-mail: infoservis_ov@czso.cz

<http://www.ostrava.czso.cz>